# 滿洲報

(本報價目)每月一圓四角六個月七圓八角全年十五圓報費先惠郵票不收(外國除中國日本滿加郵稅)(廣告刊資)一行十二字起碼一日每行一圓特別地位加倍長期者另議 以上俱以現大洋爲本位但朝鮮臺灣日本內地即以日本金幣爲本位
大連市常盤町二十九番地 發行所 滿洲報社 電話
發行人 王平山 編輯人 金念曾
THE MAN CHOU PAO 29-31 Tokiwacho Dairen, Manchoukuo.
昭和十年四月五日

## 來迎之艦隊集結北上
## 御艦已依預定與會合
### 艨艟七十餘一齊發射奉迎之皇禮砲
### 皇上臨展望台賜答禮甚感艦隊威容

四日朝曦甫上時、聖上御乘艦比叡雄姿、現於男女群島西南三十海里之海上、日本海軍之精鋭、第一、第二聯合艦隊、自一日起、於東中國海按豫定部署實行操演、廣散壯烈的最新戰術之火花、戰線實亘一百數十海里、極盡其大觀、迄三日夕刻、仍繼續猛練習、同夜八時許、部隊集結於男女群島南端海上、漸次北上四日曉奉迎皇帝陛下、俟旗艦山城發出第一聲信號、艨艟七十餘砲口一齊發放皇禮砲廿一響、而行莊嚴之儀禮云(國通四日佐世保電)

比叡艦長四日上午六時四十三分發、駐滿海軍部發表

午前五時四十三分、在女島燈臺二百九十三度海七十三海里處已按預定與聯合艦隊會合、於午前六時半、皇上身服海軍通常禮服、御駕臨御展望台上、對第一、第二、各艦隊之敬禮、一一賜以答禮後、關於軍容嚴整堂堂之各種軍艦、驅逐艦、潛水艦、飛行機及其他、由接伴員乘聽說明、對聯合艦隊之威容、聖意頗爲感激、又對於聯合艦隊司令長官之奉迎電報、當賜以鄭重之御覆電、本日西南風、風力十三米突、視界四海里、微有波浪、乘艦員一同士氣旺盛、衛生狀態亦極良好

## 親善感應及於禽鳥
## 有鶴向御艦飛過
### 日海軍當局發表船上之起居
### 御覽照射教練艦員競技甚快

三日午後九時三十分、駐滿海軍部發表 午後九時二十分軍艦比叡號發電

午後五時、有鶴自極南方飛來、展翅音輕、低翔於御乘艦而東之、洵屬瑞光、陛下聞之、天語謂、滿日兩國親善、歡及禽獸、蓋天地之氣與人與物自相通也

御晚餐、依特召供奉兵食洵感激之至、日云暮矣、七時四十五分、御覽警衛驅逐隊之聯合照射教練、上垂詢殷々、不擇鉅細接伴員一一奉答、拜察聖心殊極滿足、午後十時艦於滿州島四十五海里地方、直赴九州之南端

三日午後八時三十分海軍省發表

三日午後五時比叡艦長拍電、海軍省接電 本日海明如鏡、午後四時二十分、海上既暮、僅能認清小黑山島々影其他終日翳霧水天、弗見陸影午後一時卅分後、皇帝陛下駕幸甲板、御賜覽艦員之相撲、銃劍術、劍道柔道及各種競技、並一一賜競技員以御意、御精神殊暢、午後二時三十分、與艦長以下、準士官以上、接伴員及隨員、攝紀念像、既竟御聆聽高須接伴員奏陳關於聯合艦隊之供覽陣容、繼續歷時許、嗣供覽警御驅逐艦之陣形運動、海程極平穩、循如油之黃海南下(國通四日東京電)

## 秩父宮將於橫濱乘艦
## 邀登比叡行晤面御禮
### 並以航空精鋭飛翔上空奉迎
### 御駕達到即移登御車赴東京

光榮之御乘艦比叡、與供奉艦薄雲、叢雲、白雲、當四日晨航抵南九州男女群島西方海上、高橋司令官率領之御的精鋭聯合艦隊、爲奉迎供覽世界無其儔之無敵艦隊的堂々軍容、皇禮砲聲殷然陸起、尊猶沉雷、南九州之水天、轟如轟破、比六日晨御乘艦行抵東京海頭、於時館山、横須賀、浦賀航空隊精鋭、展銀翼於春之碧空、館山選拔之精鋭機復作特殊飛行在豪華的空間、表示御歡迎、當午前九時御駕抵橫濱碼頭、秩父宮殿下之御乘艦、在儀禮艦那珂、嚴島、那珂之皇禮砲聲中、邀比叡號前、登甲板上御室、行御晤面禮、然後賜謁末次橫須賀鎮守府長官、十時廿分、陛下與殿下共相登陸、於右出知事、大西市長以下諸員奉迎裏、同四十五分特搭鐵道省苦心編成並以天皇陛下御專用乘務員運轉之宮廷列車赴東京云

## 御車乘車員
## 均須佩徽章
### 方可入站內
### 鐵省已制定

日本鐵道省、乘滿洲國皇帝訪日機會、特新制定御乘列車乘車員徽章、上自大臣、下至運轉手、車掌、凡得光榮搭乘、運轉御乘列車者、均得佩用、又當運轉御乘列車之際、爲期御警衛萬無遺憾計雖係職員、無關係者、決不可使其入站內、極屬必要、故特制定乘務章、限定佩帶該徽章者、方可入站內、該徽章係直經六分之圓形、在金地上以七寶製成列車之動輪、在其中央有以赤色製成表象鐵道切斷面之(T)字按搭乘御乘列車之職員、一百二十名製作云

## 江防艦隊之
## 最初觀艦式
### 將延至九月

滿洲國江防艦隊最初觀艦式、原定在皇帝陛下統監之下、於五月下旬、在哈爾濱附近松花江上舉行、茲聞以某種情形、似已決定延期至本秋九月

## 國誼因此益增
### 皇上訪日中兒玉拓相謹述

當玆聖躬啓駕訪日之際、日拓務大臣兒玉秀雄伯爵謹談如左

滿洲建國以來、適今適值三年、舉凡治安、政治、經濟等建設工作、靡不著々收厥實績、復自客歲三月實施帝制以來、國基愈形鞏固朝實現建國之理想上邁堂々之步、此洵堪慶賀不置者也、至若滿日兩國其特殊不可分關係、益增緊密之度、兩國相攜以促滿洲國之健全發展、更進而向爲確保東亞永遠和平上邁進者、今更毋庸絮言者也

仰聞天皇陛下因爲對滿洲國皇帝陛下御登極表示祝意、故於昨夏欽派御名代秩父宮殿下渡滿洲國、當時滿洲國皇帝對殿下御渡滿頗賜御歡待、即該國官民、於奉迎迓時、亦莫不各竭熱誠、此日本國民皆永鐫諸於記憶中者、此番滿洲國皇帝陛下親訪日本與日皇室御交驩、更御巡訪國內樞要地方、拜察此舉在增進、兩國好誼上、誠極有意義之舉也於玆、幾有秩父宮殿下之御渡滿此次又有滿洲國皇帝陛下之御來訪、確信兩國皇室親善、緣是彌深、而兩國關契資斯益增、而兩國之提攜、益行見爲世界上未有之鞏固也

仰願滿洲國皇帝陛下御[illegible]程無恙、日本明媚春光、克得陛下徵嘉賞此乃日本九千萬國民之衷情、茲披瀝赤誠、謹奉迎滿洲國皇帝陛下之御來訪焉(國通四日東京電)

## 僑居東京滿人仰待
## 翠華蒞止期
### 奉迎準備悉告端倪
### 使館高紮彩門恭候

翹首瞻望翠華蒞臨之東都市民五百萬衆、仰聞比叡艦長電告、敬悉皇帝陛下於迢道海程、御躬彌健、御起居俱各無恙、奉迎氣象、爰是彌昂、而僑居東京之滿人、瞻仰益殷、協和會員六十六名、其他加入之鐵路總局職員、訂於御渡京當日清晨在衆議院前沿途高揚滿洲國旗、高呼萬歲、至八日午前十一時鵠待皇帝陛下駕幸之滿洲國公使館、其奉迎準備亦已萬般告竣、館門前高紮華麗之奉迎門、當日賜丁公使以下參駕之中庭業已清掃潔淨、嫩草菁々其周圍遍有老櫻、枝幹四張、花如含笑各屋之奉化物品皆係新置、裝飾亦俱各整備至於聖上與溥傑、溥儒等御近親會晤之內面客室陽春駘然晴光透滿一室、靜待斯日之蒞臨焉

## 御駕到後之東京市
## 各種奉迎事項
### 關係當局最後協議已決定

東京市之滿洲國皇帝御渡日奉迎行事、由三十日午後五時、關係當局實行最後之協議後、已決定如左

(一)市民奉迎大會(六日午后六時)日比谷公會堂
合唱(君代、滿洲國國歌)(二次) 會衆一同 勞働合唱團
致辭 牛塚市長
講演 德富猪一郎
萬歲(三呼)
獨唱(滿洲國皇帝陛下奉迎歌)德山璉
滿洲國雅樂 滿洲國留日學生俱樂部雅樂團
遊藝 指揮 股長 馬龍文
長曲(元祿花見舞)
舞蹈 日本邦樂學校 指揮 校長 杵屋榮藏
一、七福神 日本俳優協會 坂東三津五郎
二、鶴龜 市村家橘 守田勘彌 中村福助
電影

(二)奉迎音樂大會(七日午後六時)日比谷公會堂
一、「君代」「滿洲國歌」 望月誠外一名謹唱
二、童謠△望月誠外二名△永岡志津子
三、獨唱△永田絃一郎△渡邊光子△東海寺林大郎
四、「奉迎舞蹈」島田兒童舞蹈研究所生徒
五、獨唱△小野巡△渡邊濱子藤山一郎△市丸△
六、童謠齊唱及獨唱 青島童謠音樂學校乙組兒童△大川澄子△青島童謠音樂學校甲組兒童
七、獨唱及歌謠曲△金子一雄△豆千代△淡谷乘子△明本京靜

(三)奉迎舞蹈大會(八日午後六時)日比谷公會堂
一、「供奴」 駒井貴佐子△後見駒井滿洲野
二、「五月雨」花柳壽美
三、「手習子」吾妻春江
四、福井茂舞踊研究所 福井茂
五、河上鈴子舞踊研究所 河上鈴子同一門
六、石井漠舞踊研究所 石井漠
七、宮操子舞踊研究所 江口隆哉 宮操子

(四)滿洲國電影大會(九日午后六時)
△派拉蒙發聲漫畫△本所公會堂△奉迎消息△滿鐵謹寫「大滿洲國」「風光」△松竹電影「乃木將軍」△日活

(五)滿洲電影大會(十日午后六時、雨天中止)日比谷新音樂堂 秩序與前日同

(六)奉迎兒童大會(十一日午後六時)日比谷公會堂
一、講話 久留島武彥
二、童謠舞蹈八景 白菊童謠劇場員出演
三、童話劇「伊利蔭伯之望一」青島劇團
四、舞蹈 日本教育舞踊學院
五、舞蹈 與世山彥志舞踊團

(七)奉迎兒童大會(十四日午後一時、雨天中止)日比谷新音樂堂

(八)奉迎音樂大會(十三日午后一時、雨天十四日午后六時)日比谷新音樂堂(日錄如十一日同)
一、滿洲國雅樂與戲劇 滿洲國留日學生俱樂部雅樂部
二、吹奏樂 東京市清和健兒團音樂隊

(九)奉迎櫻花祭(十三日午后六時)日比谷公會堂
一、祭儀
二、女聲合唱 日比谷小學校女兒童 白色合唱團
三、獨唱 黑田讓
四、吹奏樂 松坂屋管絃團
五、兒童管絃樂 東京兒童管絃樂團
三、舞蹈 邦正美舞踊團
四、舞蹈 高田子舞踊團
五、音樂△內田榮一△美奴△小花
六、音樂△松山芳野里△平井美奈子△甲野陽一
七、獨唱與舞蹈△川畑文子△楠本繁夫
(國通四日東京電)

## 杭州租借地
## 延期三十年

於浙江省杭州之日本租借地及各國商場、至本年租借期限、業已滿了、是以國民政府外交部、應各國之交涉承認繼續延長再租借三十年並對於杭州日本領事館及爲通商上租借國之美英意法諸國要求今後徵收地價稅千分之八、已得諒解、同時並促其交換舊契約書云(四日南京電)

## 派丁超五苗培成陳肇英等
## 爲各區監察使
### 南京中政會三日會議決定

中央政治會議三日晨第舉行四五一次會議、汪兆銘主席、決議
一特派丁超五、爲江蘇監察區監察使、苗培成爲安徽、江西監察區監察使、陳肇英爲福建浙江監察區監察使、高一涵、爲湖南北監察區監察使方覺慧爲河南山東監察使周生爲河北監察區監察使戴愧生爲甘肅、寧夏、青海、監察區監察使
二、土地法施行法應即公佈
三、中央執行委員會送掃除文盲三年計畫大綱、交付審查(四日南京電)

## 美經濟調查團
## 當已抵橫濱
### 廿二日可到滬

外交界息、美國經濟調查團已由美起程來華、茲悉該團四日可到橫濱、在日勾留數日、預定十九日由神戶起程、約二十二日可到滬

## 中英借欵交涉卒停頓
## 英使乃謀晤日使相商
### 賈德幹已到上海及其談話
### 對賈此行任務之外人觀測

英使賈德幹、自南下後、對日本意向雖有所忌憚、而仍繼續與南京政府當道中之歐美派秘密策動、一日突來上海、語西報記者、謂余此次來京、曾與汪精衛孔祥熙會晤數次、席間雖曾提及借欵問題、但終不過一般談論耳、並未獲得任何具體結果、關於本問題今後更擬繼續交涉、關於賈氏此次來滬任務、據外人方面確息謂、賈德幹孔祥熙之借欵交涉、經數次會晤、似已見相當進展、惟以設無日本參加、則結局上中英双方均感有異常危險、蓋就英國而論、因中國之財政窘狀並無藉二萬萬圓借欵改善希望、故借欵之償還殆屬絕望、復以日本之嚴重監視騙取中國利權殊不可能、就中國言之、以英方提出含有濃厚政治意味條件爲借欵擔保、對中國將來之生存上必有釀成亘大禍根之虞、故借欵交涉乃終陷停頓中、因此賈德幹氏乃於焦燥之餘、謀晤有吉日使、坦率說明過去之經過、聽詢有吉之意向、籍資決定英國今後方針(四日上海電)

## 有吉公使
## 歸國期
### 有野參贊談
### 廿五日決行

日使館參贊有野語記者云有吉公使夫婦定二十日乘輪返國、如時間不及、二十四日或二十五決行、此次返國、係外交官一年一度之例行公事、至返國前當先入京、向汪兼外長辭行(四日上海電)

## 華合作社派員
## 赴日本考察

王世穎胡建中、由中國合作社推派赴日本考察、王胡一日晨赴滬、三日乘輪赴日、預定一月後返國、又胡此次赴日、除考察合作事業外、並順便考察日本新聞事業

## 考察歐美實業
## 郭春濤將回滬

郭春濤氏自去歲奉派赴歐美考察實業、迄今一年、曾歷英、法、德、瑞、義、奧、丹、及美國、所經除用心考察農工商業外、各國對於遠東政策、及白銀問題將來之趨向、均極關懷、茲因考察任務完畢、於上月中自舊金山乘輪返國、約本月八九日即可抵滬(四日南京電)

## 中國金融界支配權
## 全歸歐美派掌握
### 逐張公權出中行與英國結納
### 當中日好轉中二重外交暴露

國民政府之金融統制、因一億元金融公債之發行、頗形進展、其裏面有財孔宋子文等歐美派巨頭、與英國結納進行猛烈策動、現已完全暴露、中國金融界之支配權因此乃完全歸歐美派掌握、查此次統制工作、緣係二月初旬在漢口舉行之蔣孔宋三頭金融會議所決定者孔氏乃遵蔣意着手金融界之根本改建、結果、遂有宋子文之入中國銀行、及張公權之任中央銀行副總裁、張公權氏一向在金融界保持之地位、至此乃陡落、以孔宋爲主體之歐美派、將中央中國交通三行收歸其掌握中、而確保其在金融界之整個支配權、其企圖藉此挽復其益趨衰微之勢力、而在金融公債發行之際、經滙豐銀行求英國之援助、亦確係事實因英使賈德幹之南下、財孔與宋子文之策動、乃益趨表面化、國民政府部內歐美派勢力、因取得金融支配權、乃又復擡頭、且此次之金融統制、係完全根據歐美派意見並承蔣介石意志而施行者中日關係好轉聲中、中英在金融關係上密切化、業將南京政府之二重外交完全暴露(四日上海電)

南京政府財政部、爲統制通貨及改革財政、其第一步爲改組中國、交通兩銀行起見欲將中國銀行總經理張公權氏由中國銀行逐出、使宋子文繼其後任、其所以欲使宋氏任財政部之要路者、係企圖依宋家一門混同掌握政府財政及銀行經營、頗引起世人之憂慮、關於張公權氏與宋子文氏之更換、政府部內汪兆銘氏一派、事前毫不知悉、完全依孔祥熙、宋子文氏等之策動、由財政部而實行者、即王克敏、周作民、張公權氏等、以華北爲中心占有强硬經濟的地盤之中國銀行資本家、從來由純經濟的立塲、親日的傾向比較濃厚、與政治的汪兆銘、黄郛氏等親日派之聯繫、極爲緊密、於此與蔣介石氏及歐美派宋子文等間之不和、依此次財政窮迫已達極點、遂致爆發、中國銀行之地盤、普及全國、極爲鞏固、而中央銀行紙幣、僅於大都市流通是以若不將中國銀行置於政府管下、則雖有宋孔意中之財政救濟策實現、因之此次始斷然的策動逐出張公權氏又一部認爲此舉、係欲使汪張失位、特對英美要求之幣制以及金融統制、表示誠意藉以策謀引導借欵交涉至有利地步、即對中國之希望、大有爭前恐後形勢之利用策動、漸次激化、尤其企圖挽回在華勢力之英國策動、尤爲顯著、即英國公使賈德幹氏、自前月中旬以來、即抵南京、以借欵問題爲中心、不斷暗躍、且英國於支配中國鐵道及支配金磅中國月標之下、極力策謀單獨借欵、爲英國從來對華方針之鐵道中心主義、頗獲得良好効果今後亦將本該方針進行、關此自前月以來、業經特派鐵道專門家哈孟德少將以下二名、着手調查、又關於以四川礦產物資源爲擔保之借欵問題、從來亦曾屢次議論、如斯或以個人名義投資亦未可知、一部因英國方面、極力進行宋子文氏之復活運動多認爲中英關係以日本問題爲中心、或有急展開亦未可知、故均極注目、無論如何窮迫已極之中國經濟界、即現已至若不講以應急策、陷於不可收拾狀態、故將以某種程度之條件、投入外國金融資本之支配下、或因此失敗力、向無限制之紙幣制邁進總之、擬將當中日關係最惡時、亦能斷然提倡中日提携說爲上海金融界先導之張公權氏、由中國銀行逐出、强奪其在民間之指導的立塲者當此中日關係漸趨好轉之際其成行非但於經濟界即政治的方面、亦有莫大之影響、頗可重視(四日上海電)

## 將與中國官紳要人
## 商協作具體案
### 橫竹商務官已出發
### 歸任前發表之談話

歸國報告中國經濟界實況、並與廣田外相等官民各方一再協商中日協作方策之駐華商務參事官橫竹平太郎氏、三日由東京出發、搭自神戶開華之長崎丸返任、聞橫竹氏此次返任後、預定將政府關於中日經濟協作方針及民間意向、轉達有吉公使後、再與國民政府當局及中國實業界人士、就中日經濟協作之具體方案、立於與英美個別之立塲上進行協商(四日東京電)

橫竹商務參事官、歸任前發表談話如左

本人此次返國第一印象、厥爲我國朝野上下對中國問題均切實關心一事、本人在東京大阪等地、關於中國問題前後講演共四十次、此實本人長期服務生活中空前未有之事、本日返任對廣田外相及一般國民之對華要求已確實聆悉至具體內容當一任諸君想像

本人因離任地有日、對中國之新形勢稍疎、舊歷年關會瀕危機之上海金融界現已至四月而猶堂堂前進未悉何故、且居然有消化一億元內債能力、此原屬至難之事、或係驚器一時之白銀流出已停止之故總之、中國全國國民現時手頭存欵、據謂亦有十億乃至二十億、即僅上海一年內亦有二億現欵流通此乃中國經濟之實體、待中國自覺、始終期待其自力復興之日本政府對華根本方針、由此種意義上言之、可謂絕對正確

關於中英借欵、世間有種々傳言、就英國而論、此際或有對華單獨貸欵或共同貸欵之意、即美國亦明瞭其銀政策無任何補益於中國、且其銀政策如仍舊不改而貸欵於中國時、則直等杯水車薪無濟於事宋子文之入中國銀行、可謂南京政府强行金融統制政策具體表現之一、至歐美派亦不至對現實之中日關係有幾多策動

歸滬後第一件工作、爲詳細調查取締抵制日貨之眞相、言商務官之工作爲取締排日、雖屬不當、惟就中國現狀而論、實亦可謂爲商務官之工作也、然對此事實終擬打開且認其爲當前之目的(四日神戶電)

## 剿赤軍迭次與激戰
## 湘境共匪潰敗
### 劉建緒電告蕭賀部盤踞地

蕭(克)賀(龍)股匪、盤據於永順邊界松柏嶺一帶、扼險頑抗、三十日拂曉、經六十二師及十六師各部、向匪作大包圍、自晨激戰至午、卒將匪擊破、匪傷亡千餘、全線崩潰、殘匪急向飛霞山、玉屏山兩方面潰退、又剿匪陳渠珍自擊破龍頭寨股匪後、即兼程前進、二十八日與匪徒遭遇於媳車堡、塘坊坪等處、當即接仗、激戰至黃昏、匪死傷枕藉、勢漸不支、嗣由紙○寺向龍山方面潰退、是役計斃匪五百多名、傷匪無數、奪獲輜重甚多(四日長沙電)

劉建緒電告蕭賀大部仍據塔臥、各軍分途向塔臥進剿、不難消滅(四日長沙電)

### 黔訊梁部夜襲匪倉皇四竄

九十二師梁華盛部、日前曾乘夜攻僞一軍團、匪徒由夢中驚醒、惶惶四竄、又被伏兵截繳、傷捕極多、又偽一軍團士、兵多人、借械來歸、全偽三軍團十三團、政治指導員、亦向該師投誠(四日貴陽電)

## 蔣令撥欵在贛
### 設農村借貸所

贛省久經匪患、農村凋弊、蔣介石極爲關懷、爲救濟農村復興農事、特電農業銀行南昌分行、撥欵十萬元交由省府、在各縣設農村借貸所、凡無力購種之農民均可貸借(四日南昌電)

**今日本報三張半**

**聲明遺失收據作廢**
敬啓者鄙人於民十二在肇新窰業公司領有收據兩張遺失無着勿論落於何人之手概作無效除請由公司另發股票外特此聲明
方翔閣謹啓

**緊要聲明**
啓者玆因敝號於大同二年與裕昇合公益厚鄭化南合夥在金州開設金盛號生意今因天年關係不願進行因而邀同衆人在哈撤底清算除賠去原資本不足外敝號應再賠小洋壹千三百九十三元○四分當同衆人將應賠之欵如數交與鄭化南文不欠至於金盛號中貨物舖個外欠內前後一切糾葛均歸鄭化南一人負責辦理敝號完全脫離金盛號之關係此後金盛號生意盈虧若干與敝號無涉除双方立有請白辭帖各執一紙外合亟登報聲明
哈爾濱臣記裂窰謹啓

敬啓者敝號股東高振東、張廉清、王錫忱、今因另圖該業將先由永興泉所有身錢股份完全抽出脫離關係嗣後他三人如有銀錢川換等情概與敝號毫無相干除臨時分函外特此登報聲明
大石橋永興泉東記燒鍋謹啓

**聲明櫃夥出號**
今有任事於敝號之馬福生者近因有他就現已辭退嗣後在外無論有何種舉動以及串往等情敝號概不負責恐未週知特此登報鄭重聲明
大連市西崗街二五六番 義昌隆主人啓

# 德法關係已益趨緊張
## 法向國境線佈置軍隊
### 法已患劇烈之懼德症努力於擴充軍備
### 傅蘭亭總理在下院報告

自德國發出炸彈宣言以來、法國即患劇烈之懼德症、而努力於對德軍備之擴充、傅蘭亭總理、二日在下院上、關於總法國境軍備之强化、有報告如左

最高軍事會議、三月二十二日決定佈置軍隊於德法國境線全部現已佈置竣事

又訊、該軍事會議、對於軍隊之是否復爲平時編制、在最近五日內當可決定（四日巴黎電）

同時爲使德國繼續前進、現已頒佈一種特殊法律、授權財長擔任若干保證如籌款二萬萬馬克、以提倡德國出口貿易、籌款一萬萬馬克充增多工作之經費、並籌款八千八百萬馬克、爲農業經費等是也

又日內瓦訊、據軍縮會議隨從武官之意見德國將於一九三五年三月完成戰爭準備大部份人士推定於一九三四年十月起、德國已實際開始鉅武地興造戰爭材料、去年十月以前、德國軍部集中於飛機模型、大砲及前此被毀之量器的築造、但此項模型及軍火現已在軍部手中、且已準備應用矣、據此間隨從武官稱、自去年十月起、在十六至十八個月之內、德國軍隊應需之材料及設備、已皆齊全、儲存亦甚充足可供長時間作戰之用、據估計德國現有已受訓練之飛機駕駛人材三千三百餘名、英國則僅有二千二百名、法有五千名德國缺少轟炸機、但現正加緊趕造、其戰鬪之設計、則較任何國家均爲優越云

# 太平洋上美海軍演習
## 大批軍艦及飛機參加
### 海次及軍令部長均蒞場觀戰
### 事前實行廣範圍之將官調動

美國海軍本年度之大演習、愈將自五月三日至六月十日在包含阿留地安群島及夏威夷之太平洋上舉行、參加艦艇爲全部改裝已畢之戰艦十二隻、一萬噸級巡洋艦十三隻、輕巡洋艦八隻、驅逐艦五十七隻、航空母艦四隻潛水艦三十隻、及其他合計一百五十七隻、飛機四百七十七架、尤其此次之演習、羅斯福海軍次官、施丹德雷軍令部長、及巴義作戰局長等均擬乘聯合艦隊旗艦盆西魯巴尼亞號、到場觀戰、一面對於日前調動完畢之各司令官以平之將官、已於四月一日斷行廣範圍之大調動、關於新進拔擢、特以實力爲下位此次新任之主要者如下、除李烏芝司令長官以外、係波及將官級全部

戰鬪艦隊司令官　哈利斯萊寧古大將

索敵艦隊司令長官　亞沙海普判中將

戰鬪艦隊戰艦隊司令官　魏里亞姆里西中將

索敵艦隊巡洋艦隊司令官　賓馬斯哈多中將

聯合艦隊參謀長　沙密爾普萊安德少將

此外殆普及各戰隊及軍港司令官全部又艦隊全部、明年亦停留於太平洋岸云（四日洛杉磯電）

## 慰勞北鐵之各方關係者

日本外交協會主辦之北鐵讓渡交涉關係者慰勞午餐會、以猶列涅夫大使、丁公使、遞田外相爲主賓、並招其他關係者約四十餘名作陪、於二日正午、假東京會館、舉行盛大之宴會、芳澤前外相代表外交協會、對北鐵交涉成立、述以祝辭、繼之猶列涅夫大使致辭、於猶大使致辭中述有今日之日蘇關係、已强化發展至鞏固基礎之地步等語、頗惹人注目（國通四日東京電）

# 德完成戰爭準備
## 開始實行徵兵
### 將布新法律設國防行政會
### 魯登道夫等爲有勢力人物

柏林快訊、德國違反和約、擴大陸軍之舉動、一日開始實施、據日前估計、德國兵力共有七十五萬人、據可恃消息、强迫軍役制之實施方法如下、一九一五年級五十八萬人、將於今日召集、其中三十萬人將入營服務、至於一九零一年至一九零九年之各級、將於此後數年內受短期之軍事訓練、每次不過八星期、一九零一年級將於今年十月一日召集、第二批則於明年四月一日召集、聞選擇甚嚴、而對於已婚者及專門職業人材將予以特殊考慮、新兵居住等籌備、刻在積極進行中、不久將宣佈一種國防法律、創立國防行政會、歐戰時著名之魯登道夫與塞克特將軍、將爲此會中最有勢力之人物、財長因海陸軍需款浩大、現正絞其腦汁以求預算平衡之方法、

# 曠古盛儀爲期已迫
## 親貴恭候聖駕
### 御弟御妹及潤麒滿懷喜悅
### 芳澤宇佐美兩氏光榮感激

滿洲國皇帝陛下御駕蒞臨之期已迫、日本現正舉國準備歡迎、以慶祝曠古盛儀、就中更有熱烈敬議恭候聖駕者

×××

即皇帝陛下御弟溥傑氏、與皇后陛下御弟潤麒氏、並皇帝陛下御妹潤麒氏夫人三格格韞穎、皆爲皇帝陛下最近之親貴、是以其翹首恭候聖駕安然東渡者、誠有一日三秋之感、按御弟溥傑氏與潤麒氏均肄業於陸軍士官學校賦性聰明活潑、本年六月一同畢業而潤麒氏夫人則留居高圓寺、最近專攻生花之學此三位親貴祗有一週一度之星期日、共度一日之團欒、茲幸於六日得於東京站第四月台奉迎皇帝陛下、則其滿懷喜悅、不卜可知矣

×××

奉迎滿洲國皇帝陛下六日之東京站、御警衛極爲嚴肅、御乘列車駛到之第三月台、除皇室欽派諸大員外雖係宮中席次第一階段重臣、亦決定全部在第四月台奉迎、就中唯貴族院議員芳澤謙吉及宇佐美勝夫兩氏、特許可入第三月台、此概因依兩氏對於皇帝陛下、侍奉之功績所決定者、芳澤氏當大正十三年十二月任駐劄北京公使時因遭馮玉祥之叛亂、紫禁城曾被叛軍包圍、當時尚在幼稚之宣統帝、特化裝駕幸日本公使館避難、芳澤氏爲除去一切之不安、曾作充分的守護、又宇佐美氏、前爲滿洲國顧問、爲建國爲[illegible]之滿洲國、曾竭誠奉公、乃人人尚不能忘之事實、得蒙此光榮之兩氏、均不勝感激恐惶之至

×××

當芳澤氏奉侍皇上之際、當時公使館書記官故池部政次氏之未亡人稚子、亦曾時時奉侍、因特許參列八日在滿洲國公使館舉行之奉迎會並賜見——緣池部氏在中國留學時代、因受教於太傅故陳寶琛氏關係、與帝側近之人均相稔、其後帝突避難公使館、氏乃助芳澤公使、侍奉在側、故稚子夫人因亦常有覲見陛下聆玉言機會、池部氏旋於大正十四年病歿、夫人及返國時、曾至天津謁帝蒙帝溫慰有加、其後即於東京市世田谷區若林度其枯寂生活、迨帝承天運君臨滿洲、夫人乃於昭和七年八月訪執政府、復蒙賜見感泣哽咽、此次得丁公使一於八日參列公使館奉迎會恭侍陛下之通知後、乃感激萬分現正恭待當日之來臨（國通四日東京電）

# 西南迎蔣南巡
### 朱毛先頭部隊已竄抵桐梓
### 及蔣在黔講演並何鍵談話

香港訊、李漢魂因宿疾復發中止赴黔、聞陳濟棠、李宗仁聯電歡迎蔣南巡、並有改派余漢謀由庾飛貴陽說、

香港訊、桂軍第七軍長廖磊奉李宗仁派赴黔謁蔣、二十七日已抵貴陽、二十八日有電來省報告、又電、白崇禧病復發、求醫於粵、陳濟棠二十八日薦醫生葉某往診、

重慶訊、據探報朱毛先頭到桐梓芝蔴坪、主力在高大舖附近

重慶訊、儀隴、興隆、日新大融一線、連日有激戰、黔北匪主力已竄抵平壩營、瑤壩營一帶

川各軍餉款、自三月份起由督署統發、現經核定鄧錫侯部五十萬、田頌堯部四十萬李家鈺部二十萬、楊森部十八萬、劉文輝部十二萬、羅澤洲部十萬

成都訊、川北之匪日來分股向嘉陵江東岸竄擾、北道縣呈緊張之象、匪圖以主力竄犯閬中（即保寧）山後、此陣地爲二路軍羅迺璣師防守、匪部復竄四路軍陣地、五路軍王纘緒師之陳旅、余安民師之余旅均向前方移動、接收防線、五路總指揮部據前線情報、連日匪沿清湛溝至神潭一帶强架浮橋、圖將官軍擾阻云

貴陽訊、二十五日晨蔣委員長在綏靖公署訓示爲剿滅赤匪與建設新貴州、講詞大意

一、大家須特別努力、共同一致將赤匪完全消滅、以謀貴州之長治久安、二、剷匪即救國救民、現在赤匪要將我國之忠孝仁愛信義和平禮義廉恥等固有美德文化完全消滅、使我國人完全變爲禽獸故赤匪爲我國共同敵人、必須共同一致將其消滅、三、貴州民衆俱純良儉樸耐勞、欲使人民不致匪化、必須黨政軍各界同志濟之以四維八德更須愛民、然後人民方能愛戴擁護、政府愛民安民和教民、乃剷匪之本要務、希望大家一致做到、四、以四維八德爲一切行爲之準則、自能使人民信仰五、現在要剷滅共匪、建設地方、最要緊的事、第一是講信義第二是和衷共濟、照着迅速和確實兩個原則來努力、六、做人成功立業、還有一重要條件即隨時注意改善我們的環境使左右上下都是好人、都能明禮義、知廉恥、盡忠孝、行仁愛、重信義、尚和平、如此、則革命精神乃能堅定、革命事業自可完成

沅陵訊、記者二十七日午訪一路軍總司令何鍵、詢劉匪近況、據何答稱、我軍在王村高梁坪等處、予匪重創後、復以在龍爪關附近後坪與匪激戰甚烈、匪傷亡千餘人、殘匪近潰竄龍家寨一帶、所餘不過六七千人、據當地義勇隊傳說、是役賀匪受一重傷、蕭匪受重傷兩處、我軍克復桑植、匪更膽落、現大庸、永順、沅陵交界之要地石田溪已無匪蹤、該處距三縣約百七十餘里、形勢極險要我軍既得該處、足爲大庸永順沅陵三縣之屏障、跟踪追剿、奏功必速、惟前方山嶺崎嶇、給養運輸困難、且從前團隊複雜、散匪頗多須趁時整理編遣、故軍行不能過急、朱毛殘部渡過赤水、有東竄模樣、劉總指揮建緒率各縱隊司令在烏江東岸布防嚴密、隨時可相機迎擊圍剿

# 莫斯科談商並未
## 議及遠東問題
### 原因日英間事前已諒解
### 莫斯科方面係故作宣傳

關於英蘇莫斯科談商內容、莫斯科電與倫敦電間頗有出入、如關於遠東羅加爾諾協約問題、蘇方宣傳謂英蘇間已獲得某種程度諒解、而英方則完全否認、惟日本外務當局對此問題則持極冷靜態度、據二日當局接息稱、莫斯科談商席上並未議及遠東問題、而始終專門檢訪歐洲政治問題、蓋日英間事前已有諒解、英國絕對不提及遠東問題故莫斯科之宣傳、是否知悉日英間此種諒解、則爲疑問、同時即令蘇聯方面提起遠東問題、英方亦無應之之理、惟出席莫斯科談商之英蘇兩國、就其各自之國際關係而論、頗有接近可能、日本外務當局、對此次談商之具體成果、極爲注意（國通四日東京電）

# 奧國確將復辟
### 保皇黨舉行示威游行
### 副總理主張維持武力

維也納訊、上月卅一日爲前奧皇查理逝世十四週年忌日、保皇黨二萬餘人在雪華倫堡宮前舉行示威、贊成復辟、參加示威者有友仁大公下奧地利省長巴爾、及維也納顯貴前陸軍軍官內衛團及前參戰軍人等、示威畢友仁大公檢閱各武裝隊伍、群衆均向之歡呼云

又訊、副總理史泰漢堡頃向華拉爾堡內衛團發表演說、謂必俟吾人深信國內國外和平已有鞏固保證時吾人方可解甲歸田、奧國即令恢復徵兵制、正式軍隊以外之武裝隊伍、亦仍當繼續存在、今後數星期乃至數月內、將發生何種事變、吾人無由知之、彼認奧國爲普魯士一行省之說、現仍流行各處人應引以爲戒云

# 外部亞洲司長
## 及鄂建廳長
### 行政院決議已通過易人

行政院二日晨九時、開第二〇六次會議、由汪院長主席、議決要案如下、一、決議湖北省政府委員、兼建設廳長李範一、呈辭本兼各職、應與照準、任命劉壽朋爲湖北省府委員兼建設廳長、二、決議呈請國府簡派鄭天錫、爲倫敦中國藝術國際展覽會中國特派員、出國期間以公使待遇、三、外交部汪兼部長呈、本部亞洲司司長沈覲鼎、另有任用、應請免職遺缺擬以現任亞洲司科長兼幫辦高宗武、升任案決議通過、四、軍政部何部長呈請轉呈明令嘉授蒙古錫郭勒盟盟長索諾木拉布坦督統官銜案、決議通過、五、軍事委員會函請、轉呈任命楊杰等九十員爲陸軍中將案決議通過（四日南京電）

# 美比間商約
## 五月一日生効

羅總統一日發一佈告云、美國與比利時所定之互惠商約、將於五月一日生効、同時商約中所載之利益、將擴張至任何國、但附有某種特別限制（華盛頓電）

# 視察歐洲政情
### 駐英松平大使首途旅行

日駐英松平大使、二日午前十一時自克洛頓飛行場出發、就旅行歐洲大陸之途、其旅行目的地爲法蘭西、意大利巴爾幹諸國、假旅行名目利用假期休養、其實蓋因中歐日本大使會議、已決定自六月初旬舉行三日、故爲視察其準備的政情、復鑑於意大利之對日態度、與歐洲整個的政策有重大關係、因此而出杉村大使商榷計、其結果殊堪注目云（四日倫敦電）

# 駐法國波蘭大使
## 邀法外長遊波
### 拉伐爾氏表示欣然應諾

駐法波蘭大使迭吉羅普爾斯基氏、二日上午訪問拉伐爾外長、傳達其本國政府當拉伐爾外長訪問莫斯科之際、有招請拉氏使道赴瓦薩之意、對此拉外長當即欣然應諾、當依愛登英掌璽尚書訪問瓦薩已暗示東歐羅加爾諾條約之際、頗可重視（四日巴黎電）

# 繼新生活運動而起
## 運動經濟建設
### 蔣介石在貴陽對記者談話

蔣介石委員長一日在貴陽、與各報記者談話如下、欲挽救今日民族之危急、與解除全國民衆之痛苦、須有一個運動、繼新生活運動而起、其名爲國民經濟建設運動、此國民經濟運動、賴以振興農業、改良農產、扶助工商、保護鑛業、開發資源、開闢道路、發展交通、調整金融、流通資金、調解勞資、復興實業爲宗旨、而以革除苛捐雜稅、減免出口稅則、要求新鑛法之實施、禁止紙幣之濫發、爲建設國民經濟之初步、今日政府增加中央交通、中國三銀行之資本、以謀社會經濟之安定、與農工商業之進步、亦即國民經濟建設運動中之一種（四日貴陽電）

# 京濱線列車
## 時刻表改正

哈爾濱鐵路總局、於四月十日即開始於京濱線運行夜間列車、對此該線之列車發到時刻已決定改正、其結果各列車所要時間、亦爲短縮爲圖旅客之便利、接收列車之混雜情形、已漸緩和、關於以昨年度夜間之列車運行、對於警備、當局與以特別之注意、改正之時刻表如左

| | | | |
|---|---|---|---|
| 哈爾濱發 | 九時廿五分 | 十三時十五分 | 二十二時 |
| 新京着 | 十五時 | 十九時三十分 | 六時三十分 |
| 新京發 | 九時二十分 | 十四時四十五分 | 二十三時 |
| 哈爾濱着 | 十四時五十分 | 二十時五十五分 | 六時三十分 |

# 蘇浙鄂等處
## 各審計處長
### 即將出發工作

江蘇、浙江、湖北、上海審計處處長、及津浦路審計辦事處長、自經政府明令發表在京聯合舉行宣誓就職典禮並將各處組織籌備竣事後、即於月前、分往各處工作、據審部息、各處已於一日正式成立、均有電向本部報告至第二期設立審計處計劃、業經造成預算呈院、轉呈中央核算（四日南京電）

# 蔣作賓公使
## 晤台灣總督
### 對中日協作
### 作極力主張

爲促進中日協和兼視察台灣產業赴台灣之駐日公使蔣作賓、二日午後零時半抵台北午後三時正式訪問中川總督有重要懇談、六時出席總督晚餐會、席開將公使極力提倡中日協作之必要表示之中日協作、決不致造成歐美始妒結果、兩國經濟上之共榮進一步更可造成歐美之利益而形成確立世界和平之基礎該公使今後在台灣之行動、頗惹注目（四日台北電）

# 小說　佳人之奇遇

東海散士著　劉孔璋譯　香月尚繪　（禁止轉載）　（四十二）

徐々密議計劃矣、其時風雨益甚、轟隔之聲愈喧、妾等知前途之計劃不能行於明日、胸襟因而鬱然、妾又持地圖、反覆解說其計策、且曰此事若成、奔何地可乎、法國最便、然境界嚴肅、電線亦無通處追迹亦必急、逍往擁戴皇兄慕將軍之南方歟、又爲最惹人注目之處、政府之警查、能不密備乎、妾甚惑之、幽蘭女史曰、妾始惑之、然已漸得其計、倘幸得奪老父、可直取路東北、出其不備、力晦蹤跡渡伊布羅河、航至意大利、欲依爲歐洲俠勇自由太斗之加里波的、若得其一諾、而決去就、雖天下之强國、亦不能奈何、如此則安如泰山、始無前狼後虎之患、想老父之見、亦或同之、范老拍案曰、此計最妙、孫子曰、水之形避高而趨下、兵之形避實而擊虛、又曰行千里而不勞者、乃行無人之地云、今日之事、雖非兵事、借鏡以謀、可無大過、妾亦贊之、議遂決、鄙案頭之自鳴鐘、鏗鏗然報告四點、明晨風已漸收雨猶未止、范老冒稱英船之水手、出行購三手槍與男裝二襲、妾等在房中、整行李書冊各爲明日之備、日既過午、煙霏雨散、清涼洽似初秋、幽蘭女史曰、守城長亦爲姦猾多智之一老僧、可更詳其動靜、飾情迎意、使其不疑、妾乃遣人招之、幽蘭女史故作閒雅愉悅之狀、諧謔怨言、以試彼之動止、彼既心骨蕩然、悠々歎語、更不見有怪訝之態、談笑稍久、彼將歸去、妾握其手微笑曰、無賴之風、掃去滯雲、有如明日把臂之佳興、然若夜來多情之雨、遮斷行路、致有今日握手之歡、今宵幸得好機、追遙於翠綠之間、而認玉影、亦可慰妾想思之情焉、彼乃回首笑曰、是爲僕之所望、但令娘須勿爲人所怪、乃出門而去、此夜妾呼館主託曰、妾等於明日、擬聯騎遊郊外、願爲備駿馬二匹、可擇性柔順而善走者、又展地圖示范老曰、請先到此松林序以待妾等之至、范老負行李、爲農夫之裝而去、翌旦妾等亦素飾輕裝而出、幽蘭女史騎白馬、妾策驪駒、直馳而達郭門、時有二警吏、佇立視察道路、一人進遮馬前、止幽蘭女史而問所往、其他一人急前拍其肩而耳語相視互笑以讓道路曰、貴娘行矣行矣、蓋彼爲守城長之家奴、而能知妾等者、固無怪其然也、一夜之雨、半日之晴、泥路新乾、蹄不揚塵、既而見松林之翁鬱、妾乃策馬而入其中、范老獨踞樹根之旁側依行李吸煙、以待妾等之至、紅蓮言尚未畢時老僕以竹籃盛數顆之果實曰、邸後之萍果漸熟、請試甘酸、紅蓮即取小刀、切成兩片、以一片與散士、自食一片曰、嗚呼、是勝仙掌之甘露、僅得邑妾○否請更語其後狀、范老乃開行李、使變鞋束、妾等即脫衣換男裝、頭冠烏黑之峨冠日懸鴨綠之眼鏡、假髯掩於鼻下、手槍挂在腰間、遠望之、則堂堂兩位好丈夫也、相視不覺一笑、笑聲未終、忽聞原頭有四馬嘶鳴、我馬亦欹耳欲相和之、范老急取木枝、銜於馬口、更以一條之麻索、固結其上、使不能嘶鳴、移時即有二騎並轡以行、左視右顧而過、范老由林間見之擊節曰嗚呼、皇天未我棄、今日之事成矣、妾問曰何爲此言范老曰、彼即警吏、爲路上之斥候彼來若遲一刻

五日開業

亞細亞ホテル　旅館

大連市信濃町十八番地　電話代表二五一一一番

不要掃人清興！

時屆春節宴會言歡然而當夫觥籌交錯合座歡騰之際閣下如因胃痛氣脹胆汁不化或其他類似之症不得不離席他去則滿座爲之不歡者爲何如乎閣下而不願如此掃人清興者應常備淸導丸不時服用因此丸能使消化及排洩機能活潑健康不惟保障閣下免胃腸疾病且可使口氣芳香面谷紅潤精神暢旺也山東韓家莊永濟藥房于君濬源來書云『鄙人常患便秘積食噯氣噪雜胃部痞滿不思飲食服淸導丸數次諸症悉愈曷勝欽佩之至』

淸導丸各藥房皆有出售或向上海江西路四五一號韋廉士醫生藥局購備每瓶大洋七角六瓶三元五角郵費不取

# 大前門香烟

色香味三者俱佳
不愧爲烟中無上上品

上等人士
咸喜吸之

CD-287

病後服之
體力自强

# 兜安氏補神藥片

神經衰弱精力不足病後體壹健忘失眠速服此補腦補血之聖藥使能日趨康境體壯力强

各埠藥房均有出售
上海兜安氏西藥公司

# 森永牛奶糖

森永之名
其大其盛
雄飛亞洲
工塲規模
所用原料
採取製法
以此出品
香味濃溢

無人不知
眞甲天下
萬人叅望
宏大而全
優美而純
最新而精
質細純潔
滋養豐富

滿蒙總經理處

## 森永糖果公司

大連市雲井町二十七番地 電話 賬房 九〇二一番 華商部 九八八四番

## 奉天

### 瀋陽縣署爲禁種鴉片 開一度全體會議
#### 各區長署長保長及零賣執事人 均應召列席研討禁止栽種方法

瀋陽縣署、爲禁種鴉片事、於四月四日上午九時、招集本縣各署々長、各區長、保長、及各地零賣所執事人等、到縣署會議室、開全體會議、聞不外討論鴉片種植之禁止方法云

### 稅署計劃成立 稅務講習會 定於八日起始

奉天稅務監督署、於上月卅日、開催各科科長會議、第二科科長安翔五氏、提議本署急宜成立稅務講習會、以便每科職員通悉本署各科情形、便於互相聯絡、並講習日語、以便與友邦職員言談、已得全體同意、現正計劃施行方法、乃由各科科長、各股主任爲講師、已定於下星期一、八號起始云

### 以楊匪首爲目標 開始徹底殲討
#### 步兵騎兵各團隊相繼追剿 南俠匪帮亦被擊四散潰逃

奉天第一軍管區司令部、四月三日、發表金川縣等地匪訊數項、茲分記概要如次

在金川縣南八里哨彼步兵〇旅〇團痛剿之楊僞司令、率匪二〇〇餘名、於上月卅日逃至大橋子山、又與他旅〇團相遇、猛擊時許、匪更向輝南縣逃去、騎兵第〇團接報乃與縣警察馬隊前往追擊云

柳河及臨江各地之江匪、善於隱藏、易於暴動、有碍治安、現爲企圖徹底殲滅該匪、編成兩個支隊、以匪首楊僞司令爲總攻擊目標、現已開始前進討伐云

在煙筒小東側騎兵第〇團〇連、於上月廿九午後三時與匪首南俠七十餘匪相遇連戰三次、直至午後五時卅分匪不支四散、匪居於兩山之項備有多數高根大豆等食料、並寢具十五份、故可知爲該匪之根據地匪決不輕於離棄

### 烏民屯又出搶案

瀋陽縣警務局司法股、於四月三日晨九時接九區皇姑屯警察署警士郭維成電話報告稱該署烏民老分所報本村糧米店聚興長、於二日晚十時忽闖入匪人二名各持八音手槍身着藍大衫、一匪守門、一匪到錢櫃搶錢計搶去紙幣大洋二百元現銀圓國幣一百五十元、於今晨三時始向西南而逃故轉報本局請求訪查分令各署、一體週知云

### 瀋陽縣植樹地址 改於東陵附近
#### 渾河沿八里堡兩地均不當 植樹節機關放假盛大舉行

四月廿一日奉天植樹節盛大辦理已誌各報、已擬定地址於渾河沿與八里堡兩處、經瀋陽縣實業股李股長實地視查後、知均不適宜、不但地址不良、且土質亦不甚沃、故更擬改用東陵南附近地方舉行省市縣聯合盛大植樹、各機關已決定該日休假云

### 縣署派醫師 赴各校種痘

瀋陽縣署爲保護各校學生之健康、免生疾病起見、決定聘派醫師至各村學校、施種牛痘、先赴九區皇姑屯署界內各校、再赴他處、當局如此愛護學子、堪稱爲民父母、學生不可怕痛而負善意爲幸

### 軍管區司令部成立 功績審查委會
#### 刻已正式派員執行職務 正副委員長以次計廿名

奉天第一軍管區司令部、奉軍政部功勳訓令第一號、令肇國功勞者、功績呈請規定第八條成立功績審查委員會及輔導官等、現該部已正式派委人員、即日開始審查之職務、所派人員姓名詳列如下

委員長、陸軍少將　滿良
副委員長、陸軍少將　高明
委員、步兵上校　張學騫
步兵中校　關振華
步兵上校　任正身
軍需上校　周秉衡
軍需上校　任榮巽
軍法上校　王冠英
獸醫上尉　宮內忠男
騎兵中校　董鴻桂
步兵上尉　里瀨郁三
步兵上尉　焦景唐
步兵中尉　劉文清
步兵中尉　張景良
翻譯官　傅士强
翻譯官　劉盛德
輔導官四人
教官、奧島、盛惠（總指導）教官、高橋水之助、教官仲賢治、教官、三浦健敏、以上計正副委員長各一委員十四名輔導官四名共計二十人已由部轉令執行一切會務

### 布利秋氏講演 遊歷北滿情況

日本有名學老布利秋氏、月前由國來我國北滿遊歷、參觀俄人風俗人情、於日昨已遊歷完畢、乃就歸國之途、於四月二日上午到奉、奉天省署聞信、欲本署人員知曉北滿情形、故特請布利秋氏於下午四時、到署講演、聽者濟濟會議廳、該氏言北滿俄人生活較我滿人困難萬分云

### 冒充憲兵偵探 被日警拿獲

本月二日午前四時半、奉天日警署署員某氏、爲皇帝陛下鑾駕過奉警戒、密行至十間房朝鮮料理店東首東海樓前發見一滿人冒稱憲兵隊便衣勤、當由身畔搜出國幣一元名片一張、經帶署審訊該滿人供稱名孫樹年十九歲住大西關、雖冒充憲兵便衣勤、但並未訛詐何人、懇處輕罪過云

### 接濟本溪災民春耕 准撥給紅粮二千石
#### 奉天省公署奉到民政部指令 將派員運粮至該縣監視發放

奉天省公署前接本溪縣呈請救濟事、略以本縣境內、昨年夏季、發生水災、農民遭受重大損害、現屆春耕時期多無力播種等情、省署已據情轉呈民政部、刻奉到指令准予撥給紅粮二千石、省署已如數領訖、正在討論支配方法、決派員運粮至該縣監督縣署派遣人員發放云

### 憲兵候補生 學科試驗

軍政部在奉天招考憲兵候補生、已誌於各報、於四月二日檢驗身體、報名四五百人中、取中韓祖昌、姚廣善等二百八十人、定於四日上午八時於北大營學科考試、試

### 奉天法院旁聽記
### 嫌夫年老藉詞虐待 竟逃入同善堂
#### 男的聲請令她回去同居 雙方辯論終結祇候宣判

瀋陽縣八區王驛官屯、農民朱慶德者、現年四十二歲、性誠實、其妻王氏、因病故去、遂於民國十九年春季經媒說允續娶同村孫宅之女爲妻、當時言明彩禮七百元、惟彼時孫氏年方十九、過門後孫氏頗有嫌朱年邁之意、因此孫氏時生野心、在民國二十年夏季、孫氏仟在法院狀訴要與朱離婚、一再開審、經奉天高等法院宣判、不准離異、孫氏無法可想、只得隨朱回家度日、但孫氏表面雖從朱度日、然心馳於外、迨至康德元年舊歷四月九日、孫氏竟以不堪虐待介詞、而奔入奉天同善堂濟良所安身、朱慶德本是忠誠農人、實在無法可施、後經友人相助、乃於今狀訴於瀋陽地方法院請求要與孫氏同居、經審判長陳名振開庭審理、茲將其當庭問答記之於後

問、朱慶德你多大歲數？

答、四十二歲

問、你那縣人呢？

答、瀋陽縣人

問、在甚麼地方住呢？

答、瀋陽縣北八區王驛官屯

問、你作甚麼職業呢？

答、我是莊稼人

問、你因爲什麼請求調解呢

答、要求與我女人孫氏同居

問、孫氏幾時往同善堂濟良所去的呢？

答、去年舊歷四月九日、臨走時她還拿我五十元錢、後來我知道了、我說那五十元錢不要啊拿去吧、那算什麼不了的事

問、是她自已去的同善堂嗎

答、她父親送去的、不是她自已去的

問、好々過日子、她因爲什麼去同善堂濟良所呢？

答、她說我虐待她啦、其實她過門五六年了、我們家中的人誰也不敢說她一句話不對呀、那裏能够虐待她呢？

問、你是那年娶的她呢？

答、在民國十九年春天

問、她父親爲甚麼把她送同善堂濟良所去呢？

答、她父親在去年舊歷四月初六那天、向我借錢、當時我因手沒錢、沒有借給他、初七那天孫氏就回娘家去了、初九那天她和她父親就上同善堂濟良所去啦

問、孫氏在你家時品行怎樣呢？

答、品行很好

問、既然品行很好、你這狀子上怎有疑她生出什麼野心的話呢？

答、法官你不知道、當初我訂她的時候、她是活漢妻、我不知道受媒人愚弄了、到我家住半個月時、我才知道她的男人沒有死、那時我就不要了、她也不走、所以我才花七百元錢辦妥的、不想她到一年的時候、又要與我離婚、經地方和高等法院判令不准離異、她看沒法子了、又跑到同善堂去啦

問、你究竟虐待她沒有呢？

答、我沒虐待她、的確是她父親向我借錢、我沒辦到、她父親就把她送同善堂去了現在請法官代民作主吧我一定要她回家過日子去啦？

問、朱孫氏你今年多大歲數？

答、二十四歲

問、甚麼地方的人呢？

客、瀋陽縣

問、在那兒住呢？

答、城北八區王驛官屯

問、方纔你男人朱慶德說的話你都聽着沒有呢？

答、都聽着啦

問、你有甚麼辯答的話沒有呢？

答、他去年四月初六、我父親向他借錢、他沒辦到、初九我父親把我送同善堂的、那些話全是胡說、總想同善堂誰還不知道不用人送我嗎？他說借錢有甚麼憑據呢？去年四月初六他家中去賊了、他反來誣我有姦情的事、他在我炕旁睡覺、眼睛也沒瞎、究竟我是與人有姦、還是來賊了呢？

問、現在無用的話不必多說了、你是回家過日子去不呢？

答、我不能回去到他家了、不是說我偸漢子嗎、就是說我作賊了、實在受不了他的虐待的

問、依你想怎樣呢？

答、我想永久住在同善堂

問、同善堂能永久留你住嗎？

答、那裏是慈善機關怎能不留我呢？

問、你既嫁給朱慶德了、就得與他同居回去好々過日子啊？

答、我不回去了、同善堂後院還有養老所呢、我一定要老死同善堂內了、他說我是活漢妻、那也是廢話好漢娶娼婦、何必說當初的事呢、當初他也是願意娶我、也不是我看他臉子漂亮、非嫁他不可的

論、你們不必叮咀了、少說閒話罷

問、你因爲什麼不隨他回家過日子呢？

答、因他虐待我、他的歲數也很大、待他死後再說我在同善堂穿的、吃的、都很好、還能認識文字、在他家受那種虐待的痛苦、在我不幹了

問、你前々離婚兩審都沒判離、你還有甚麼說的呢

答、我一定不回去了

此時朱慶德插言道、孫氏咱倆憑良心說你是受你父親的愚弄不是呢？孫氏答道：你不用扯那個白話哩！總之姑奶々算不回去了

論、不要叮咀了

審判長宣論、本案事實明瞭今日辯論終結、候判吧遂畫押閉庭云

## 新京

### 西二道街燒餅舖 胡匪闖進行搶
#### 搜得現欵金飾即呼嘯逃竄

首都警察廳、督飭市內所屬各警察署、協力警戒、而免宵小蠢動、無如賊志百出、亦實防不勝防、又於三月三十一日午後七時許、四道街警察署管界內、西二道街門牌二十九號住戶、燒餅舖馬德昌家、闖進胡匪三名、各持有手槍、進屋後、大施淫威、百般脅迫、不許家人少動、翻箱倒篋、恣意搜掠結果搶去現金首飾計値六十餘元而逃、被害馬某見三匪逃後、遂馳至該管四道街警察署報告、被搶經過情形請爲追緝云

### 皇上御訪日 影片及照片 運輸費均免除

財政部今回於皇帝陛下訪日對於所攝電影影片及普通照片（現相者及未現相者）並奉送相片新聞稿件等、在滿日國間運費、不拘海陸空運輸如以前秩父宮殿下來滿相同而運輸費亦均免除

### 警署捉獲 竊犯兩起

市內日本橋通七十番地、雙發洋行、有投宿相原庄一郎者、日前被同店員二次共竊去現金一百二十八元八角、遂至新京警察署報告、該署聞報、當將該犯、宮崎延男原籍長野縣人、現年十九歲捉獲帶署究辦云

又於日前午後六時許、日側新京警察署刑事在新京百貨店、捉獲竊犯劉煥昔一名、當帶署訊辦、據該犯供稱方總在該店竊得貴重品計値六十餘元不諱、不料被獲、又前會在山町二丁目、陸軍官舍五十七號二層樓上、竊得懷表一只價値現金五十餘元等情云

### 事務所舉開 金融座談會 石田博士講演

友邦京都帝國大學校教授、石田文次郎博士、前當來滿視察土地制度等情、已誌本報、日前抵京、又於本月二日午後七時、由新京地方事務所及滿洲統計協會主催、恭請石田博士假新京紀念公會堂、開講不動產、金融問題座談、當時列席聽講演者不下數百名之多、頗極一時之盛云

## 瓦房店

### 道德會成立 正副會長產出

復縣家庭、教育研究社、於三月二十三日舉行成立典禮、各界來賓、暨聽講之四等民濟濟蹌蹌、約有二三百人之邊、較之其他會議、有過無不及、雖由人事招集、實亦道感使然、開會時縣長訓詞、來賓祝詞、講員答詞均各娓娓動聽、無不掌歡呼鼓復、以入會之多、即擬籌設道德分會、當衆舉曲道堂爲會長、謝豐亭、叢久安爲副會長、劉祉厚于子建爲常務理事、均抱衆善奉行、四夫有責之義、即日就職、現正籌備成立、即設立傳習班、招生傳習、從此研道化性、移風易俗、胥基於此云

## 齊齊哈爾

### 縣署會議修築河堤 不日即可興工

龍江縣於上月二十六日、特開縣務會討論托力河及音河兩堤需欵八千元、現省方僅撥千七百元、故一方先籌備動工修築、托力河堤、一方仍繼續請求官方補發、現由民政部派員協同參事官下鄉調查、候調查完畢不日即將動工、查該二河水災爲害已久、今當局特爲謀民衆福利、理河堤修實附近居民之幸云

## 營口

### 徐姓院內突然起火 受損失頗鉅

市警三分署老爺廟分所管界門牌三十九號、住戶徐鶴林者、素以販賣破爛物品爲生、於四月一日午十一時半、不知緣何、突然起火、且院內俱係木杆、靠火即燃、故烈燄騰空、家人由夢驚醒、已成燎原之勢、消防隊趕到施救、延燒至二日午前一時許始行撲滅、結果燒去木杆、木片及、其他破爛物品甚多損失頗鉅云

### 風高物燥注意火災 消防隊大宣傳
#### 沿街撒傳單使商民知謹慎

營口縣警務局宣傳部、因鑑春季物燥風高之際、對於防範火事、異常用心、印刷多數傳單、於昨四月二日午前十時、特派消防隊人員、架駛汽車、沿街撒布、警告市民、注意火警、錄誌該傳單之一如下、火災爲害之烈、人々皆知、倘不幸發生時、應一方面謀撲滅、一方面速即通知消防隊、該隊電話一三四號、萬勿張惶失措、以致誤事云

### 滿鐵創立紀念 盛大祝賀會 社員表彰式

四月一日爲滿鐵創立第二十八週年紀念日、滿鐵社員會營口聯合會於是日午前九時召集全部社員、約計八十餘名、舉行盛大之祝賀會、併舉行在職社員表彰式、是晚六時假座營口座開催音樂舞蹈大會、而助餘興、尋常小學校亦舉辦大會、其他各關係機關、懸旗放假一日云

## 金州

### 今上訪日過金 各機關恭迎送

於四月二日午後四點四十分許、爲皇帝訪日聖駕過金之時、是以金邑日滿各機關要人、暨學生、俱至站前恭行肅敬迎送之禮云

## 海城

### 果成警衛重任 特開慰勞宴
#### 陳縣長歡宴所屬

縣長陳蔭翹氏、以今上由新京啓蹕、當過縣境之時、地方之警備秩序蔚然可觀、足徵警務局之各署長、及指導官等訓練有方、兼連續戒備四晝、夜踈勞苦、因此定於月之三日、假宏升飯店、開催慰勞宴、爲出力各人員慰勞云

## 鐵嶺

### 劉局長克盡職責

本邑馬蜂溝遼河水上警察第四分局長劉壽彭氏、前奉營口總局保護科長調升爲該局局業長、於三月十二日履新視事、該君原籍鐵嶺、後遷吉林賓縣、現在遼河水上警察名義取消、統歸海邊警察局直轄、查該氏歷任軍警各界要職、復任漁業總局科長、兼督察長多年、久蒙上峰所品重、倚賴甚殷、此番調升我邑馬蜂溝海邊警察局長、內外設施、力加整頓、今者蒞任該局定有一番新氣象云

## 鞍山

### 李署長克盡厥職

鞍山八卦溝警察十一署署長李成琛氏、蒞鞍以來今已三載、對於警察事宜、力加整頓、對於日滿親善、不遺餘力、查該氏品學兼優、人極精明、經驗宏富、老誠歷練當事變之時、維持地方、尤能堅忍辛苦、實地方之保障若李署長者、可謂克盡職厥

### 鑾駕過境之盛況

本埠道東西警學農商各界、及製鋼所重要人、日滿首領齊集站台、恭迎皇上御駕、於月之二日午前十二時三十分、乘急特專車過鞍、日滿國旗高揚、人民歡聲載道、頗極一時之盛云

## 三道溝

### 婚姻糾葛 釀出命案

輯安三道溝鎮木丁人萬瑞堂年二十五歲中饋無人、鄰人雷廣德作媒、說妥二道溝農民董桂勤之女爲妻、於本年正月二十日過門、伉儷甚篤突於三月十五日、有于天瑞者、自安而來、聲稱董桂勤之女、昔在安時、經媒妁之言、以六十元之財禮、許與余子、今一女二聘殊乖情理遂以此事責董、董不服、因控告於三分所、所長傳訊有關係人到案、當下判將原來之六十元財禮歸于、另爲兒子物色佳婦、于亦諾之、但此六十元按理應由董某擔負而董之內人、潑悍無倫、必責其壻、出納一半、其壻因財禮訂聘、光明正大、並非私逃拐騙者可比、當然無納此欵之必要、由是双方結仇相持不下、萬惡岳母、忽妙想天開、請萬瑞堂赴席、萬見岳母、化怒爲懽、亦不疑慮、席間、並不提及前事、惟有殷勤招待而已、萬歸後忽覺四體痠痛、腹漲氣促、狀若服毒、家人張皇、四出延醫調治、投藥灌汁、迄無少效、比至天明、氣絕身死、萬之兄嫂、以弟暴卒、必有冤抑、遂報告三分所、分所轉報縣署、派檢驗吏勘驗、十八日上午、當衆開棺檢驗據談確係服紅礬而斃命、三分所長以案情重大悉將原告被告有關係人等解赴縣署云

## 連載小說 落霞孤鶩（八四）
—（張恨水著）—

第八回　夜話纏綿可憐兒女意　深居寂寞無奈管絃聲

走過去一個、就照一個照完一個走開一個、這些照相的女生、沒有一個不含羞答答的、但是那黃院長正顏厲色的、站在院子當中、只管向大衆望着、大家也不敢不照落霞因牛太太監督着、低了頭向排着班的隊裏一擠、後面的人一步一步向前推着、走到照像機前、胡亂照了一下掉頭就向裏面走、走到屋子裏、只見玉如用一隻手放在那條木板棹上、撐着頭、只管看了窗子外的天、落霞笑道：姐姐、大家都去照相爲什麼你一個人躲在屋子裏玉如道：我上次冬季就沒照相、這次更可以不照了、落霞道：剛才小桃對我說、留養院裏的小米飯、不能養我一輩子、難道又能養你一輩子嗎？玉如道：明知是不能的、可是你還不知道呢、每到這院裏招領的時候、只要相照得不錯、一天就有好幾遍人請了出去說話、麻煩死了、一個做姑娘的人、送出給人家看、讓人家挑、這事我有點不服氣、落霞道、就是爲這個嗎可是找你出去是讓你看人家、不是讓人家看你、你的相片已經讓人家看過了、看看就讓人家看看要什麼緊？你不答應、他還能捏了一塊肉下去不成？玉如笑道：你這了頭、統共進來多少時、就關得想外邊想發瘋了、落霞道：我發什麼瘋、到了這步田地、沒有法子罷了、譬如我今天不去照相、牛太太能答應嗎？到不知你上次怎樣躲過的、玉如道：我是裝病躲過的、其實說也並不是要一定躲過、我就是心裏想着、沒有一個合意的人來領我、我是不出去的、但是關在這裏頭、那兒找合意的人去？找不着合意的人、掛了相片出去、是白多一道麻煩、說畢、深深歎了一口氣、然後向坑上一倒着身子睡下了、落霞道：你說我瘋、你纔是瘋了呢？我想你指的合意人、不必就是你所說那個姓李的、至少也要合他差不多、但是你不把相片拿出去、又怎樣引得了合意的人來？天下事是難說的、也許你相片子掛出去有一天大風把那姓李的一括來參觀、一下看到了、一個鍋要賣、一個要買鍋……哈哈、落霞沒說完、自已倒先笑起來了、玉如對於她的話却不理會、站了起來、靠着門框、呆呆的望着天、一聲也不響、落霞笑道：我才不越裝瘋了、玉如道：越說你裝瘋哩、你聽這外面、是一些什麼響聲、落霞聽時、原來這院牆外有幢洋樓、常常有一種音樂合奏的聲音、送了過來、這時、音樂又響了、這音樂裏面、有些像胡琴琵琶、有些像笛子笙管、隔着牆、聲音雖是不大、却非常好聽、落霞道：這是什麼人家、這樣快活？玉如道據鄭媽說、她天天走那門口過是個歌舞團的練習所、裏面也全是女孩子、她們出門打扮得花蝴蝶子似的、常常坐汽車

### 丟失匯票聲明作廢

康德元年十二月七日在交通銀行與天津于鴻波匯欵叁拾圓匯票一五六號因郵寄遺失並未收着現已向開原交通銀行掛失此後無論落於何人之手概作無效持此登報聲明

于鴻文啓


瘦藥梅古魯（メーグル）

瘦藥雖有種種、然無副作用又毫不損失美容於衛生上、保健上亦無障碍而最有効果的瘦藥者斷然爲「梅古魯」一種也此盖因其配合之諸原料均爲高貴藥之故耳無怪「梅古魯」之名聲大震銷路益廣也

大連　奉天　日本賣藥會社販賣

發賣元　東京市京橋區築地ビル　メーグル商會　振替東京四五八六番



大西關大街　同德堂後院

天光電影院

今天開映　明星

胡蝶　高占非　等卅多位大明星合演

九大導演聯合分段導演

女兒經

全部有聲鉅片

如此人材　豈僅空前

如此貢獻　勢將絕後

十五大本　一次映完



瀋陽電影院

四月一日至二日　演兩天

愛火情燄

劇情有趣、引人入勝

穿揷熱烈、眩人耳目

環球公司一九三四年之傑構

她爲着貪歡濫愛！不能作賢妻良母！她是紅極的女伶！祇落得淒涼懊喪！

# 政海津梁

## 最近歐局觀察
### 法國包圍政策與德國方針

德國對英法二月三日倫敦宣言的覆文，表示希忒拉的行爲也是以古羅馬的『先分裂而後征服』的原則爲根據的，柏林外交很顯而易見的是要在英法二國之間建下離間的壁壘—使牠們彼此隔閡，使牠們互不信賴，德國爲什麼要先與英國舉行談判而後與法國磋商條件呢？其意當然在拉攏素有扶德色采的英國以爲已助，德國又爲什麼對於倫敦宣言中建議各項，只接受天空公約一條呢？那也不過是因爲只有這一條是與空軍設備尚屬薄弱的英國有直接關係的罷了，但是殘破的德國，在條約上的地位既不堅實，在國際間的形勢又不順利，離間的伎倆於焉宣告失敗了，英國答應同德國單獨談話，只能在英法兩國已達到關於各項問題之一種透徹的諒解以後，此外倫敦當道又於三月十一日慫慂國會通過了增加國防的白皮書，霹靂一聲的使德國由驚惶而失措了，於是在從十二日到十六日的五天之內，德國竟由公開破壞凡爾賽條約之限制德國空軍的部分，勢如破竹的一氣走到了宣言廢棄凡爾賽條約第五編之全部的途徑，在國際政治的結合方面，德國也因環境所迫而只有這一條道路可取了—那就是要與波蘭達到並堅定一種明晰的諒解與協定，又因爲法國是必要盡力避免與瓦薩發生公然的破裂的，所以德國在結合波蘭的方針上是加倍的用工夫，希忒拉在這一方面的努力，當然是水到渠成的易於成功，希氏之所以接受天空公約的提議而拚棄其他一切計劃，在這一點上也是很有意義的行動，並且在德國表示承認天空公約計劃後，隨即波蘭外長柏克(Beck)不是亦有同樣的宣言發表嗎？此中的蛛絲馬跡，眞是明若觀火了，德國與波蘭眼見其他各國有互相協約的可能了，很明顯的都有些張惶之色，因爲這樣一種協約很容易將牠們擺掉，並且有使各列强不待國聯理事會之任何決議而對於一個侵畧國立即發生共同抵抗行爲的效力，局外的德波當然不能不在外交上先謀所以互相緊密結合之道，藉以努力制止這種國際網的完成，如其不然，至少也要謀所以對抗而減削其效力的方法，

然而德波之進一步的結合，卻又使莫斯科感受難安了，蘇聯的領袖們誠恐德國與波蘭又要把國際聲聲的羅生柏格計劃(Rocnergplan)拿來舊事重提了，不過這一次要畧加以修改罷了，從俄國傳出來的消息說(並且這項消息已取得了各國的相信)德國或者將規復牠的「丹澤走廊」(Daqzigcorridor)與西利西亞(Silesia)而波蘭在交換上便要取有立陶宛(Lithuania)「泥門走廊」(Nein an Gorridor)以及富於煤鐵鑛產的烏克蘭(Ukraine)的一大部分，要完成這樣的目底，自然要出於對俄的聯合戰爭—就是德波聯合對俄作戰，並且一般人還假定的說這種作戰必將取有在遠東活動的日本帝國的積極支持與援助

不待言的，任何這樣計劃是差不多的實，一定要引起另一次世界大戰的，並且是有傾覆世人在以往所努力積下的文明的絕大可能的，英法兩國人此對於此種危機的嚴重性，自然有不下於任何人的覺悟，所以他們要竭盡他們的智力與體力，不但想使德意國同於防止天空侵略的協定，而且要使牠重返國際聯盟並簽訂東方洛迦諾公約，他們希望利用這種工具永遠的消滅任何類似諾生柏格計劃的勾當的可能性，德國現已斷然的以片面行動而取得了軍備平等權，重返國聯這不是不可能的事，但是東方洛迦諾公約卻是另一問題，不但上述之德波結合是牠的政石，而且希忒拉閣僚的內部意見也有牠的阻碍力，我們外面的人只知道希忒拉大權獨攬，可以擅自行動，不知就是國社黨主義下的專政者也常爲他人所挾持，時有左右作人難的悲感，希忒拉自執政以後，其政策即搖擺於挺進軍與國防軍二者之間，自六卅政變後，希氏方針又出入於國防軍之東進派與西進派二者之間，自正月七日法意成立羅馬協定以來，其對外計劃復爲外交派與國防之鬪爭所支配，前者以外長牛瑞斯(Nerrath)爲領袖，主張在取得平等軍權的原則下接受列强所提出之條件，算入各種國際組織而暫與他國善睦鄰相處，後者以國防軍部長白倫塔(Blomberg)與賴徐諾將軍(Reicheiau)等人爲巨擘，主張以自動取得國防全權爲第一步而繼續向國權恢復上力圖邁進，尤其是利用日俄衝突而向蘇聯方面謀求發展，在目前的德國政情下，後一派的主張是可以操必勝之權的，東方洛迦諾公約的希望，當然是等於泡影了，

誠如是言，德國的國際方針，就必然與法國年何所佈置之聯俄的外交壁壘有不能妥協的因素了，因爲德法間有不能妥協的因素，法國又必繼續進行其勾通英法意俄小協約國與巴爾幹聯盟國而資共同對德的舊政策，要加是無容置疑的明顯不過的事實了，在一週以來，歐洲所已舉行現正舉行以及尙待舉行的國際巨頭會議，數在半打以上，此外國聯尙定於四月初旬召開理事會特別會議，這些會議所討論的對象，當然是德國正式軍備重振的問題，而其背景乃是此錯雜綜錯縱橫闘的國際現勢，因而有識者對於這些會議的結果決不能存什麼奢望，我們要知道西方人類，其實也是全體人類，的前途命運之究竟如何，那就還有待於會議後若干時期間國際事變之更進一步的展開了(益世)

## 國聯與世界和平(續)

彼等以爲和平即造成繁榮，戰爭則必促成破壞，因之乃以戰爭爲罪惡，幷蔑視希特拉墨索里尼等鼓吹戰爭之說詞，但決未見及美總統致經濟會議之聲明爲尤危及於世界之和平也，彼等對過去美國開疆拓土因而造成今日繁榮之歷史多若視爲固然，對美國向墨西哥之侵畧亦已遺忘、實際今日美國已滿足於過去戰爭之收穫、無復再從事於戰爭之必要、故乃認戰爭爲野蠻之表現

一般美國人民咸不明現在世界最重要之問題非爲政治合作乃爲物質合作、非爲軍備縮少乃爲經濟平等也、亦不知吾人今日之文化在經濟財政方面已成爲國際的、但在政治上則尚爲國家的，故此政治的模楷乃爲有變更之必要，不論其爲依於何種方法也，自美法大革命後人民漸傾心於政治國家主義思想、廢棄特權階級與優等民族之觀念，世界大戰實爲此歡思想衝突之最後表現、終在巴黎和會中乃承認民族自決之原則，但在產業革命後復發生新問題、即當由農業時期進入工業時期則原料充足與市場廣大之國家自可予取予求、因之乃得左右其他天賦較薄之國家而其次焉者即不得不籌改良方策否則即難免於坐困，自大戰以還各國即多有見及其經濟狀况之幷不平等、而思有以補救之今國聯並不能爲之謀因而必致歸於失敗，如大英帝國之特惠制度、蘇聯之五年計劃及美國之新經濟網領等其結果必使他國遭受損失而惹起社會之不安、實足以釀成戰爭之危險，是德義日等國主張亦不過爲對於上述政策及國內困難之反抗而已

廣義言之和平與戰爭當前之焦點僅在於人類之能否解決隨工業革命而來之問題爲斷，是以必需在現世局勢中求得國際統制原料與市場方法則方可確保和平否則此不平等狀態遲早終有爆發戰爭之一日也，羅素氏在其近著之結論中曾曰造成一九一四年大戰之原因今日尚仍存在、故若無國際統制投資與原料之方法則更發現大規模之戰爭終將不免、消滅戰爭非徒可由於和平感情必須有廣大世界經濟組織方可達到其目的，羅素氏之見解允爲確當、然以目前局勢論之此種統制最近尙無實現之希望、此則世界和平之所以岌岌可危也，按威爾遜當時之見解彼以爲能解決民族問題即可保障世界和平於永久彼等尙未若料及經濟問題之有若斯之重要而十五年之結果國聯以無權無力漸被廢置其故良可思(完)

## 軍火業之國際統制

近日美國上議院組織委員會審查軍火工業、雖有多少發見、但尙未有法案提出、前此曾有兩事爲此次審查之先導、其一爲一九二五年日內瓦之會議、其次即爲美國之禁止武器輸出法案

日內瓦會議曾規定凡武器之輸出俱須備有憑照且須將其種類數量予以公表、此約已有九國批准、但在美國上院中曾保留一欵此欵之內容爲「但對此約不得認其爲否認波斯帝國在其本國或波斯灣附近之主權」此則與英國之主張相反、蓋英國爲欲對經由波斯或阿富汗向印度邊境輸入武器者、而波斯亦嚴重反對英國之此種主張、然因美國之加入上欵事實上則英國亦自不能贊成、因之日內瓦會議乃告失敗、羅斯福總統對此未修正之原案原本表示贊成態度然亦終未簽字、其後美國曾另提新案、其內容不但如一九二五年日內瓦會議之主張對於輸出武器須有憑照幷予公表、且對一切之製造與輸入亦均予以上述之限制、惟對航空機一部之裁制方法尚有遺漏、輸運戰鬪機者得以假託爲商用航空機而避免干涉、具體言之凡承認此約之國、對一切私人軍火製造業須給予五年期之憑照、且將此憑照之數目及其輸出入之種類通知日內瓦備案、在經常檢察之外爲如有違反上欵之事實發生各簽約國得派代表一人組織共同委員會以審查之、此案內容雖包括甚廣然因歐洲各國之不熱心亦幷無適當取締之辦法、僅不過較前者爲更要求公開而已

在此等提案之間美國又通過禁止武器輸出法案此法案曾得胡佛總統之贊同原意本爲禁止向「侵畧國」輸出武器、但現上議院則修正爲禁止向一切作戰之國家輸出武器、當在下院討論時羅斯福總統亦持與胡佛同樣之見解僅禁止「侵畧國」輸出、然上院則認爲應一律禁止不得有所偏袒、因此之故法案亦未正式批准、去年春羅斯福總統經下院之同意曾禁止向南美正在作戰中之巴拉圭波利維亞兩國輸出武器然因其他國家之不合作、致此舉效果未彰、目前論之此禁武器輸出案亦不能再有多少之長步、殆亦止於此耳(新共和週刊)

## 德國空軍現狀
▲僅戰鬪機已達一千架

### 擴軍廢約聲中

◇…自從前年一月國社黨制霸以來，德國政府開始拚命擴充軍備已是顯而易見的事實，最顯著的是從前年十月退出國聯並同時退出軍縮會議起，軍備預算的增加，便是無言而有力的鐵證

◇…拿出眞憑實據來例如一九三四年度國防軍(正規軍)的算預，是四萬萬六千二百萬馬克而三五年度，則增至六萬萬五千四百萬馬克，更可驚異的事，是航空預算由七千七百萬馬克飛躍至二萬萬一千萬馬克，不過因爲凡爾賽和約禁止德國保有空軍，所以德國一向總拿「商用機更換及空襲防禦費」支吾搪塞，而在實際上是爲充實空軍，那自是不待言的了！

◇…現在德國的戰鬪機據說，已達一千架，據最近的消息，僅僅去年十十一十二三個月中間，就加造了「漢凱爾七〇」偵察機百架，「馬拉德六七」機百架，「漢凱爾六九」追擊機九十架，「TY五二」機六十架，DCX轟炸機五十架，據說：狄騷的我克公司，每天以工人一萬三千，就可製造十四架，其他工廠的能率，也是極可驚異的，機場在一九三二年爲一百三十三處，可是現在卻增加到了二百四十八處，而且這一切一切，又都是以德國科學的精神製造得極精巧的

◇…將來的戰爭就可以說是空戰，所以就以志在懷柔德國的此次英法協定中心在於空軍相互援助條約之訂定上看來也可以看出德國的空軍是一天一天地在突飛猛進了(一粟)

## 德國宣佈擴軍
### 全係列强自身政策造成
### 蘇聯消息報發表之評論

消息報首篇論德國實施普遍軍役制云、蘇聯並非凡爾賽和約之簽字國，故不必以外交與法理之觀點，分析此項大事，吾人所關心者，僅限於其政治的意義耳

吾人如謂德國軍備既已存在，則凡爾賽和約之取消，僅係一種形式與姿勢，此實大謬，德國今日實施普遍軍役並宣告重整軍備，正欲實現其深刻的實際目的，故上所云云並不正確，德國今日正拒絕一切公約，宣言自由整飭軍備，以期於最短期內，獲取近兩年來創造之軍事技術，是故吾人所見者爲德國之加速戰事準備耳

「德國與英外相之談判已迫在眉睫，此後復將與法英談判，德國此次片面脫離凡爾賽和約之約束，適在德英談判開始前一星期，此舉對於若輩願意承認德國在一般安全組織中有平等權利之列强，顯係一種挑釁

此種步驟大有其政治目的，英法義三國願意取消對於德國軍備之限制，而與限制德國侵畧政策之政治約束相交換，同時彼等擬與德國作軍備分量之妥協，唯德國則以宣言實施普遍軍役制爲答覆，其意若曰，德國軍備分量已由德國自定之，故彼於安全領域中不必擔任何種義務，以與軍備問題上對彼之讓步相交換，故德國此舉之目的爲令德國在安全領域中，不負何等義務，德國帝國主義將選定一犧牲品，以大試其鐵腕，故此舉爲在政治上作戰爭之準備—德國此種政策全由列强自身(第一爲英國)之政策造成，彼等贊成德國，並鼓勵德國政策之領袖日冒險之舉，此其時矣，並向之表示任何舉動，均得許可，如德國以與英國分別談判之建議，打擊英法陣線以爲二月三日英法提案之答覆，唯德方建議竟爲接受矣，又如當各方要求德國參加保障全歐和平組織之際，德國以拒絕增進和平相答覆，唯德國所得回音，竟爲一種安慰劑，其意曰彼等必能有某種妥洽，一若戰爭與和平眞有妥洽可能者，如此如此，德國外交乃具有一種信念，即彼得操左券，是也，德國爲證實此項信念計，初則要求西門外相延期赴德，此種舉動已非外交史上所經見矣，唯其答覆則爲一種溫柔動聽之語調，於是德國遂出其最後第二着，不管凡爾賽和約之禁止，宣言自月一日起即當設置空軍，而此舉亦竟爲人接受，是德國於其政策復將有何羞怯乎，彼不僅挫敗其敵人，其在國內且有更大之勝利，即高舉德國民族主義之浪潮而令法西政府在戰爭準備中之地位，益爲鞏固，吾人固知德國重整軍備之速度，及其拒絕各種外交公約之堅決態度，均爲德國準備實際行動之象徵，其目的果爲奧國乎(丹澤乎(希忒拉近謂德國問題須照薩爾問題解決)丹澤平(丹澤雖非德國領土，而其上議院々長於其政府文件之末附以「希忒拉萬歲等字」)抑爲曼孟爾乎，無人能道之，唯有一事絕無疑義，即德國最近一舉已預定其政治侵略之行動矣

「在此場合，一切須視德國政策利鋒所指之列强態度而定，彼等一遇德國之侵略，果能迅速組成互助之組織乎，柏林方面如能了解此種組織，無論德國願否加入，必能見諸實際，則彼將憬悟德國一國究不敢顧意維持和平之列强之集團矣

「時不吾待，不容遲疑不決矣，今日之問題乃在德國既已表明其目的，則其他各國亟應表明其保衛手段及其保衛歐洲及全人類和平之能力」云

總發行所
奉天城內鐘樓南
營口東大街
新京大經路
哈爾濱道外正陽街
大連監部通
廣生行有限公司啓

新京大馬路
慎昌美術電刻鐘表眼鏡公司
日電二一九〇　滿電一八一一號

一視同仁
▲當此塵砂飛揚
▲人人宜加注意
當此春氣蓬勃的時候、野馬塵埃、息相吹揚、欲郊外行宜戴眼鏡、既避游塵而利目光、又臻時髦而益衛生、則眼鏡之效用誠大焉哉、然戴眼鏡、若不講究配光、則反使視線素受傷、久而久之其目力隨之底減而病矣、敝公司爲普及眼目衛生、應時需之貢獻、特聘光學專家、添備自動驗光機、及電力磨片機、專門代客驗目配光、不取分文、不論近光散光斜光老光、一經配驗、戴之則毫末必察、足增目力、不傷視素、定價克已、恭請試顧
愼昌公司眼鏡部啓

千古一時
▲能將萬古事
▲表送於耳中
娛樂品則多矣、欲求高尚可貴的甚尠、戲匣子在娛樂品中、爲最健全份子、既不傷廉而敗行、又能益智以養神於斗室岑寂中、能發揚繞樑遏雲之音、如邀集生旦淨角於一室、如聆晤千古英雄兒女於當時、八音和鳴、六情表奏、足能怡悅性情、闡揚教化敝公司應鑒於此、自製精良話匣、發音清亮機器堅實式樣新頴、玲瓏輕便並代售各大公司出品唱片、備辦齊全、定價公道、售出唱機開票保用、歡迎惠顧
愼昌公司唱機部啓

## 瀋陽商務印書館分館代上海總館發售

### 本年度日出新書預約簡章

敝總館自前年起，規定日出新書少則一種多則數種，兩年以來，從未間斷，上年度共出七二二種，八一七冊，每日出版平均在兩種以上，總定價爲七百七十三元七角九分，所出各書，均爲一時之選，茲爲利便採購新書及節省購書費用起見，特訂出新書預約簡章於下

一、上海敝總館在本年度內，除星期日及休假日外，規定每日至少出版新書一種，多則二三種，預計全年約出新書五百種，總定價爲四百圓

二、凡在本年四月底以前，按左列各項預付定洋者，無論選購前條何種新書，均享有左列優待之權利
甲、圖書館一次預付定洋一百圓，選購新書，按定價對折計算
乙、圖書館一次預付定洋五拾圓，選購新書，按定價六折計算
丙、個人一次預付定洋三十圓，選購新書，按定價六折計算
丁、學生經肄業學校證明，一次預付定洋十五圓，選講新書，按定價六折計算
本簡章所稱日出新書，係本年內在本館出版週刊所載之日出新書，所有預約特價書，教科書及雜誌，不在此例，甲乙兩項購書每種以兩部爲限，丙丁兩項購書每種以一部爲限，郵費均另加，所交定洋按上海通用大洋計算，市另加匯水分館概不加價

三、定戶交欵購書辦法，分下列兩種
甲、定戶交欵購書，此種辦法，祇適用於通信購書定戶，於收到定洋後，當即寄奉定洋收據，並附上空白取書憑條一本，(用完可續領)但定戶須預留印鑑，嗣後開條取書，即以該印鑑爲憑
乙、定戶憑摺購書，此項辦法，祇適用於門市購書定戶，於收到定洋後，當即奉取書憑摺，嗣後定戶購書，本館發書，均以該摺爲憑

四、定戶一次或分次購書，其折實書價，未超過定洋時，所有書價及郵費，即在定洋內抵算，如已超過，須續繳原存定洋之半數，得繼續享受對折或六折之權利，無論取書憑條或憑摺，自本年十二月底一律結束，由本館開具結單，送交各該定戶，如定洋尚有餘欵時，可在結單上加購書籍，或持取書憑摺向原定處領取餘欵，但未屆年終，不得中途結束，如不來領回餘欵，由本館代爲保存

五、定戶須向原定書處選購新書，如欲變更選購地點，須取得原定書處之同意，並辦妥移轉手續

六、取書憑條憑摺如有遺失，須覓殷實舖保，向原定書處掛失，並登報聲明，滿一個月後方可註銷補給

七、本館發送各書，概不退換

八、欲預定本年度本館新書者，請將定洋面交或交郵局掛號寄交奉天鼓樓北本分館收轉
康德二年二月一日
商務印書館瀋陽分館訂

## 瀋陽商務印書館代上海商務印書館發售

(一)預約書　宛委別藏四十種
定價八十元、預約價五十元、郵費二元一角(在奉交欵另加匯申匯水)
預約期至本年三月底止
出書期本年六月底　九月底
此書爲清阮文達公搜輯四庫全書所遺之秘籍久爲士林所推重本館于發印四庫珍本後復承故宮博物院擇宛委別藏未刊本四十種交本館印行俾與四庫珍本珠聯璧合全書分裝一百五十冊六開本用手工連史紙以金屬版影印書根上加印書名冊次凡前已定過敝館印行之四部叢刊百衲本二十四史及四庫珍本者特別優待照九折收價
(二)特價書　續遺齋彝器考釋、共十四冊
定價三十五元、特價二十四元(在奉購買另加匯申匯水分館概不加價)
特價起訖期本年三月一日起五月底止
康德二年三月一日

## 益通銀行

行址
總行　新京三道街口電話三六七八、三二四〇、六八四九
辦事處　哈爾濱南頭道街天增長內寓電話二〇三
辦事處　奉天小西關實興鏡內寓電話四〇四四、二六八二
業務
存欵　定期存欵、活期存欵(利息從優)
放欵　保證放欵、抵押放欵(手續敏捷)
匯兌　國內國外各主要城鎭均可通匯(匯價低廉)

## 好機會到了

德國魏斯醫博士最近發明科學無上權威之性衰弱不妊娠特效靈藥男用「威銳靈」女用「妃娣靈」返老還童健腦補腎美顏益壽一盒見功功效卓着立竿見影德國衛生總局局長黑斯巴偕會推獎證明與社會以莫大信仰自運銷滿洲國以來尤爲社會人士極端歡迎熱烈採用來函感謝日有多起足徵盛名之下決不虛傳只爲酬謝盛意起見特別大減價原售每瓶國幣六元只收國幣二元五角外埠郵費免收四星期爲止過期照舊此爲造福社會與患者以巨大良期故不惜犧牲成本專供試驗俾得普遍爲期無多幸勿交臂失之

英商 和記洋行總經理
奉天三緯路日電話四一八四番

# 萬有錦囊

## 寧波王姓婦女 產生黑蛇 生後蠕々而動 三十餘條

寧波訊、浙江省寧波縣鄉西家弄農民王信根、妻徐氏去年身懷六甲、三月二十六日忽腹痛異常、信根當僱用穩婆接生、迨下午三時許、產下黑色小蛇三十餘條、蠕蠕而動、當被王信根沸水泡斃、棄埋田中、附近居民、咸稱奇異云

## 三角變愛慘案 主角劉景桂 謂殺人願償命（續）

待警察局分所長趕至、劉景桂乃從容向分所長言明、死者係彼所殺、特候駕到來自首、轉瞬間、北平地方法院當局及警務總局局長等、均先後趕到、詳細檢驗死者屍身畢、復對劉景桂略爲詢問、即命將劉帶往法院看守所拘押、異日復將與此案有極重大關係之明逮捕、另行看押、刻正由檢察官偵察此案重要事實、以便提出公訴、此[illegible]殺案兇手主角劉景桂、昨日發出兩函、一致張家口實善街省立第四小學乃妹劉景梅、原函略云、姐此次殺死滕爽、係已抱定殺人償命決心、昨日崇祜兄到所看姊、囑即致函女青年會及其他女子團體、發述案情、意思是要求援助、姊對此要求援助的信、絕對不發、因殺人即應償命、無須求人、當二十二年五月五日、姊曾接到一不具名的郵信、內云逯明已與滕爽發生愛情、且不久即正式結婚、當時姊即欲寫信質問、而明本人恰好已到宣化、我二人見面、姊即質問、是否與滕發生關係、乃彼極力辯白、姊竟被其所愚、認以爲眞、孰料爲日不久、與滕果眞結婚矣、姊始知明對我愛情完全是假、此際即已抱定殺人決心、詎事與願違、竟未達到、而反將滕爽殺死、姊雖殺滕而仍與滕表示同情、因滕與明結婚、亦是上當、姊之此舉雖覺不仁、而藉此亦可警醒世間似姊之癡愚、姊現在看守所中、不但不覺痛苦、尙比在外間坦然、今後一生幸福完全了結、請我妹在家對於父母多替姊盡孝、隨時安慰家人、不可惦念我、法律如何制裁、姊均願接受等語、又致其華北美專同學李金顏秀峰函云、妹殺人償命已具決心、昨日聽崇祜家兄來所云及我姊等在學校出入不能自由、很想來所看我、我非常的感謝、你們現在可以不必來、因爲我在看守所承各所官待遇我非常之優、不但不覺有何痛苦、精神上反到愉快、實有外間所意想不到的、至於致函各界請求援助、此信妹絕對不寫、因爲殺人償命、是法律制裁、無須求人、此後判妹何罪、即須受何罪、惟時時感覺對不起姊等替我受累、出頭露面打官司、是十二分的抱歉等語、又訊地方法院、昨日下午二時、將劉景桂由看守所提傳、作三次偵訊、並悉傳志城中學校役崔某、女僕王媽、華北美專女生李金顏秀峰作證、因係檢察官偵查、禁止旁聽、聞對於劉發生肉體關係之時間、極爲注意、因恐明有用署誘行爲、並對劉往來函件、訊之亦特別注意、此案在下星期之內即可正式提起公訴云（完）

## 剃鬚 非專爲結婚 結婚 爲反對納妾 ……熊秉三返故都

北平通信、新婚之熊希齡、毛彥文、三月二十七日由滬返平、當晚爲免親友之周旋、避宿東交民巷某飯店、二十八日晨始返石駙馬大街本宅、記者是日午二時半往訪、熊夫婦親出接待、玆誌其談話如次

◇……熊談……◇

熊氏面容修整、氣宇軒昂、酷似五十許人、談鋒之健、尤不讓年人、記者詢密月期中、有何詩詞、可資發表、熊答：消遣作品、有倒是有、情書尙遺公開、詩詞當不隱秘、惟未謄清、容日再奉、繼謂我們結婚、本甚平常、不過我素反對納妾、此番擇偶、或可影響許多老者作正當婚娶、不再作小星之思、社會上對於年到六十的人、認爲已屆退休之年、實則老少之分、並不在形式上、只要精神上意志堅强、興致振作、作起事來、並不見得與少年人有何區別、並說到我的剃鬚、並不純出於結婚、倒有許多原因（一）長鬚鬢、總覺有些衰頹氣味、不如面容修整之有振作精神墨索里尼領導之法西斯黨就禁止全體（未完）

## 上海市之 顧姓婦六個月 連產兩胎兒 先女後男母子均康健

滬訊、寓居上海南市大東門外吳家弄四十七號石庫門內業雞鴨販生意之揚州人顧德福、於民國二十一年十月二十三日經親友爲媒、娶同鄉徐姓女子（現年二十一歲）爲妻、嬌小玲瓏、在滬某菜館結褵後、顧每早在法租界菜市街擺設雞鴨攤、晨出午歸、習以爲常、夫婦倆克勤克儉、堪以溫飽、顧徐氏與丈夫顧德福、同居將近三載、直至去年廢曆八月十一、始產一女、乳名金妹、非常活潑、顧因原住房屋狹小、應用不敷、故於今年廢曆二月十四日遷赴近大碼頭街一五三號益泰餅乾店前樓居住、詎於廢曆二月二十五日、顧徐氏又生一子、取名金寶、生下後身體肥胖、極其活潑、顧則喜出望外、除遵照市府規定、將兩嬰孩產生日期先後呈報該管市公安局十六浦分局戶籍股次第登記外、並將邀集親友聚餐歡樂、記者以該少婦顧徐氏在六個月內接連產生一男一女兩嬰孩、殊屬罕聞、故特遠往訪問、承該女士告記者兩兒健康、特誌以供研究生理學者之參考云

## 番族盛裝

四川理番縣番漢雜處、服裝不同、語言各異、錫圖爲作番民裝束之理番縣長彭佛同氏

## 歸仁朱買臣墓後 發現藥泉 專治愈黑熱病症

徐州訊、江北一帶、黑熱病蔓延日甚、患者多爲貧苦農民、每至無法調治而斃命、頃有宿遷友人來徐談、蘇皖交界之歸仁集地方有朱山、山上有朱買臣之墓、其墓後素有山洞、大可容多人、數十年來無敢入者、月前有童子三五人、入洞遊戲、內有一童即患有黑熱病、入洞後因口喝即飲洞中泉水、迨歸家後不數日而該童病乃霍然全愈、衆疑爲泉水所治、即使另一患此病者飲此水果可治愈、於是轟傳遠近、皆以洞內發見藥泉、專治黑熱病症、現附近鄉民均爭取泉水、救治此病、但以水源泉量極少、日僅數升、大有供不應求之勢、亦奇聞也

## 美國女學生 槍擊華生 負傷華生拒絕敘原委

他利瓜訊（美國敎克拉厚馬省訊）槍擊中國學生邵某之十九歲女生湯博生、州官於三月二十九日以擊傷及預謀殺人罪提起公訴、該女兇及先一日在東北師範大學院中被槍傷之男生、二十九日仍拒絕敘說原委、據揣測、此槍殺案與該女生所收到之勒索函件有關、該女生二十九日在法院申辯其無罪、最後交五百元保證金釋出、於四月十九日初次開庭時隨傳隨到、兇手爲一農人之女、家距此甚近、男生邵某廿九日在醫院發表談話、否認曾寫勒索信件、當局對邵所說各點、表示信任、該生雖云於一九三一年由香港來美、但一般傳說彼係一印第安及白血之混合種、又霍斯敦中國副領事廿九日致電他利瓜法院、對釋放槍擊中國學生之女兇手湯博生、提出抗議、並要求州檢察長、保護邵之一切權利、據悉、中國領事館今日已派人赴他利瓜、訪問邵某並調查此案眞相云

## 香港五農婦 同盟自殺

香港訊、香港新界碼頭南屏閣村附近之河畔前日發生一宗駭人聽聞之五婦人聯同躍河自殺事、屍體於三月十五晨撈獲、據南屏閣村鄉人李勝、向荃灣警署報稱、當事未發覺時、彼正在農作、見有割草婦人五名、聯同向望角坪之小河而往、該李處距勝工作地點非遙、突聞河畔有重物墮水聲、回顧則見五婦人已躍下河中、惟該五婦人乃以繩互縛手部、至彼輩緣何自殺、尙未查悉、李氏發覺後急返村中報告、迨至十五日晨、村人始將五婦屍體撈獲云、另一說、則謂投河婦人初本七人、後有二人忽生悔心、自行鬆縛回家、故溺斃五人、斯誠慘矣

## 亞洲熱帶特產之 巨形節足動物 靜生生物調查所發現

北平訊、靜生生物調查所、去年曾派員赴海南島採集動植物標本、所獲甚多、玆經該所動物部技師壽振黃及派採集人何琦等研究結果、發現節足動物中有三種奇形甚巨爲亞洲熱帶及熱帶之特產、中國本部所未經見者、玆分述於下

（一）巨形節足虫 體長逾三百厘、較前人記載最大之一五零厘者、超過甚多、

（二）巨形蜘蛛 體長逾八十厘、全身被黑色毛、捕捉小形哺乳類及鳥類食物、西人有者稱、土人見之甚懼、謂其囓人可以致死

（三）巨形蠶蛾 體翅赤褐、具美麗斑紋、產海南臺灣南洋印度等地、翅展達一二零厘、爲世界最大之蛾類

## 聞名北平藝術界 馬靜蘊女士 染時疫症最近逝世

蓋馬之藝術價值爲創造家文學家實行家、將來之發展正未可限量、今不幸、竟以病魔間、吾人之悲感、不覺猶然而生矣、回憶藝術界同人於歡送余上沅赴俄茶話會中、大家曾以靑年劇團相贈、謂其返平時將以其充滿之精力主持該團之發展、同時余對馬女士希望亦最大、請其努力前途、是時馬女士尙斤斤於赴滬之議、初不料竟有如是之慘局也、靑年會劇團全體同仁與其友人已定期舉行追悼會、紀念其生平事蹟、馬女士係一九三二年淸大畢業生、攻文學、與燕大經濟系學生張克丞君結婚、嗣張就職於上海交通銀行、馬因事留平、未能隨行、寄居石駙馬大街四十四號乃父處、爲一中產階級之守舊家庭、生母業於五年前病故、當時芳心受創頗深、爲心臟病潛伏之引線、最近更因家庭關係、病勢突然轉劇、乃父因不信仰西醫、故從未送往醫院一診究竟、而馬女士竟不幸而死矣

又訊、青年會劇團對馬靜蘊女士之死、不勝悲哀、認爲係該團之重大損失、擬爲之出紀念册、關於演劇問題、現已請北大國文系高材生石之璐女士代替女主角、石亦爲余上沅氏主持之小劇院之藝術家、加入青年會劇團之動機、與馬靜蘊女士同爲余氏所介紹云

## 俄京各報 一致讚揚表演之 梅蘭芳 爲中國古劇代表 更批評舞蹈富有藝術

莫斯科訊、梅蘭芳劇團在俄京表演、二十八日夜告終、獲得極大成功、此間各報對梅氏劇藝一致讚譽、蘇聯政府要人、莫洛托夫、伏羅希洛夫、及大作家高爾基、托爾斯泰等、連日均蒞臨觀劇、蘇聯外交委員李維諾夫夫人每晚均往觀劇、並獻花台上、梅氏三十一日赴列寧格勒、自四月二日起表演四天

又訊、中國劇團正式公演後、蘇聯各報對梅蘭芳之表演大爲評論、伊斯維斯太報對該劇團之舞蹈與手勢、大有藝術意義、蘇聯著名女作家散吉寧著文載眞理報、盛稱梅氏表演修養之高、文學報歡迎梅氏爲中國古劇數百年來之代表、並謂梅氏之表演、待蘇聯戲劇界以批評之態度、獲取前代文化遺產之紹介、工業文化報論梅氏本人之表演云、梅蘭芳博士扮演女角、纖細入微、彼以最豐富的情致、模擬與行動之音節、形成嫵媚無比之女性形象、莫斯科又多見一「世界的藝術家」云

## 又一影星自殺 王慧娟攝畢「鄉愁」後 想起做人難一死幸未遂

上海訊、影星津人王慧娟、因厭世三月二十六日在明星公司攝畢「鄉愁」片後、深夜返家、即服安神藥水自殺、遺書謂我之死、既不爲經濟、更非爲失戀、想起做人十分痛苦、一死祇有我自己明白、經延醫急救得起死回生、有人詢王何苦自殺、僅云、現在的人一切無非欺騙、飛短流長、令人害怕、其事二十九日始揭於外


# 頭痛靈

男女老幼 神經頭痛 感冒頭痛 逆上頭痛 飲酒頭痛 一切頭痛 即時去根 各大藥房 皆出售 每包三回 大洋叁角

大連德記全棧大藥房發行

## 天下馳名 咳嗽聖藥 劉氏金丹

此丹善治老少咳嗽

咳嗽痰喘、五勞七傷、吐痰吐血、氣虛身弱、服此聖藥、除根不犯

定價 大瓶國幣二元四角 半打大瓶十二元 小瓶國幣一元二角 半打小瓶六元

總售處 濱江老福春堂批發

主治先天不足、腎經虧損、房勞過度、手淫過度、遺精滑精、缺之精冷精淸、子嗣艱難、陰莖短小、陽萎！不舉、舉而不久、房事早洩、老年精衰、夜多小便、精神困倦、頭暈眼花、耳作蟬鳴、行動心跳、動作氣喘、四肢無力、腰痛腿軟、形容枯瘦、夜不安寢等症、凡腎經所虧、發生各症、無論新久、按法服用、均有特效、此藥純粹補劑、非市上所售之興奮品可比、如無病常服、永保無腎虧陽痿之患、且體質强壯、精神充足、而房事美滿、十分滿意、故東西各大醫生每治腎虧陽痿病時、皆得囑剛片聖藥、其性和平、效力宏富、不寒不燥、四時皆宜、老幼可服、毫無流弊、眞正百發百中、全球無二第一良藥也、服法每日早晚飯前服二片、白水送下、要有房事前一點鐘用四片、淡鹽水送下、奏效如神

定價每付國幣一角每盒國幣一元 ▲大連西崗康德記源棧平和街德記全棧瑞生藥店監部通 …… 外埠各大藥房均有經售、倘無處購買、將款匯寄哈爾濱本堂、郵票代價亦可

總發行所 哈爾濱道外十四道街 老福春堂

## 補腎壯陽添精種子聖藥 金剛藥片

大贈品 買一盒送一盒 四十天止 贈送一半

## 敬送調經白帶宮方

玆將祖遺傳皇室御用宮方、專治經血不調、赤白帶下、不孕、小產、先血癆婦女諸虛百損、及一切奇異各症、玆印刷原方、公開施送、乾不取分文、函索附郵二分、即寄北平廣甯伯街四號

明朝廣甯伯爵後裔奚宅謹啓

## 得荊州牌綢緞

△印花軟緞 △各種毛葛 △各種綢縐 △博亞綢 △昌和綢 △雲林錦

博昌商行 日本京都市上京區今出川千本西入

## 百利戒煙片

每瓶現洋兩元 輕癮一瓶 重癮三瓶

德國百利藥廠出品、本藥性質溫平、不乾燥、不升降、不補瀉、補氣益血、通腸寬胃、淸火解毒、消癖退癮、令癮者將至重之癮、棄如敝屣、雖下愚亦決定悔悟而返矣

八大特色

一、準能頂癮、又能逐漸戒除、愈後百病不犯
二、決無頂藥毒藥、服後決不吞燥、全身發燒、而紅過耳
三、癮除後決無瞳孔散大眼花、之弊
四、癮除後增進男女生殖機能、定廣子嗣
五、陰天決不犯癮、愈後永無夢遺水瀉之弊
六、癮除後決不想、再吸、即有吸者、聞之必作嘔吐
七、免去注射之苦、倘消毒不完、致有膿瘡之患
八、在短期間內將癮戒除、照常工作

奉埠各大藥房均有代售 外埠函購酌加郵費兩角

總經理 奉天小南門裏東路 興記大藥房

## 三那星

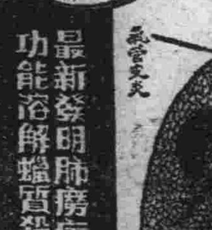

最新發明肺癆病特效藥 功能溶解蠟質殺盡癆菌

肺病聖藥 三那星出世

◎從前死於肺癆病的都是冤枉死 目前正患肺癆病的都可以不死
◎三那星治一二期肺癆病……有藥到病除之功
◎三那星治第三期肺癆病……有起死回生之力
◎數千年來名醫不能解決的難症……有了解決
◎數千年來名醫嘆爲無藥的重症……有了救星

肺癆病不難治…… 三那星非奇藥……

難在不能攻破肺癆菌之臘質保障及結節抵抗！ 奇在可以攻破肺癆菌之臘質保障及結節武器！

肺癆病由於肺癆菌之作祟、此菌一入人體、所到之處、便成結節、致斷血行之路、且能分泌一種抗酸性蠟質、以防禦一切外來藥力之侵入、故極難治、三那星功能溶解肺癆菌之抗酸性蠟質、使藥力直達患部、殺盡癆菌、故無論一二三期肺癆、均能於短時期內奏而奇功

注意 三那星盒上有此標記者方是眞貨、購者注意

奉送最新肺病療養指導書 三那星實驗報告書 一函索立即寄贈

上海仁記路三十五號美商愛世開洋行總經理 哈爾濱六道街外正陽街口 ▲每瓶售上海大洋十元各大藥房均有出售

## 龜齡機

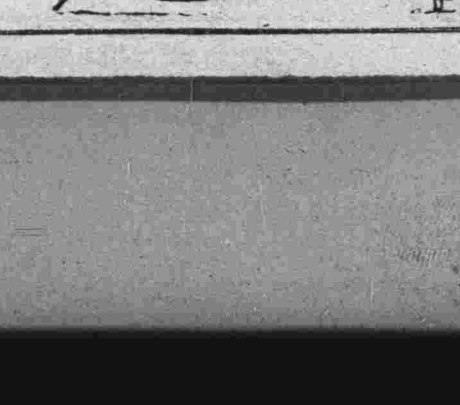


龜齡機裝在美麗金盒中

龜齡機具有極豐富之滋補力、老年服之、轉弱爲强、生殖力還少復活、青年服有健腦强精、元氣百倍、凡生殖器病、腎虛早洩、性慾缺乏、貧血、作事厭倦、消化不良、視力減退、等及女子經血不調、子宮寒冷、赤白帶下、半產及卵巢發育不良、難以受孕等尤爲有效

龜齡機養身 固精之有效

「龜齡機」是專治男女性病的良藥、是男女愛情中秘寶、缺少兒女的仙丹、返老還童的寶符、其一盒之效力還勝中國參茸一斤、故凡吸鴉片者、年老衰弱者、青年腎虧者、均宜速服「龜齡機」無不見效

定價每盒大洋一元五毛、現仍在特賣期中、買一盒送一盒、（即一元五買二盒）外埠函購、貨款先惠、郵費在內

大連西崗華西藥房 長春中西藥房 四平街大德堂 安東瑞祥泰 吉林五洲藥房 吉林中西藥房 大連德記全棧 瀋陽鼓樓西石藥總批發 鐵嶺和發久 哈濱環球藥房 千金寨信仁堂 遼陽義和堂 普蘭店康德記 開原保康藥房 濱江亞洲藥房 江省中西藥房 公主嶺三合德 營口中西藥房 本溪濟生醫院 洮南德慶仁 洮南永和堂 洮南和發順

金城大藥房總經理

## 婦科大王 鹿胎沒香丸

藥料高貴、效力確實、每盒四元 每打四十元

函索即寄（說明書）

根治經血不調、赤白帶下、久不孕育、一經服用、無不立效

發明 查鹿胎由化學之分析研究、內含有極豐富之肧胎腺（即內分泌液卵巢等）、而內分泌液卵巢之化、又爲醫治婦科子宮病及經脈不調、久不孕育等症之有效、世已爲世界醫學上所公認、冷香室主人有鑒於此、乃發明胎學方法、配製鹿胎冷香丸、蓋採取遼東壯年牝鹿原胎、配以世界珍貴藥品、聘請藥物學專門家、以最新科學原理、抽取鹿胎內之肧胎腺、配製以成者、故對於女科諸病、可稱效力絕大之劑、効劑也

主治 婦科聖藥鹿胎冷香丸、專治婦女經血不調、赶前錯下、經脈閉止、經來腹痛、色氣不正、紫黑成塊、子宮寒冷、赤白帶後、腰腿酸痛、夜不安眠、午後發燒、心跳心熱、自汗盜汗、癆病咳嗽、氣虛血虧、或胸腹眼飽、飲食少思、或子宮有病、多年不孕、或屢次半產、連傷數胎、以上各症、一經服用、無不立見效、藥力昭著、誠婦科第一有効劑也

特長 本藥內含有鹿胚胎腺、故對於婦女因卵巢而發生疾病者有效、凡經脈不調及閉止、不妊娠、半產、腰腹疼痛、交接快味缺乏、顏面早老等、均有良效、因卵巢發育不良、難以孕育者、尤爲有效

△定價每盒四元 每打四十元 函購貨款先匯寄費在內 說明書函索即寄

總經理處 奉天鼓樓西金城大藥房

# 大連物價（其一）

## ▲標準零賣價目

### 麻雀翠玉

大連市浪速町三丁目一二九番地 北京商會（每種金票價目）

| 品名 | 價目 |
| --- | --- |
| 一號全白大化學牌代皮盒 | 金廿二元 |
| 二號全白大化學牌代皮盒 | 金廿元 |
| 三號全白大化學牌代皮盒 | 金十八元 |
| 一號帶紅面化學牌代皮盒 | 金廿四元五 |
| 二號帶紅面化學牌代皮盒 | 金廿二元五 |
| 三號帶紅面化學牌代皮盒 | 金廿元零五 |
| 一號帶綠面化學牌代皮盒 | 金二十四元五 |
| 二號帶綠面化學牌代皮盒 | 金二十二元五 |
| 三號帶綠面化學牌代皮盒 | 金二十元〇五 |
| 一號帶黑面化學牌代皮盒 | 金二十四元五 |
| 二號帶黑面化學牌代皮盒 | 金二十二元五 |
| 三號帶黑面化學牌代皮盒 | 金二十元〇五 |
| 竹牌 | 三元七角至四十元 |
| 洋服水晶袖釦 | 三角至八角 |
| 黑石表墜 | 自一元至四元 |
| 翠石手鐲 | 五六元至千元 |
| 鑽石手鐲 | 三十元至貳千元 |
| 實石手 | 三四元至五六十元 |
| 露寶石壹克拉 | 貳角參分至二毛五分 |
| 變石壹克拉 | 三毛八分至四角 |
| 翠表墜 | 五六元至四五百元 |
| 其他各種實石壹克拉 | 三毛至五六元 |
| 象牙煙嘴 | 二三角至三四元 |
| 象牙快子 | 自五六角至二三元 |
| 自來火 | 自四角至二元 |
| 煙盒 | 自六角至三元 |
| 洋服翠袖釦 | 自十元至一百元 |
| 洋服瑪瑙袖釦 | 自三毛至三元 |
| 洋服各種寶石袖釦 | 自三元至九十元 |

### 紙及印刷品

大連市監部通四三番地 福盛號紙莊

▲各種紙類（金票本位單位圓）

| 品名 | 單位 | 單價 |
| --- | --- | --- |
| 模造紙 | 一磅 | •二六三 |
| 印刷紙 | 一磅 | •一六三 |
| 色牛皮紙 | 一連 | 六•二〇 |
| 代皮紙 西洋 | 一連 | 五•六〇 |
| 同 東洋 | 一連 | 五•一〇 |
| 色勞路紙 | 一連 | 三•九〇 |
| 白勞路紙 | 一連 | 三•六〇 |
| 羅以斯紙 | 一連 | 一•八〇 |
| 硫酸紙 | 一連 | 二•三〇 |
| 白有光紙 | 一連 | 二•一五 |
| 色有光紙 | 一連 | 二•四八 |
| 黃毛邊紙 | 一連 | 三•二〇 |
| 白毛邊紙 | 一連 | 三•二〇 |
| 各色臘光紙 | 各一連 | 一〇•〇〇 |
| 黃表紙 | 一連 | 五•〇〇 |
| 川表紙料 | 一簍 | 九〇 |
| 齒紙料 | 壹塊 | 一•九〇 |
| 白玻璃紙三百番 | 一連 | 四三•〇〇 |
| 色玻璃紙 | 一連 | 五三•〇〇 |
| 因洲半紙（千代） | 一丸 | 一六•〇〇 |
| 大洲半紙（水仙） | 一丸 | 一八•五〇 |
| 因洲美濃（瑞鳳） | 一丸 | 二一•〇〇 |
| 大洲美濃（舞姬） | 一丸 | 一九•〇〇 |
| 同（鳳龍） | 一丸 | 二〇•〇〇 |
| 同（雲龍） | 一丸 | 二三•〇〇 |
| 半洲代用紙（朝日） | 一丸 | 一四•〇〇 |
| 美濃（木曾川） | 一丸 | 一五•〇〇 |
| 薄葉半紙（張良） | 一丸 | 一一•〇〇 |
| 薄葉半紙（千種） | 一丸 | 一三•〇〇 |
| 薄葉美濃（韓信） | 一丸 | 一三•〇〇 |
| 薄葉美濃（鐵兜） | 一丸 | 一三•〇〇 |
| 吃墨半紙（牡丹） | 一丸 | 一二•〇〇 |
| 吃墨美濃（富士） | 一丸 | 一六•〇〇 |
| 機械吃墨紙（勝利） | 一丸 | 一七•〇〇 |
| 機械吃墨美濃紙（正義） | 一丸 | 一七•五〇 |

▲龍印印刷用油墨

| 品名 | 單位 | 單價 |
| --- | --- | --- |
| 活版用墨八一號 | 一磅 | 四〇 |
| 活版用墨八三號 | 一磅 | 七〇 |
| 新聞用墨四〇號 | 一磅 | 七、五〇 |
| 石版用黑五〇號 | 一磅 | 七〇 |
| 活版用黃二六號 | 一磅 | 四〇 |
| 石版用黃一一號 | 一磅 | 五〇 |
| 活版用赤三一號 | 一磅 | 六〇 |
| 石版用金赤三六號 | 一磅 | 一、五〇 |
| 活版用藍二八號 | 一磅 | 六〇 |
| 石版用藍四〇號 | 一磅 | 九〇 |
| 活版用黃別五〇號 | 一磅 | 九〇 |
| 淺黃版用五號 | 一磅 | 一•五〇 |
| 活版用綠A號 | 一磅 | 七〇 |
| 石版用綠一〇號 | 一磅 | 一、二〇 |
| 淺紅一八號 | 一磅 | 一、五〇 |
| 石版用紅一五〇號 | 一磅 | 一•五〇 |
| 粉紅五號 | 一磅 | 一•三〇 |
| 紫 | 一磅 | 四〇 |
| 茶 | 一磅 | 二•三〇 |
| 白 | 一磅 | 五 |
| 轉寫油墨四分 | 一磅 | [illegible] |
| 泥司油 | 一磅 | [illegible] |

▲印刷材料品

| 品名 | 單位 | 單價 |
| --- | --- | --- |
| 大磨石 | 一塊 | •一五〇 |
| 小磨石 | 一根 | 〇•一五 |
| 墨滾子 | 一個 | 七•〇〇 |
| 膠版 | 一個 | 八•〇〇 |
| 墨鏈 | 一組 | 一•〇〇 |
| 手皮 | 一塊 | 六六 |
| 大海綿 | 一根 | 八〇 |
| 修版針 | 一把 | 五〇 |
| 修版刀 | 一把 | 五〇 |
| 樂墨 | 一頂 | 四〇 |
| 松香粉 | 一磅 | 三〇 |
| 化石粉 | 一磅 | 二二 |
| 浮石粉 | 一磅 | 二二 |
| 桃膠 | 一磅 | 四〇 |
| 金剛砂 | 一磅 | 二〇 |
| 船來樂紙 | 十枚 | 七〇 |
| 東洋樂紙 | 十枚 | 四〇 |
| 押板皮子 | 一尺 | 二〇 |
| 裁紙刀 | 一把 | 八〇 |
| 鏟子 | 一把 | 三〇 |
| 攝子 | 一把 | 四〇 |
| 野切鋏 | 一把 | 八〇 |
| 盒 五號 | 一個 | 五〇 |
| 野切機 | 一架 | 八•五〇 |
| 斜羅切機 | 一架 | 八•五〇 |
| 九番水線 | 百枚 | 四•二〇 |
| 九番矮線 | 百枚 | 三•八〇 |
| 五號二分書邊 | 十根 | 一•〇〇 |
| 五號四分書邊 | 十根 | 一•二〇 |
| 六號二分書邊 | 十根 | 一•五〇 |
| 六號四分書邊 | 十根 | 八〇 |
| 五號二分鉛條 | 十根 | 一•五〇 |
| 五號四分鉛條 | 十根 | 一•四〇 |

### 建築材料

大連市秋月町二番地 興亞窯煉瓦工場 工場大連市外三春柳東

| 品名 | 價目 |
| --- | --- |
| 一等磚（火壹）（千個） | 金十七元 |
| 二等磚（火貳）（千個） | 金十六元 |
| 三等磚（黑頭）（千個） | 金十五元 |
| 空洞煉瓦（一個） | 金六錢五 |
| 耐火煉瓦（一個） | 金六錢五 |

（以上爲市內價目）

| 品名 | 價目 |
| --- | --- |
| 藥掛直土管三寸 | 金二毛五 |
| 藥掛直土管四寸 | 金三毛五 |
| 藥掛直土管六寸 | 金四毛五 |
| 藥掛直土管五寸 | 金六毛五 |
| 藥掛直土管八寸 | 金九毛 |
| 藥掛直土管一尺 | 金一元六 |

（曲管倍半丁管兩倍）

| 品名 | 價目 |
| --- | --- |
| 洋灰管四寸 | 金二角六 |
| 洋灰管五寸 | 金三角五 |
| 洋灰管六寸 | 金四角六 |
| 洋灰管八寸 | 金六角五 |
| 洋灰管一尺 | 金八毛 |
| 洋灰管一尺五 | 金一元二 |
| 洋灰管二尺 | 金二元五 |
| 洋灰管二尺五 | 金三圓 |

大連市若狹町七十一番地 昭信號建築材料商

| 品名 | 價目 |
| --- | --- |
| 一等灰壹千斤 | 金七、〇〇 |
| 生石灰壹千斤 | 金六、五〇 |
| 黃石綿百磅 | 金二、八〇 |
| 白石綿百 | 金一、三〇 |
| 特等紅土百斤 | 金七、〇〇 |
| 一等紅土百斤 | 金六、〇〇 |
| 周水黃土壹俵 | 金〇、四〇 |
| 火山灰紫色壹俵 | 金一、六〇 |
| 煙筒灰百斤 | 金六、〇〇 |
| 缸磚百個 | 金六、五〇 |
| 耐火粘土百斤 | 金一、一〇 |
| 舖地洋灰磚百個 | 金五、五〇 |
| 洋灰瓦百片 | 金四、五〇 |
| 日本大瓦百片 | 金四、五〇 |
| 青亂石一車 | 金一、八〇 |
| 白亂石一車 | 金一、七〇 |
| 八分白色碎石子一車 | 金二、八〇 |
| 洋灰製塵芥箱一號 | 金一、五〇 |
| 同洋灰製二號 | 金七、五〇 |
| 金州青石版一丈 | 金三、二〇 |

### 工業藥品

大連市山縣通六七番地 乾卯商店大連支店（一斤一〇〇〇瓦、一斤二、二〇四磅）（金票本位單位圓）

| 品名 | 數目 | 批發價目 |
| --- | --- | --- |
| 菱印城料子 | 100斤 | 八•七 |
| 重曹（桶入）菱印 | 五〇斤 | 七•五 |
| 重曹（包入） | 五〇瓩 | 七•三 |
| 火鹹 | 三〇〇斤 | 五三•五〇 |
| 同 | 五〇封度 | 五•〇〇 |
| 硅酸 | 三〇〇斤 | 一六•〇〇 |
| 同 | 三〇〇斤 | 四•〇〇 |
| 亞硫酸 | 五〇斤 | 七•〇〇 |
| 海波大粒照 | 100封度 | 七• |
| 像用海波 | 100封度 | 六•八 |
| 海波工業用 | 100封度 | 五五•〇〇 |
| 過酸化曹達 | 五〇斤 | 五八•〇〇 |
| 鶲印漂白用 | 八〇封度 | 三•〇〇 |
| 同 金貨 | 五〇斤 | 七二•〇〇 |
| 面鹹 | 五〇斤 | 七〇•〇〇 |
| 黃血鹽 | 100斤 | 七〇•〇〇 |
| 赤鐵淡礬 | 五〇斤 | 三五•〇〇 |
| 紅礬 | 100斤 | 三一•〇〇 |
| 表化鉀（山乳） | 100封度 | 三五•〇〇 |
| 綠强鉀 | 100斤 | 三一•〇〇 |
| 鹽化鉀 | 五〇斤 | 三三•〇〇 |
| 青性鉀 | 五〇斤 | 三五•〇〇 |
| 過滿俺酸鉀 | 五〇瓩 | 七五•〇〇 |
| 鹽酸二〇度 | 100封度 | 四•五〇 |
| 鹽酸局方 | 五〇封度 | 八•〇〇 |
| 白鹽酸三度 | 100封度 | 五•五〇 |
| 稀鹽酸 | 五〇封度 | 五•〇〇 |
| 純鹽酸 | 五〇封度 | 八•五〇 |
| 硫酸六六度 | 二〇〇封度 | 九•〇〇 |
| 稀硫酸 | 五〇封度 | 五•〇〇 |
| 純硫酸 | 七五封度 | 六•七〇 |
| 硝酸四〇度 | 一五〇封度 | 一〇•〇〇 |
| 純硝酸 | 五〇封度 | 二二•〇〇 |
| 草酸 | 100封度 | 二二•〇〇 |
| 石炭酸 | 四〇封度 | 三三•〇〇 |
| 酒石酸（酸礬） | 五〇瓩 | 一〇五•〇〇 |
| 檸檬酸（酸礬） | 五〇瓩 | 八五•〇〇 |
| 醋酸 | 一〇瓩 | 八•〇〇 |
| 冰醋酸 | 一〇瓩 | 一三•〇〇 |
| 硼酸末 | 五〇瓩 | 一八•五〇 |
| 硼砂末 | 五〇瓩 | 一九•五〇 |
| 同 末 | 五〇瓩 | 一五•〇〇 |
| 丹礬 | 100斤 | 一三•〇〇 |
| 硫酸 | 100斤 | 一八•五〇 |
| 鉻格而礬 | 四五封度 | 二•五〇 |
| 炭酸鉀塊 | 五〇瓩 | 六〇•〇〇 |
| 同 粉面 | 五〇瓩 | 六〇•〇〇 |
| 日陶土 | 二八封度 | 九•〇〇 |
| 同 粉面 | 三〇封度 | 四•〇〇 |
| 鹵粉面 | 二五瓩 | 二一•〇〇 |
| 同 化塊 | 一〇〇瓩 | 七•〇〇 |
| 鹽化灰（乾燥用） | 一五瓦 | 三•五〇 |
| 煆性鈣 | 一五瓩 | 三•七〇 |
| 炭酸鈣 | 五〇封度 | 一•七〇 |
| 沈炭酸礬 | 一四〇封度 | 一六•〇〇 |
| 紫礬 | 五〇瓩 | 一四•五〇 |
| 白礬 | 100斤 | 六•〇〇 |
| 拜養松一 | 100瓩 | 三三•〇〇 |
| 號牌粉S | 100瓩 | 三六•〇〇 |
| 拜養粉樂用 | 100瓩 | 四〇•〇〇 |
| 鹽化鉛亞 | 五〇瓩 | 一三•〇〇 |
| 鹽化銀 | 五〇瓩 | 一三•五〇 |
| 硫酸銀 | 四五瓩 | 一〇•〇〇 |
| 亞鉛粉A | 100斤 | 二五•〇〇 |
| 同 台利鹽（藥用） | 100封度 | 三•六〇 |
| 炭酸鎂 | 五〇瓩 | 五•八〇 |
| 忠勇印 | 100斤 | 一九•〇〇 |
| 火硝 | 五〇瓩 | 七•〇〇 |
| 菱子粉 | 100封度 | 三三•〇〇 |
| 椰黃 | 100斤 | 三•〇〇 |
| 硫黃 | 100斤 | 七•〇〇 |
| 脫酸硫黃 | 100斤 | 一四•〇〇 |
| 硫子油（六〇〇斤） | 100斤 | 一八•五〇 |
| 奶糖 | 100斤 | 九八•〇〇 |
| 莧麻子油 | 四〇封度 | 一二•五〇 |
| 同（藥用） | 四〇封度 | 八•五〇 |
| 亞麻仁油（藥用） | 三二斤 | 三一•〇〇 |
| 松節油 | 三〇封度 | 七•〇〇 |
| 橄欖油（藥用） | 三五封度 | 二五•〇〇 |
| 阿西頓 | 一四斤 | 一六•〇〇 |
| 安母尼亞水 | 二〇斤 | 四•〇〇 |
| 藥用（二〇%） | 五〇封度 | 四•五〇 |
| 同光馬林 | 五〇封度 | 九•五〇 |
| 佛水酒精 | 一四斤 | 三三•〇〇 |
| 無的兒 | 一四斤 | 一四•五〇 |
| 依子液 | 四〇封度 | 七•七〇 |
| 胰子油 | 五〇封度 | 三•〇〇 |
| 甘油 | 100斤 | 九•〇〇 |
| 梗脂酸 | 五〇斤 | 九•〇〇 |
| 梗脂酸末 | 五〇斤 | 二五•〇〇 |
| 裏頭好 | 100封度 | 一〇•五〇 |
| 衛生球 | 100封度 | 九•八〇 |
| 同粉面 | 100封度 | 一九•五〇 |
| 方形衛生塊 | 100封度 | 一三•〇〇 |
| 松香H桶入 | 100斤 | 一〇•〇〇 |
| 松香H1桶入 | 100斤 | 一四•〇〇 |
| 膠粉（工用） | 三〇封度 | 三三•五〇 |
| 膠粉（藥用） | 三〇封度 | 三三•五〇 |
| 桃膠塊 | 100斤 | 四二•〇〇 |
| 清醬酸 | 一梱 | 一一•〇〇 |
| 硌皮 | 100斤 | 二五•〇〇 |
| 蠟油 | 100封度 | 二五•〇〇 |
| 加勢粉 | 三六封度 | 二八•八〇 |
| 穩色 | 二〇〇封度 | 一九•五〇 |
| 漂白粉 | 100封度 | 六•五〇 |
| 墨灰 | 一五〇封度 | [illegible] |
| 華士林白色 | 一五〇瓩 | 九•五〇 |
| 藥士林白用 | [illegible] | [illegible] |
| 同白色工用 | 一五〇瓩 | 七•五〇 |
| 同黃色藥用 | 一五〇瓩 | [illegible] |
| 同黃色工用 | 同 | 七•九〇 |
| 石膏（藥用） | 二〇〇瓩 | 三•八〇 |
| 石膏（工用） | 一六〇封度 | 三•六〇 |
| 滑石粉 | 100瓩 | 四•〇〇 |
| 黃土塊 | 100貫 | 二•八〇 |
| 黑鉛粉 | 100封度 | 六•五〇 |
| 條膠 | 100封度 | [illegible] |
| 灰骯子 | 四〇封度 | 七•五〇 |
| 甘露 | 五〇封度 | [illegible] |
| 甘草膏 | 五〇封度 | [illegible] |

▲香料

| 品名 | 數目 | 價目 |
| --- | --- | --- |
| 依蘭依蘭 | 四五〇瓦 | [illegible] |
| 同 | 二五瓦 | [illegible] |
| 玫瑰 | 四五〇瓦 | [illegible] |
| 同 | 二五瓦 | [illegible] |
| 紫蘭花 | 四五〇瓦 | [illegible] |
| 同 | 二五瓦 | [illegible] |
| 紫蘭花S | 四五〇瓦 | [illegible] |
| 同 | 二五瓦 | [illegible] |
| 別拉木油 | 四五〇瓦 | [illegible] |
| 培格馬油S | 四五〇瓦 | [illegible] |
| 同 | 二五瓦 | [illegible] |
| 同 | 四五〇瓦 | [illegible] |
| 山茶花 | 二五瓦 | [illegible] |
| 同 | 四五〇瓦 | [illegible] |
| 蘭花 | 二五瓦 | [illegible] |
| 同 | 四五〇瓦 | [illegible] |
| 花露精 | 二五瓦 | [illegible] |
| 內花茉莉 | 四五〇瓦 | [illegible] |
| 水仙花 | 四五〇瓦 | [illegible] |
| 香蘭花 | 四五〇瓦 | [illegible] |
| 冬綠花 | 四五〇瓦 | [illegible] |
| 哈是哈是 | 二五瓦 | [illegible] |
| 同 | 四五〇瓦 | [illegible] |
| 求末尼而 | 四五〇瓦 | [illegible] |
| 羊鹵花 | 四五〇瓦 | [illegible] |
| 同 | 二五瓦 | [illegible] |
| 同 誕香 | 四五〇瓦 | [illegible] |
| 龍 | 二五瓦 | [illegible] |
| 同 草油 | 四五〇瓦 | [illegible] |
| 香 啦芳 | 四五〇瓦 | [illegible] |
| 同 | 二五瓦 | [illegible] |
| 茉莉花 | 四五〇瓦 | [illegible] |
| 同 | 二五瓦 | [illegible] |
| 壽花 | 四五〇瓦 | [illegible] |
| 長 蘭 | 四五〇瓦 | [illegible] |
| 素 香 | 四五〇瓦 | [illegible] |
| 人 造麝子 | 二五瓦 | [illegible] |
| 風 信 | 二五瓦 | [illegible] |
| 同 納林 | 瓩入 | [illegible] |
| 凡 馬林 | 瓩入 | [illegible] |
| 苦 草 | 二五瓦 | [illegible] |
| 羞 | [illegible] | [illegible] |

### 綢緞雜品

大連奧町五十二 同昌百貨商店

▲綢緞類

| 品名 | 價目 |
| --- | --- |
| 絲絨女料 | 二元至二元四 |
| 芬芳綢等女料 | 六角五至一元五 |
| 銀星綢女料 | 一元至七角五 |
| 青春綢女料 | 一元六角 |
| 蘭玉綢女料 | 一元一角五 |
| 印花麗英綢 | 一元五角五 |
| 印花印度綢 | 二角五至五角 |
| 花素軟緞 | 三角八至五角五 |
| 國華緞 | 三角五至四角五 |
| 三閃緞 | 四角五 |
| 香蝶綢 | 七角至一元一 |
| 鶴船錦 | 八角至一元三 |
| 毛緯葛 | 一元三至一元二 |
| 緞背綢 | 五角至一元二 |
| 凝霞緞 | 五元至一元五 |
| 素花綢 | 四角五元至七元 |

▲毛布類

| 品名 | 價目 |
| --- | --- |
| 、西服料 | 二元四至九元八 |
| 西洋格毛布 | 三角八至九角 |
| 印花毛布 | 三角五 |

### 建材砂石類

大連市若狹町四二 建築材料商寔記號（金本位單位圓）

| 品名 | 單位 | 價目 |
| --- | --- | --- |
| 石灰 | 百斤 | 一、〇〇 |
| 洋灰 | 袋 | 一、七〇 |
| 麻刀 | 貫 | 一、〇〇 |
| 點紅色 | 俵 | 六、四〇 |
| 同綠色 | 俵 | 四、五〇 |
| 同黃色 | 袋 | 二、〇〇 |
| 同淺黃色 | 俵 | 二、〇〇 |
| 同日本黃色 | 俵 | 三、〇〇 |
| 作洋灰瓦色 | 袋 | 八〇〇 |
| 白石只 | 俵 | 〇、七五 |
| 花石只 | 俵 | 〇、七〇 |
| 黑石只 | 俵 | 一、六〇 |
| 海菜 | 貫 | 一、〇〇 |
| 麻刀 | 貫 | 二、〇〇 |
| 粘土 | 俵 | 一、一〇 |
| 紅磚 | 百個 | 二、〇〇 |

### ▲雜貨類

| 品名 | 價目 |
| --- | --- |
| 俄國毛毯 | 九元至卅元 |
| 新式煙具 | 一元六至十元 |
| 新式鋑夾 | 八角至十元 |
| 各種時計 | 二元六至廿元 |
| 各種雨衣 | 三元至卅元 |
| 磁器茶具 | 二元至五元 |
| 跳舞絲襪 | 一元至三元 |
| 結婚頭花 | 八元至十元 |
| 各種衣邊 | 一角至五角 |
| 各種麻雀 | 八元至卅元 |
| 背坐提包 | 一元三至三元 |
| 各種提包 | 一元五至十八元 |
| 大小皮箱 | 八元至十三元 |
| 洋服襯衫 | 一元二至十六元 |
| 洋服領帶 | 八角至二元六 |
| 各種呢帽 | 一元六至十六元 |
| 雪茄煙葉 | 一元三至八元 |
| 各種洋酒 | 一元七至四元五 |
| 西洋大磁盆 | 二元至三元五 |
| 文明手杖 | 七角至三元六 |
| 新式梳粧臺 | 三元至六元 |
| 女夾大氅 | 二十元至卅元 |
| 木綿每磅 | 七角 |
| 鴨絨每磅 | 六元五角 |
| 各種唱針 | 三角至九角 |
| 開明唱片 | 一元二 |
| 蓓開唱片 | 二元 |
| 崑崙唱片 | 二元 |
| 新月唱片 | 一元五 |
| 勝利唱片 | 二元 |
| 高亭唱片 | 二角八 |
| 百代唱片 | 二元五 |
| 各種唱機 | 三元至七十五元 |
| 高裝新式唱機 | 六十元 |
| 高裝代無線電機 | 百十元 |

▲唱機類（上列唱機、唱片按原列次序）

▲化粧品

| 品名 | 價目 |
| --- | --- |
| 各種香水 | 四角至十五元 |
| 各種香皂 | 一角至八角 |
| 各種香粉 | 三角至四元 |
| 各稱雪花膏 | 二角至一元五 |
| 絲綉風景 | 一元五至四十元 |
| 綉花屏頁 | 七元至四十元 |
| 綉花墊子 | 二十元至卅元 |
| 綉花門簾 | 二十五元至卅元 |
| 綉花棹面 | 五元自十七元 |
| 綉花被面 | 十元至十六元 |
| 綉考被面 | 廿元至卅元 |
| 印花旗袍料 | 十七元至二十五元 |
| 綉花旗袍料 | 廿五元至卅元 |

▲綉花類

| 品名 | 價目 |
| --- | --- |
| 冲毛缶 | 九分 |
| 花伏紬 | 六分 |
| 印花毛缶 | 一角 |
| 花細斜 | 一角三至四角五 |
| 花斜紋 | 一角八 |
| 印花扣絨 | 一角五 |

▲綿花類

| 品名 | 價目 |
| --- | --- |
| 素平呢 | 五角八至五角五 |
| 華達尼 | 七角五至一元 |
| 禮服呢 | 二元 |
| 條毛布 | 三角至三角八 |
| 素毛布 | 四角八 |
| 平紋毛布 | 四角 |
| 織花毛布 | 二角八 |

### 鐘表眼鏡

大連市浪速町四十三番地 史惟記鐘表眼鏡行

▲鐘表部（每種金票價）

| 品名 | 價目 |
| --- | --- |
| 德國製報刻五音天文鐘 | 每只六十五元 |
| 德國製二音天文鐘 | 每只二十九元五毛 |
| 德國製二音天文鐘 | 每只二十七元五毛 |
| 德國製實用天文鐘 | 每只二十三元 |
| 德國製鳩叫鐘 | 每只十二元八毛 |
| 瑞士製16形實用一綱克双卡 | 每只十元二毛 |
| 子懷表 | 每只十一元 |
| 瑞士製5形21婦人用新式同 | 每只十五元五毛 |
| 手表 | [illegible] |
| 瑞士製4形21狹長方同 | 每只十四元三毛 |
| 瑞士製10形15石鋼克双卡 | 每只十元五毛 |
| 子手表 | [illegible] |
| 瑞士製10形 inuicta999 | 每只十二元五毛 |
| 瑞士製5形21 18K長方金克 | 每只二十七元五毛 |
| 双卡子手表新式女用 | 每只三十八元五毛 |
| 10 4 21 9918K金克双卡子表 | 每只十九元五毛 |
| 16 18K金克同薄形懷表 | 每只六十五元 |
| 16 每只八十元 | 每只八十元 |
| 16 每只五十五元 | 每只五十五元 |
| 14 14K金克双卡子懷表 | 每只五十三元 |
| 12 18K 每只五十七元五毛 | 每只五十七元五毛 |
| 13 14K 每只六十四元五毛 | 每只六十四元五毛 |
| 13 每只五十元 | 每只五十元 |

▲眼鏡部

| 品名 | 價目 |
| --- | --- |
| 美國製新式桃形夾白金眼 | 每付十八元 |
| 鏡架美國製夾黃同 | 每付十九元 |
| 美國製托鼻夾白金美 | 每付九元 |
| 二毛美國製無形架 | 每付十元六元五毛 |
| 式國金匡博士眼鏡架 | 每付七元五毛 |
| 同式魯克眼鏡架 | 每付一元 |
| 新式魯克架 | 每付二元 |
| 新式魯克架 | 每付三元 |
| 新式魯克架 | 每付四元 |
| 水晶眼鏡片 | 每對五元 |
| 茶晶 | 每對三元 |
| 部 | 至百二十圓 |

▲寫眞

| 品名 | 價目 |
| --- | --- |
| 二寸三張 | 金六角五分 |
| 三寸三張 | 金壹元貳角 |
| 四寸三張 | 金壹元五角 |
| 六寸三張 | 金貳圓五角 |
| 八寸三張大 | 金四元五角 |
| 放大 | 金 |
| 八寸一張 | 金參元 |
| 十二寸一張 | 金貳元 |
| 十八寸一張 | 金四元五角 |
| 廿四寸一張 | 金七元 |

大連市北崗子海岸九八 義昌（金本位單位圓）

| 品名 | 市內價目 |
| --- | --- |
| 紅磚 百個 | 七、〇〇 |
| 龍口砂一車 | 二、七〇 |
| 萊州砂一車 | 四、九〇 |
| 上鐵筋砂一車 | 三、四〇 |
| 中鐵筋砂一車 | 三、九〇 |
| 組砂一車 | 二、七〇 |
| 中砂一車 | 二、九〇 |
| 腰砂一車 | 二、七〇 |
| 海石只一車 | 二、四〇 |
| 南關嶺水砂一車 | 二、〇〇 |
| 一五豆砂利一車 | 四、三〇 |
| 三十堡鐳砂一車 | 五、〇〇 |
| 玉砂利一車 | 三、〇〇 |
| 鹽島子板石一車 | 三、八〇 |
| 鹽島子基石一車 | 二、八〇 |
| 鹽島子亂石一車 | 二、五〇 |
| 廣鹿島石版一車 | 三、一〇 |

### 煙草

大連東鄉町二〇番地 南洋煙草公司

| 品名 | 價目 |
| --- | --- |
| 十支美人香煙 | 每條廿五盒、小洋九五角 |
| 十支飛輪牌香煙 | 三月五號停止 |
| 空盒換煙 | 每條廿五盒小洋七角 |
| 十支紅金龍牌香煙 | 一分 |
| 十支高塔牌香煙 | 每條廿五盒、小洋二元一 |
| 空盒換煙 | 十個空盒、換本煙一小盒 |
| 十支大長城香煙 | 每條廿五盒、小洋二元一 |
| 張八個換本煙一小盒 | |
| 帶心空盒十二個、換畫一張 | |
| 帶心空盒八個換畫一張 | 每條廿五盒、小洋二元一 |
| 角五分 | |
| 五十支小白金龍香煙 | 每罐小洋七角 |
| 五十支小紅金龍香煙 | 每罐小洋四角六分 |
| 五十支中紅金龍香煙 | 每罐小洋五角二分 |
| 五十支大長城香煙 | 每罐小洋六角七分 |

以上各罐煙在陽曆三月底前買換贈品券一張隨罐贈引換法詳載券上

大連市越後町四十番地 英商拱石煙公司

| 品名 | 價目 |
| --- | --- |
| 十支刀牌 | 每大包金四元六角 每盒金一角 |
| 十支小刀牌 | 每大包金四元九分 每盒金九分 |
| 十支粉刀王 | 每大包金四元〇八 每盒金一角 |
| 五十支粉刀王 | 每大包金四元六角 每盒金五角 |
| 五十支角五 | 每大包金五元 每盒金一元 |
| 十支大天橋 | 每大包金五元五分 每盒金五分 |
| 十支大天橋 | 每大包金二元三毛 |
| 十支小天橋 | 每大包金二元一角五 |
| 廿支天橋 | 每大包金二元一角 每盒金一角二 |
| 二十支金阻天橋 | 每大包金二元二角 每盒金二 |
| 十支第一 | 每大包金一元八角五 每盒金四分 |
| 十支欽差 | 每大包金一元三角六 每盒金三分 |
| 廿支美傘 | 每大包金一元五角 每盒金七分 |
| 十支前門 | 每大包金一元一角六 |
| 五十支前門 | 每大包金七元二角 每盒金八角 |
| 十支砲臺 | 每大包金七元二角 每盒金三角 |
| 十支砲臺王 | 每大包金十五元九角 每盒金一角 |
| 五十支砲臺王 | 每大包金七角五 |
| 廿支商標 | 每大包金十五元九角 |
| 廿支神百利 | 每大包金二圓二角八分 |
| 廿支小砲台 | 每大包金五元六角六 每盒金五角 |
| 五十支小砲台 | 每大包金十四元八角 每盒金一角 |
| 十支土耳其 | 每大包金十四元八角 每盒金四角 |
| 五十支土耳其 | 每大包金十七元九角 每盒金二 |

大連連鎖街 東亞煙公司（每盒金票價）

| 品名 | 價目 |
| --- | --- |
| 元三角 | 每大包金二十元〇五分 |

### 皮箱皮鞄

大連西崗街壹百拾六番地 永安工廠（每只大洋價）

| 品名 | 價目 |
| --- | --- |
| 大號樟木箱 | 十一元五角 |
| 大號二皮衣箱 | 六元 |
| 大號二皮衣箱 | 五元 |
| 二號頭皮衣箱 | 七元 |
| 大號川皮衣箱 | 六元 |
| 二號同 | 十元 |
| 二尺三寸皮匣子 | 八元五角 |
| 一尺四寸同 | 二元二角 |
| 一尺五寸 | 二元五角 |
| 一尺公事包 | 二元八角 |
| 九寸同 | 二元四角 |
| 一尺同 | 二元六角 |
| 一尺二寸同 | 三元四角 |
| 大號皮麻雀盒 | 四元四角 |
| 二號同 | 二元四角 |
| 一尺二寸硬胎牛皮提鞄 | 二元二角 |
| 大號同 | 四元四角 |
| 一尺二寸同 | 三元四角 |
| 元二角 | |
| 一尺四寸同 | 三元八角 |
| 一尺六寸同 | 四元五角 |
| 一尺八寸同 | 五元五角 |
| 一尺八寸硬胎牛皮包甲提 | 五元五角 |
| 鞄六元五角 | 八元 |
| 二尺同 | 九元五角 |
| 二尺寸同 | 十二元二 |
| 二尺四同 | 十二元 |
| 二尺二牛皮軟蓋皮提鞄十 | |
| 二元 | 十七元 |
| 二尺四同 | 十四元 |
| 二尺六同 | 十七元 |
| 一尺二包帆布硬胎提鞄一 | |
| 元二角 | |
| 一尺三同 | 一元三角 |
| 一尺四同 | 一元四角 |
| 一尺五同 | 一元五角 |
| 一尺六同 | 一元六角 |
| 一尺八同 | 二元 |
| 一尺八包甲色帆布硬胎提 | |
| 二元五角 | 三元 |
| 二尺同 | 三元八角 |
| 二尺四同 | 四元八角 |
| 二尺二帆布軟蓋提鞄 | 六元五角 |
| 二尺四同 | 五元五角 |
| 二尺六同 | 七元 |
| 二角二帆布鐵碟提鞄 | 一元 |
| 一尺三同 | 三元三角 |
| 一尺四同 | 四元四角 |
| 帆布手提書包 | 四毛五 |
| 帆布背書包 | 六角 |

白社 蒲 鵑 梅 菖

| 品名 | 價目 |
| --- | --- |
| 敷島 | 一角五 |
| 朝日 | 一角二 |
| 吉野 | 一角 |
| 松島 | 五分 |
| 麗扁 | 一角五 |
| 壽 枝駱駝 | 三角 |
| 駱 花 牌 | 一角 |
| 金 花 蘆 | 一角 |
| 金 葫 蘆 玉 | 七分 |
| 蝠 槍 | 六分 |
| 金 槍 | 七分 |
| 琴 蝠 風 | 五分 |
| 復 興（二百根） | 二角 |
| 人 興（廿根） | 四角五 |
| 織 壽 | 一角 |
| 大 女 | 三分 |
| 壽 樓 | 六分 |
| 花（鐵筒）（每筒金票價） | 三分五角 |
| 白 梅 | 一元二角五 |
| 杜 鵑 | 八角五 |
| 菖 蒲 | 六角五 |

### 鐵材五金類

大連市佐渡町三〇 進和商會

▲元鐵部（每百公斤價）單位圓

| 品名 | 價目 |
| --- | --- |
| 二分 | 一一、〇〇 |
| 二分半 | 一〇、八〇 |
| 三分 | 一〇、二〇 |
| 四分 | 九、八〇 |

▲方鐵部（每百公斤）單位圓

| 品名 | 價目 |
| --- | --- |
| 五分 | 九、八〇 |
| 六分 | 九、八〇 |
| 七分 | 九、八〇 |
| 一吋 | 一〇、二〇 |
| 一吋二 | 一〇、五〇 |
| 一吋半 | 一〇、五〇 |
| 一吋二八 | 一〇、八〇 |
| 二吋 | 一〇、八〇 |
| 二吋半 | 一一、五〇 |

▲板鐵部（每百公斤）單位圓

| 品名 | 價目 |
| --- | --- |
| 二分 | 一二、〇〇 |
| 四分 | 一〇、〇〇 |
| 五分 | 一〇、〇〇 |
| 六分 | 一〇、〇〇 |
| 七分 | 一〇、〇〇 |
| 一吋 | 一〇、〇〇 |
| 一吋半 | 一〇、〇〇 |
| 二吋 | 一〇、〇〇 |
| 二吋半 | 一一、五〇 |
| 三吋 | 一一、五〇 |

▲板鐵部（每百公斤）單位圓

| 品名 | 價目 |
| --- | --- |
| 一分厚 | 一二、〇〇 |
| 二分至四分厚 | 一〇、五〇 |
| 五分至六分厚 | 一〇、八〇 |
| 七分至八分厚 | 一一、五〇 |

▲洋釘部（每桶價）

| 品名 | 價目 |
| --- | --- |
| 六分 | 一〇、九〇 |
| 一吋 | 九、一〇 |
| 一吋二五 | 八、八〇 |
| 一吋半 | 八、五〇 |
| 二吋七五 | 八、二〇 |
| 二吋 | 八、〇〇 |
| 二吋半 | 七、九〇 |
| 三吋 | 七、八〇 |
| 三吋半 | 七、七〇 |
| 四吋 | 七、六〇 |
| 四吋半 | 七、五〇 |
| 五吋 | 七、四〇 |
| 六吋 | 七、三〇 |
| 七吋 | 八、〇〇 |

▲平白鐵部（每張價）

| 品名 | 價目 |
| --- | --- |
| 三十號 | 〇、八〇 |
| 二十八號 | 一、〇〇 |
| 二十六號 | 一、二〇 |
| 二十四號 | 一、五五 |

▲新鉛絲部（每梱價）

| 品名 | 價目 |
| --- | --- |
| 五號 | 六、八〇 |
| 六號 | 六、四〇 |
| 七號 | 六、五〇 |
| 八號 | 六、一〇 |
| 九號 | 六、二〇 |
| 十號 | 六、三〇 |
| 十一號 | 六、四〇 |
| 十二號 | 六、五〇 |
| 十三號 | 六、六〇 |
| 十四號 | 六、八〇 |
| 十五號 | 七、〇〇 |
| 十六號 | 七、二〇 |
| 十七號 | 七、五〇 |
| 十八號 | 七、八〇 |
| 十九號 | 八、一〇 |
| 二十號 | 八、四〇 |

▲鐵板鐵部（每百公斤）單位圓（三尺寬六尺長）

| 品名 | 價目 |
| --- | --- |
| 五厘 | 三、五〇 |
| 七厘五 | 三、二〇 |
| 一分 | 二、八〇 |
| 一分半 | 二、五〇 |
| 二分 | 二、五〇 |

（四尺寬八尺長）

| 品名 | 價目 |
| --- | --- |
| 五厘 | 三、五〇 |
| 七厘五 | 三、二〇 |
| 一分 | 二、八〇 |
| 一分半 | 二、五〇 |
| 二分 | 二、五〇 |

（五尺寬十尺長）

| 品名 | 價目 |
| --- | --- |
| 五厘 | 四、五〇 |
| 七厘五 | 三、八〇 |
| 一分 | 二、八〇 |
| 一分半 | 二、五〇 |
| 二分 | 二、五〇 |

## 小說 劍骨琴心（三十四）

第十九回 惡訟師技窮露醜相 賢大尹破格禮英豪

執法公斷，要打死你這畜生，替林老先生出氣，一面把棋鼓亂敲，一面將籤筒內刑籤盡倒出來，口裏不住聲的喝着，扯下去，與我着實打，那些差人，雖得足了乃武的銀子，見官府發怒，紳衿不平，無可遮蓋，齊齊的呼喝一聲，兩個值刑的，將乃武劈頭一提，直拉下翻，一旁邊，又走過兩名皂隸，一個把乃武頭頸捺住，一個掀住兩足，將褲子扯落，露出雪白的屁股，值刑的將板子在臂上一捺，乃武一殺猪也似的叫，只聽得大喝一聲，那板子望空中飛起，乃武魂飛魄散，直挺挺的躺着受死，早見士英從人叢內擠將出來，上堂跪下，知縣疑是來羞辱他，忙道本縣知你被誣，已在這裏懲治原告，有什麼話，請起來講，士英跪着說道，林乃武誣告生員，其罪小，涉及閨閣，其罪大，老夫台執法懲治，本分應得，但乃武年幼無知，其中必有唆事之人，求父台暫息雷霆，免其責辱，以全紳衿之體，究出主使，以伸國家之法，實爲兩盡，知縣道，這是以德報怨也，更爲人情所難，快請起來，本縣嚴究主唆就是，士英謝了起來，站立案旁，那值刑的板子，在半空中正待打將下去，知縣吩附且放起來，衆差役又齊喝了一聲，把乃武提起，推至案前，威知縣喝問道，你這畜生，平空誣告了全生，今全生反替你跪求，本縣若不看全生情面，這頓板子，你也休想性命了，快把誰人主使，告這狀子，實供出來，若有半句支吾，取夾棍伺候，衆差役又齊齊的呼喝一聲，那乃武如在鬼關上剛放轉來，魂魄還沒上身，亦且字義不明，兩手摳住褲腰，定着兩眼，答應不出，威知縣把棋鼓一擊，合堂差役，齊聲一喝，嚇得乃武渾身索落落抖個不住，士英道，老父臺，問你這狀子是誰叫你告的，乃武聽得明白，方回過頭去，指着危卓，道是這危老哥叫我告的，知縣就道，危卓是你家人，怎這等稱呼，乃武道，他不是家人，他是會寫狀子的，與我賭錢相好，是他叫我告的，知縣大怒，喝帶這光棍上來，差人把危卓帶上，知縣罵道，你這奴才，充做林家家人，在本縣跟前，再三訂說，坐實這姦情，原來你是開賭寫狀，包打官司的光棍，左右與我扯下去，先打四十，打的時候，威知縣不住的擊着棋鼓喝道，着實打，直打足了四十板，打得危卓皮開肉綻，鮮血淋漓，看審的百姓，擁堂的生員，人人稱快，乃武抖戰不已，知縣復叫值刑的，豎起夾棍套着雙足，喝危供招，先要同賭人姓名，危卓到此，也就一毫沒計了，只得先供，出幾個賭脚，知縣標硃筆，立拿一名不到，重責四十，却喜俱在堂上看審，一面官司急切，擠不出來，

登時拿到四名，跪在一邊，危卓供實道，那一日林乃武在小的家賭錢，他說這兩日晦氣，賭錢又輸，家裏又有人坐着，要分一百畝田去，小的問他是何等人，爲何事要分田，林乃武說忘紀他姓名了，單把林老爺遺囑分田的緣故說明，小的說外人怎得分你林家產業，我和你去見他，若是個離兒，便可賴起這田做賭本，林乃武說，他躲在姐姐房裏，我也沒見面，你如何得見他，小的想着一個男人，怎躲在女人房裏，不合攪擾，乃武去問姓名，看破綻，隔日乃武問了姓名，說不是姐姐房裏，是在極裏頭一所書房裏，我進去時，全士英坐在被裏，姐姐坐在床前椅子上，新燕爬在床沿上，說說笑笑，講得正是熱閙，小的問他，新燕是甚人，有多少年紀，他說有十六七歲，是絕標致的了頭，小的想着少女孤男，喧笑一室，主僕雜亂，內外不分，大有可疑了，因叫人從西邊園內爬牆進去，偷看了兩夜，說是每夜，小姐到二更天纔去，標致了鬟，上床陪宿，小的只道全士英姦情是實，纔敢代乃武抱告，希圖賴田瓜分，只此便是實情，若有半句虛辭，愿甘處死，威知縣詰問乃武，乃武連連磕頭道，句句眞的，這幾個人，是日日同賭的，知縣吩咐，取一面重枷，判著枷號三個月，滿日責四十板釋放的，枷封當將危卓枷號出去，同賭四人每人四十板，賭號甘月，連乃武責具永不賭博一結，復吩咐道，本該一頓板子，打死你這畜生，看你先人面上，全生又代你跪求，免你當堂出醜，以後若敢再賴田誣告，再行賭博，定即處死，因喚兩名差役，差押帶乃武交與族長，說我老縉吩咐，帶到林老爺柩前跪着，聽懲林小姐以家法懲治，懲治過了，帶來回話，他若不遵，乃行責處便了，差人押下乃武，衆生員打恭，讀頌威公明斷，士英候其退下，正待作謝，只見知縣起身拱手道，年兄少年老成，不欺暗室，眞可追蹤柳下，可敬可敬，請在賓館少待，本縣退堂，就着人延請，要暢領敎益哩，說畢轉身打鼓退堂，當有東房書吏，把士英請在賓館中，士英本不耐煩進見，因審時十分唐突，不便再違其意，亦只得坐下了，等候，不一會裏邊一片聲傳請，東房慌忙把士英請上堂，來到月臺口，見一乘轎子，歇在西邊堂上，一個女子走將下來，士英時，却是新燕，低着頭急走兩步，自入轎中，士英剛走上堂，裏面雲板一聲，嫂閣開處，威知縣早迎下堂來，連連打躬，至西書房叙坐，新燕自坐着轎子回家，只見一人在前飛跑，血流滿面，有二三十人在後追着，遠望跑的那人，却是乃武，只不知被何人趕打，原來紅玉許字之婿，姓夏，名建亞，

# 大連物價（其二）

▲標準零賣價目

**藥品**

大連西崗街二百十五番地 大德記藥房（大洋價）

| | | |
|---|---|---|
| 兜安氏補肺水 | 每打十一元八 | 每瓶一元 |
| 兜安氏保腎丸 | 每打十二元八 | 每瓶一元二 |
| 阿氏比靈藥片 | 每打十元八 | 每瓶一毛八 |
| 麥精魚肝油 | 每打十一元八 | 每瓶一元 |
| 太平洋白松露 | 每打七元 | 每瓶七毛 |
| 同仁堂虎骨酒 | | 每瓶二元 |
| 家樂綿…… | 每百粒十三元 | |
| 海參崴海狗腎（金票價） | 每粒一毛四 | 每具二元 |
| 大學眼藥水 | 每箱十三元 | 每瓶一毛六 |
| 小包仁丹 | 每百包七元 | |
| 大包仁丹 | 每包七分 | 每百包三十元 |
| 衛生球 | 每包三毛五 | |
| 善和保元膏 | 每箱十一元 | |
| 同仁堂再造丸 | 每兩三毛五 | |
| 育生堂大貼董子仙膏 | 每付三元 | 每貼九毛 |
| 育生堂大貼董子仙膏 | 每貼四毛五 | |

# 北鐵交涉成立 物資輸出益增

## 第一四半期貿易入超倍加 三月下旬出超呈稀有現象

三月下旬，日本對外貿易概況，已誌前報，玆再列詳細情形如下，蓋三月下旬之所以呈示出超者，以在輸入之最盛期，乃始呈以稀有之好現象，此不獨僅爲一日本國內，於去年三月下旬出超百廿萬圓，然此蓋以受印棉不買之影響，尙遺迄今之故也，本三月下旬出超之原因，輸入與前旬，幾無大差，輸出約增加一千萬圓，比前旬綿布爲三百六十萬圓，重要品以外之雜品，均各增加，而此綿布之對印輸出，每月增船二隻，其他於中國，有提加關稅說，及金本位同盟之不安，向蘭印之輸出，尙在豫料中，目前如右記能否繼續有大量之輸出尙無望，一方輸入以紡績業者，均曾訂買棉花，有將繼續輸入之形勢，然本年三月下旬之出超，誠爲一時變態的現象，而此三月末，乃爲本年第一之四半期間之貿易，其貿易額與前年同期相比較如左（單位千圓）

| | | 輸出 | 輸入 |
|---|---|---|---|
| 一月 | 本年 | 一六九、〇六一 | 二三七、〇五五 |
| | 昨年 | 一二六、一六八 | 一四四、八三三 |
| 二月 | 本年 | 一八九、三六二 | 二三七、三七六 |
| | 昨年 | 一六七、九六五 | 一九四、三三五 |
| 三月 | 本年 | 二三四、六八一 | 二三五、三三三 |
| | 昨年 | 一八一、七四五 | 二一七、九三三 |
| 合計 | 本年 | 五八三、七〇五 | 七四五、六七四 |
| | 昨年 | 四七七、九九八 | 五五六、〇六九 |

即比前年則本年之第一四半期輸出占二成二分輸入占三成四分，貿易總額增加二成九分，扣除入超額對去年之七千八百萬圓，本年之一億六千萬圓，已倍增其額。而此第一四半期之傾向，在商品方面，輸出爲小麥粉生絲，綿布，人造絲，絹布，襯衣，其他諸雜品，均呈漸增，輸入爲棉花，羊毛，鐵等，反漸減，一方小麥、豆類、原重油、機械木材等漸增，目前輸出，因北鐵交涉之成立，物資之大量輸出益增加，更中國排日已愈漸終息，輸出之增加，當爲必然之事，即各國之求價的協定之要求，其金額亦極僅少，於是則在全體貿易額，當然無何大影響，然綿布對印輸出，自四月起至日印綿布綿花協定之第二年度，最近之印度市況，爲受惡化所祟，三月中之輸出，無何期待，又以金本位同盟之不安，倘有繼續延持之形勢，交易亦有示以觀望之狀態，一方輸入，例如前記棉花之前途，雖不看佳，但鐵，機械類，之輸入，當必轉愈旺盛，綜合以上之情形，超越輸入最盛期之上半期或，中仍能有繼續的以相當之入超額

△重要商品 日本三月下旬貿易之重要商品，分別示列如左（單位千圓，數量百斤，△印減）

△輸出

| 品別 | 本旬 | 前年同期比較 |
|---|---|---|
| 小麥粉 | 一、〇六八 | 二五三 |
| 罐頭食料 | 一、一三三 | 三三九 |
| 綿織系 | 八二三 | 三三一 |
| 生絲（數量） | 一〇、六〇四 | 一、九〇四 |
| 綿織物 | 一七、〇〇七 | 三、二四〇 |
| 絹織物 | 一、九五五 | 三、一四四 |
| 人絹織物 | 二、一〇六 | 四三 |

△輸入

| 品別 | 本旬 | 前年同期比較 |
|---|---|---|
| 小麥 | 一、九〇四 | 八四六 |
| 豆類 | 二、一三五 | 三三四 |
| 原油及重油 | 二、四三二 | 六三 |
| 棉花 | 二、一八三 | 二、三七四 |
| （數量） | 三三四、九三三 | 八、〇三八 |
| 羊毛 | 五、六三四 | 八六七 |
| 鐵 | 七、〇二二 | 一、七四三 |
| 機械類 | 三、二二七 | 八八九 |
| 木材 | 一、五五七 | 三八三 |

△月額重要商品 本三月下旬貿易之重要商品月額分別示列如左（單位千圓，數量百斤，△印減）

△輸出

| 品別 | 月額 | 前年同期比較 |
|---|---|---|
| 小麥粉 | 三、六三三 | 一、六六四 |
| 罐頭食料 | 四、〇七五 | 二、一三三 |
| 綿織系 | 二、三三〇 | 七 |
| 生絲（數量） | 二六、五三三 | 一、七五三 |
| 綿織物 | 四五、〇九四 | 三、五三一 |
| 絹織物 | 五〇、六五七 | 一〇、二〇四 |
| 人絹織物 | 六、八九三 | 五三三 |
| 襯衣製品 | 二、四〇八 | 一一、五三六 |
| | 四、五〇五 | 五一〇 |

△輸入

| 品別 | 月額 | 前年同期比較 |
|---|---|---|
| 小麥 | 四、九三六 | 一、四〇〇 |
| 豆類 | 八、〇三六 | 二、二七四 |
| 原油及重油 | 八、九三六 | 三、一三三 |
| 花 | 六七、七三八 | 四、四三三 |
| （數量） | 二九八、五三一 | 三〇六、八二〇 |
| 羊毛 | 一〇、七三五 | 二、八九六 |
| 鐵 | 一九、六三二 | 五、三三三 |
| 機械類 | 九、六六八 | 五、三三三 |
| 木材 | 四、八九九 | 二、〇九九 |

# 本年出口逐月增加 桐油輸出獨增

## 上月份達二百八十萬元

中國對外出口貨中，佔有第一位之桐油，於去年一月份以來，出口逐月增加，玆據國際貿易局探悉，上月份桐油出口統計，達二百八十七萬八千萬元，較之前月份增加七十餘萬元，玆將其輸往各國統計，分述如次

| 輸往地 | 數量（單位公担） | 價格（單位元） |
|---|---|---|
| 澳洲 | 三三六 | 一三七、二六二 |
| 比利時 | 一〇一 | 四、五二七 |
| 丹麥 | 五〇 | 二、四〇七 |
| 法國 | 二、五七二 | 九五、四五六 |
| 德國 | 一、九四六 | 一九二、一六九 |
| 英國 | 三、六九〇 | 一八八、〇三一 |
| 香港 | 四、九三 | 九四、六〇七 |
| 意國 | 四〇二 | 一八、九二八 |
| 日本 | 一、〇四八 | 四一、三六八 |
| 荷蘭 | 一、八五三 | 八八、九一一 |
| 挪威 | 一九八 | 九、五八六 |
| 美國 | 四六、六三九 | 二〇九二、一六三 |
| 關東租借地 | 一二四 | 四、七一八 |
| 其他各地 | 一一四 | 三二、五九一 |
| 合計 | 六四、五一八 | 二、八七八、七三四 |

# 爲世界經濟之樞紐 北滿之特產物

## 輸送經路比之南滿 實有許多之特優點

蓋此等之特產物，在農產地之北滿經濟，非徒爲結成世界經濟之主要之樞紐，而其登市及鐵道之輸送面，乃於其交易上之情形如何，誠於北滿頗持有重要性，然輸出方面之輸送徑路，比之南滿頗有多歧之點，即或東行經由烏鐵，出海參威，或南行，由滿鐵線至大連，或營口，或安東，或西行沿西比利亞鐵道，直接由陸路輸至歐洲，或由松花江，經由哈府向烏蘇里鐵道，乃及如事變前依洮昂，四洮奉山線，以河北，葫蘆島爲徑路更以拉濱線，京圖線，圖寧線，與北鮮相結合，誠有多種多樣之輸送經路，然於北鐵接收後，則輸送狀況之變革，乃爲必然的，要而北鐵農耕地帶，大體以松花江系之流域，在此地域之交通，有各鐵道各水路更有鐵道，補助機關之馬車，因無一定之軌道，可隨意以方向的距離，而輸送之，在鐵道沿線之市場行市之高低，傾向於何方面，誠於馬車流動之方向上占有重要性云

# 鹽業會社之業績

大日本鹽業株式會社，去年下期之決算，純益有三六萬六千圓，每正分配利益爲八成，本期因關東州鹽生產狀況爲天氣氣候，不良，致生產陷極不振（單位千斤）

| | 九年下 | 八年下 |
|---|---|---|
| 雙島灣 | 九、四七〇 | 五五、七六五 |
| 貔子窩 | 一三、二六五 | 三九、二四 |
| 普蘭店 | 三、〇四四 | 六、九八六 |
| 五島 | 一三、四九 | 三、一〇四 |
| 計 | 三九、二八八 | 一二三、〇三七 |

以上比去年同期，減產有九千四百八十一萬九千斤，但一力面其販賣，狀態呈示有如左之極增（單位千斤）

| | 九年下 | 八年下 |
|---|---|---|
| 專賣局納入 | 四〇、一七四 | 五〇、一五九 |
| 關東州鹽 | 三六、八四五 | 三六、五五七 |
| 同上台灣鹽 | 九七、〇九 | 一〇七、一四 |
| 計 | | |
| 漁業用鹽 | 一 | 三、〇四 |
| 工業用鹽 | 一七八、九三六 | 六八、九七四 |
| | 七七、一四七 | 一三、三三九 |
| 總計 | 三三六、一二〇 | 八二五、四〇四 |
| 計 | 三三三、一四九 | 二八二、一五五 |

九年下期之販賣額，合計比去年同期增加有六千五百十九萬三千斤，生產鹽減少而販賣方面增加，此理因由青島其他外國鹽買入額增加之由來也，觀今當期末現在之所有鹽田如左

| | 鹽田面積 | 未完成鹽田 |
|---|---|---|
| 双島灣 | 六七、七四八 | |
| 營城子 | 一二六、一四 | 九四、〇〇一 |
| 沙河口 | 三九、一〇七 | 一 |
| 東老灘 | 九六七、七三 | 一二七、〇〇一 |
| 夾心子 | 一、八二一、三三 | |
| 貔子河 | 九、八六 | |
| 碧流河 | 六三、六四 | 二三二、一四 |
| 普蘭店 | 五〇一、九九 | 一四五、〇〇 |
| 後三道灣 | 二四三、七〇 | 三三七、〇〇 |
| 五島 | 一、四三、七一 | 一九六、〇〇 |
| 計 | 五、四四四、五五 | 一三一、一二 |


# 秋農醫院

地址奉天南市場◎滿電話三一〇一號

診療科目　●內科　●外科　●兒科　皮膚花柳科　耳鼻咽喉科　產婦科眼科

附設戒煙　鴉片嗎啡 白面巴比 那兒等癮

不論年久癮重及身體虛弱者均可醫治不用痛苦七日至半月全愈鄙人等在南滿醫院當醫師多年見我國人因言語不通爲國人便利計自設醫院設備完善各種手術均能施行庭園寬闊植樹木花草病室清靜有澡堂自來水夏有電扇冬有暖氣隨時入院看護周到收費低廉

院長 苗秀新啓



# 介紹大命相家郭經九

精奇神斷特指迷津之郭經九對於周易奇門揣骨相大批命理經驗二十餘年選遇知名官紳商賈名驗均稱贊彰往查來定終身之興衰實前車之明鑑精神奇妙特此介紹也請駕臨一談方知奇驗因郭君數理

介紹人　衣瑞亭　于馨昌　張益三　鄭贊周　金錫九　馬星垣　楊鴻影　劉卜忱



# 虎鹿玉桂膏

奉省廳許可，今年經新試驗，用家證明，但求治病實效，不敢減料省工，現在新貨製成，較前效力更大，患者安心服用，必得善結果，決非精宜傳欺人者，所可同年而語，積善堂主人謹啓

文淨貨真價實爭購極品 虎鹿玉桂膏 貼婦女行經腹痛、帶下、胞寒宮冷、久不孕，及小兒腹痛夜啼、寒痢瀉痢，確有驚人奇效 大貼一元小貼五角

# 鹿茸活血壯元露

宮廷太醫秘方 鹿茸藏花精製 治筋骨疼痛、腿疼、腰痛、半身不遂，能益壽延齡，長老、每年服一二瓶，永免半身不遂，各種風寒重症，必能立起沉疴，不但強筋壯骨，年高實（優等每瓶大洋兩元雙料三元）

經售處△奉天中街大德生藥房△裕泰東絲房△軍署大街震泰報館△鐘樓南中西大藥房△北市場春大藥房△南滿站霞町會發祥絲房 外埠函購每瓶郵費二角每貼五分將欵匯交裕泰盛當即保險郵寄不誤 仿單請向該號函索



# 天津特別市

商部註冊 天津 鹽芝商標

中央衛生試驗所化驗全國禁煙委員會張主席題贈（除惡務盡）

**馮氏斷癮救苦金丹**

展覽會得特獎（一百分）衛生局化驗註冊▲社會局出示保護▲直隸省長傳諭嘉獎▲山西省署核准備案▲天津警廳化驗註冊太原警處出示保護▲漢口警處核准備案▲海關化驗▲鐵路通行無阻▲江西省政府化驗▲湖南禁煙會給證▲全國行海內及山東國展會均得優等獎▲上海商會證明戒煙▲洛英等毒及鴉片嗎啡經驗一同治七十年設立此丹專賣用功效偉大品質純潔藥性和平

在天津各報披露已歷六十八年非以本堂備有影印功效證明錄 如將此廣告剪下附郵票二分當即奉閱

總號天津西馬路法租界 分號天津祥市場 峻芝堂

△招請外埠經理處 請與天津總號函索簡章

哈爾濱道外正陽六道街口 總經理 軍署大街震泰報館 電話四二一七 三〇六七

外埠函購須附郵票一百二十六分 凡東北各大藥房大商店願分銷者請與天津總號通函磋商可也



# 月經良藥出現

女子月經一事，繫乎全身之强弱，要而言之，事業之成敗，精神之盛衰，生育之有無，以及壽命之長短，莫不與有絕大之關係，顧可忽乎哉，夫天賦女子之身，生理贅此一項，已感莫大之不便，況加之以病，乎而當此男女同立，社會之時，共爭職業之秋，豈可因此一部之病，而甘落伍，甚至因此而促壽廢命者，尤不知凡幾，吁可慨已，鄙人有見及此，本二十年行醫所得之經驗，成此百用百效之良方，呈請官府許可，依法製成，公諸當世，女界病者，請一試，其效果主治列下

# 馬二琴調經甘露飲

行經腹痛　經行過少　血枯經閉　室女經閉　經期錯後　多經行過　期提前　經期錯後　血塊血積　產後腹痛　痛赤白帶下　久不受孕　久患小產　乳汁不足　午後發燒　失眠心跳　滯血不止　經水淋漓　經水紫黑　經行成塊　小腹脹痛　子宮寒冷　老婦行經　乾血勞病　子宮潰瘍　經行黃水　經行腥臭

每日飯後白開水沖服三格，每瓶大洋一元，每打大洋拾元

奉天大南關大街路東 春雨堂藥房發行



# 滅痛 "Mytone"

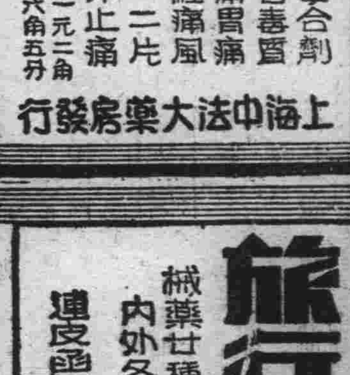


化學合劑 不含毒質 牙痛胃痛 痛經痛風 服一二片 立即止痛 大瓶一元二角 小瓶六角五分

上海中法大藥房發行

# 旅行藥庫

械藥廿種盛裝皮函 內外各症任意取用 連皮函每組售洋六元

# 家庭藥庫

藥十四種 外加錦盒

上海中法藥房發行

瀋陽中街路北 中法大藥房奉天分行 電話二八五九

補血强壯

# 赤玉牌葡萄酒

百杯健康 千杯延年

諸位兄弟姊妹們 我以前很衰弱 因爲喝了赤玉葡萄酒 身体與面色都十分好起來 請你們嘗試一番吧！



# 株式會社 滿洲銀行

大連市伊勢町六十九番地 電話代表四一二一番 振替大連三〇三番

資本金一千萬圓

頭取 村井啓太郎

支店所在地

金州、普蘭店、貔子窩、鞍山、奉天、小西關、皮口、原、公主嶺、范家屯、開原、長春、吉林、撫順、本溪湖、安東、興隆街



清補妙品 **百齡機** 男女老幼四時宜服 有意想不到之效力

純淨及含錢怪 **補力多** 癆瘵治咳 壯補全身 功效偉大 一服即知

得之則生 **生丹** 辟瘟防疫 起死回生 家居必備 旅行必攜

**九福乳白魚肝油** 味美無腥 世界獨一 滋養豐富 優良製劑

上海白克路 九福公司總發行

東三省總經理奉鼓樓南 五洲大藥房 自動電話四三七七六

# 學生欄

## 龍江第一女子小學 設學生圖書館
### 文藝習字圖畫手工等成績 均陳到館內藉資參考優劣

龍江縣立第一女子兩級小學校校長王玉琴女士、人品端方、學識淵博、蒞任教育多年、經驗宏富、對於教育無不熱心提倡、力謀發展、普及文化、增進女生知識、近爲鼓勵學生之成績起見、特添設小學校學生圖書館一處、關于學生每日工課、及文藝習字手工圖畫等等、均陳列該館、以資參考學生成績之優劣、王校長如此熱心教授、可謂社會難得之人才也

## 石門工職校 暑假後成立

津訊、冀教育廳擬在石門設立工業職業學校、已迭誌報、茲悉該廳擬自本年暑假後、開始成立、已派定魏元光、由直生、閻子亭等三人爲籌備委員、負責計劃一切籌備、另委盧祝堯爲籌備員、前往擬定設立土木工程科及金工科兩科、先行籌設建築包工設備及鐵工廠、再行開始招生、本年擬先招職業補習班、注意實行、不尚空想、再擴充初級高級班、開辦費約需三萬八千餘元、已由主管科長擬具實施計劃、茲將計項計劃錄後

一、目的、一、輔導鄉村、改良建築工程及金工製造、特別注重農家及農場用具、二、造就獨立包辦建築工程或開設規模較小鐵工廠之領袖或工頭人材

一、設置、先試辦土木工程補習班、如經費充足、則金工同時舉辦、俟有成效、再依次開初級班、高級班

一、組織、除校長及其他必要事務人員外、土木工科及金工科各設主任一人、校長人選、須擇當於創造能力、及事務經營之才、主任人選、須擇技術熟練、且有工程或工廠經驗者充任

學校須有包工設備、由土木工科主任主持、設鐵工廠一處、由金工科主任主持、此兩種組織爲學校之主體、須於開辦時、即先成立、並待成立有基礎後、再開始招生

一、學員、招附近各縣舊日包工領袖或技術有根基之鐵匠、或高小畢業生、或同等程度者、年齡在十六歲以上、投以技術上之訓練、訓練時期及方法、斟酌情形規定

一、招生方法、招生時採取選擇辦法、由各縣行政主管人員、推薦若干人、由學校或由廳派員會同學校人員、親往選拔時、應注意該生是否適合工程需要、打破從前完全以文字爲選拔基礎之觀念、

一、訓練、學生訓練、完全以供給實際需要爲目的、盡量減少講堂式的受課時間

## 青島春季體育 球類賽開幕

青訊、青島春季體育競賽會之球類比賽、雖尚未開始、但足籃球興趣、則已風靡島上、自入春以來、體育場上運動之戰、爲歷年所未有、體協會舉辦之公務員足球錦標賽、於二十四日上午九時、在體育場舉行開幕式、參加市政府暨各局共六隊、全體隊員屆時均整裝到場、各局長均到場參加、首由體協委員谷源容報告舉辦公務員足球賽之目的與參加之情形、繼請胡秘書長代表沈市長致詞、首述沈市長提倡公務員體育之要義、繼勉全體隊員三點、一、注重紀律道德、二、有始有終、三、不可因過好運動而曠廢公務、訓話畢、全體在場合影留念、繼即開始比賽、第一組爲市政府港務局、双方角逐頗形激烈、賽至中途、沈市長陪同河北省于主席蒞場參觀、于氏對青市體育發展之情形、極爲稱贊、謂返津後對于冀省體育將力加提倡、並擬亦以公務員先行作起、以資推廣云云、市府對港務局比賽、港務隊首次告捷、結果爲四比一、下午二時、爲財務局對教育局、結果財務隊實力相差無幾、一比一、三時、工務局對社會局、四隊實力相差無幾、財政對教育爲一比一、工務對社會爲零比零、此次青市之公務員足球賽、在全國係屬創舉、足徵青市體育普遍發展之一斑

## 廣播日語講座（教科書新編簡易日語課本）

（每星期一、三、五、午前七點四十分開始講授）

### 第十五課

1 有山、也有河。
2 有驢、也有猪。
3 我也去、他也去。
4 下雨、風也颳。
5 也有高山、也有矮山。
6 在院子裏也開白花、也開紅花。
7 我也念書、他也念書。

1 山ガアリマス、カワモアリマス。
2 ロバガイマス、ブタモイマス。
3 私モ行キマス、アノ人モ行キマス。
4 雨ガ降リマス風モ吹キマス。
5 高イ山モアリマス、低イ山モアリマス。
6 庭ニ白イ花モ咲キマス、赤イ花モ咲キマス。
7 私モ本ヲ讀ミマス、アノ人モ本ヲ讀ミマス。

### 片假名發音一覽表（日語字母發音一覽表）

| | | | | | | | | | | | | | | | |
|---|---|---|---|---|---|---|---|---|---|---|---|---|---|---|---|
| ア阿 | カ卡 | サ沙 | タ他 | ナ那 | ハ哈 | マ麻 | ヤ牙 | ラ拉 | ワ哇 | ン嗯 | ガ嘎 | ザ雜 | ダ大 | バ巴 | パ怕 |
| イ衣 | キ克－衣 | シ西 | チ乞 | ニ尼 | ヒ呼－衣 | ミ米 | イ衣 | リ利 | ヰ衣 | | ギ葛－衣 | ジ基 | ヂ基 | ビ比 | ピ批 |
| ウ烏 | ク哭 | ス司 | ツ粗 | ヌ奴 | フ夫 | ム母 | ユ油 | ル魯 | ウ烏 | | グ古 | ズ茲 | ヅ茲 | ブ不 | プ浦 |
| エ噎 | ケ哭－噎 | セ索－噎 | テ貼 | ネ內 | ヘ黑 | メ妹 | エ噎 | レ雷 | ヱ噎 | | ゲ給 | ゼ賊 | デ得 | ベ貝 | ペ配 |
| オ俄 | コ刻 | ソ索 | ト托 | ノ諾 | ホ霍 | モ莫 | ヨ約 | ロ洛 | ヲ俄 | | ゴ個 | ゾ作 | ド多 | ボ波 | ポ破 |

## 青市民教館 作宣傳講演

青訊、青市朝城路民衆教育館、以推行民教、爲唯一之任務、但平日因民衆散處各地、不易集中訓練、故每當春夏之交、輒派宣傳員、分赴各地平民院宣傳、近又將宣傳文化、及普通常識各種訓練、分別擬定、即行向各地民衆講演、以灌輸知識

## 校長熱心興學 呈請修築校舍

泰來訊、夷考本縣第一初高兩級女小自校々長海殊英氏辦學多年、經驗宏富、自康德元年春升充校長以來、對於教育改革事宜、積極改善、力求完美、該校學生、日益增多、原有校舍、已是人滿之患、各女生幾有自鬨之誠、是以該校長呈請修築校舍、間以縣內因經費支絀、指令俟下年度籌款興修、該校長復經呈請、業邀批准、校舍修築有望、該校前途大有樂觀也

## 青教局令鄉區 民校提前結束

青訊、本市鄉區民衆學校、係去年十一月十五日開學、至一月十五日因廢歷年關係停課一個月、二月十五日又繼續開學、至四月十五日方能畢業、現教育局以三四月間、農作漸忙、爲免妨礙農人工作起見、特將民衆學校改於四月十日一律結束、已通令各校遵照辦理云

## 晉省積極整飭學風 教廳擬定辦法
### 嚴訂休假章程派員點名

太原訊、山西中等以上各校、因歷年迭起風潮、致學風無從整頓、學生無法管束、兼之近一二年來、各生以經濟無着、紛紛參加各種團體活動、博得微資、以維持其生活、故各生對學業日漸荒廢、幾成自由行動之勢、而學校當局、亦感束手無策也、

嚴訂休假詳章 省府主席徐永昌、教育廳長冀貢泉、以辦理教育責任綦重、雖學生無知、自甘暴棄、但政府負責人員、倘若任其自行墮落、非特有虧職責、即無以對國家、更無以對人民、故去年冬季曾規定中等以上學校休假詳章、予以嚴勵之矯正、嗣經省政教廳諄諄勸告、而學校當局亦通知學生家長、曉以利害、勸督子弟勿再違章、本省男女各中等學校、已遵限令、於二月十九日開學、二十日實行授課、各校當局於二月一日將各該校學生到校上課情形呈報教廳、教廳當即轉呈核奪派員實行點名、日前省府委員會議、對此詳加討論、當決議由省府特派員、並確實查察、有無曠課情形、省府當派定第一科長金福海、祕書長吳愷、蕭進德、吳炳南、教育主任梁洲、統計主任等燮、視察主任李英華七員、偕同教廳派定之第二科科長安定邦、督學李方玉、張家駿、馮芝忠、李潤身、馬映圖、劉逢炎等七員、齊集於二十三日晨七時前、赴教廳、會商分赴各校查點事宜、當決定點名及稽查注意事項、並分全體人員爲七組、省府教廳各一員、六組查省垣各中校、一組赴蘭村查點進山中學、各員到各校後、除按班點名外、並詳查未到校學生、係因何故、逐一確查、全午後三時、各組別分查齊點完竣、當即彙具報告、曠課生分別處分、省府特於下午五時時半、召開省府委員臨時會議、討論處理辦法、計出席者省府主席徐永昌、委員冀貢泉、孫煥崙、李尚仁、樊象離、列席代秘書長邢翊楣、栗適□省府第二科長、討論至六時半、始行散會、當場已決定將曠課學生、擬按章分別予以處分、但本年開學後到校學生、較歷年來異常踴躍、而未能按時來校者頗不少、率皆事前來函請假、聞尚未到校學生十之九、因學費等無着、在籍籌劃、俟措齊後、即來省上課、不悉此次點名後、對此輩無力求學之莘莘學子、將如何處置也

## 蘇省立小學 召開理事會 定五月中旬 開常年大會

滬訊、江蘇省立小學聯合會第三屆理事會、昨在無錫梅園開第一次常會、到鎮師附小校長沈善芝、蘇州實小校長施仁夫、上海實小校長盛朗西、南京實小代理校長陳一齋、及錫師附小校長潘仁等五理事、由常務理事潘仁爲主席、黃晉父紀錄、會議詳情如次(甲)報告事項、一、主席報告與中英庚款委員會主席朱家驊、接洽編造小學各科標準測驗及量表經費情形、二、主席報告已設有童子軍之各校、經呈准教育廳於二十四年度得酌撥設備費、三、施仁夫報告年刊因印刷所失火延誤、出版情形、四、盛朗西報告實驗研究委員會彙訂各校擔任研究問題、已奉總令准予備案、五、陳一齋報告教費管理處最近經濟情形、(乙)議決事項、一、大會交議出版實驗研究刊物案、議決(一)刊物名稱假定爲江蘇省立小學聯合會彙刊、每年暫出十六冊(二)經費由本會通知各校編入下年度概算、按月由理事會徵收、自七月份起(三)詳細辦法、由潘山擬草交擔任理事各校簽註意見後決定、二、第三屆常年大會日期案、議決五月十七十八兩日、三、本屆常年大會展覽會案、議決勞作科成績展覽、內容包括、(一)課程(二)教學(三)設備(四)研究(五)兒童成績、四、第二期年刊中心問題案、議決以兒童研究爲中心、請盛朗西擬定文稿目錄分送各校認定並請各校在大會以前交稿、五、編選小學各科標準測驗及量表如何進行案、議決、呈廳撥款進行、散會後、並由潘仁導遊小箕山黿頭渚寶界橋蠡園名勝、晚膳後、各校長以事忙、均當晚返校云

## 學生文藝

### 深夜的我（續）
（錦縣松山小學校 劉俠儒）

倒在榻上、這雙雙的眸子、眼睜睜的、硬要宅閉、宅合閉不強、要宅也、也不合、欲步不成的我、被作惡的思潮爭服、愈想愈多、胡亂的心事、愈出愈盛、像銀幕般的開始演起來了、白髮龍鍾的祖母、消瘦多病的母親、身體勞瘁的父親、天真爛漫的幼妹、都在我面前、似乎在離別的那天、祖母還說「何時來」？母親還道：「到那就來信呀？」父親催促我「快走啊？」可是心裏現出一種悽慘的光景、我那無知的小妹妹又說：「哥呀！多咱來？」「下星期不回來嗎？」：：一我的舊念復發、心亂如麻、不禁的難過……！天哪！你怎麼薄待我、金錢啊！你把我們家庭之樂、拆散了！不住心痛鼻酸、幾乎淚下、這個念頭、才捺下去、又湧起一個念頭、幼時老友的靖君從兒時就在一起玩、一直到中學畢業、何曾一時分離？如今呢你在異鄉、我在遠方、連個信息、也不能通、現在的你是忘了故人呢？或是在不知我的地點呢？欲待去信無法投遞、心內何等的難過極了！谷王劉和別位朋友一個個都在我面前、和和談笑、我明白了、今夜是失眠、有人告訴我說：「失眠時要心神鎮靜」可是怎樣壓抑他、他也不鎮靜、那麼數數日罷！一直數到百千、還沒半點兒合眼、而愁悶的心思、和亂絲一縷縷、不斷線似的、繼續促我要胡想、又想到、現在的情況、隨將來的前途、命即多外、復和從畢業後、不得不走入這自經濟壓迫、作這孩子王的因暗的社會、天天口述指畫、日日黑生涯、然而這還不能使舌蔽唇焦、因爲我雖然沒有孔我苦惱、那樣道德學問、可是老夫子誨人不倦的志趣、可得夙存着英才而教育的奢望、就是天下英才而教育、快的、是是最令人心不痛快的、這幾個朽木不可雕的學生、苦遇你怎樣講、他却一竅也不通、怎不令你傷心、但是掙扎而無力、脫離而無方、苦海茫茫、何處是岸、山路迢遙、坦途難得、不覺痛心疾首而嘆！但是我既無良能、亦生不辰、所謂「一步趕不上步步趕不上」正是爲我寫照、這時腕上時計、針指十二、那黑沉的室內、學生鼾聲、鼻聲、咬牙聲、夢話聲作聲起來了、和窗外的蕭々風起相應、我覺縮了、那千奇百怪的惡魔、像在頭前威嚇我一般、我起快蒙上被兒消去百感不覺入夢了、次日響來覺着夜裡的一切一切……還在心目中似的不摧拉雜記之

一九三五、三、二十六 脫於松山校舍（完）

### 試迷防疫方法
（復縣立第五小學校高十三級學生 徐儒林）

吾嘗聞刀兵水火之患、可懼甚於刀兵水火猛獸之害可畏、而尤有豺狼猛獸者、惟染疾一事也、近吾校同學、多有染疾者、蓋以氣候寒暖之不均、而衣服未能隨時增減、飲食起居之不節、而衛生未能隨處講求、積之日久、疾乃由此作矣、苟不設法防止、課程之慢也、身體之傷也、金錢之損也、其害豈可勝言、然則防止之方法奈何、夫亦惟對於居室衣服食物、求其潔淨已耳、居室衣服食物皆能清潔也、則空氣可清新、精神可振作、疾病即無自而生矣、尚何事服藥問醫爲乎、恐人不此之務、及夫疾之作也、則於神龕鬼、以爲祛疾之方、卒之疾未愈而金錢已盡罄矣、甚或陷人於死亡、其計豈不謬哉、望吾同學以清潔爲防疾之良方、勿迷信鬼神也可


# 齊昂鐵路公司廣告

齊昂鐵路公司全體股東均鑒逕啓者案查本公司股票自前清光緒卅四年開辦領發訂有股票條例俾各股東遵守嗣以傳流日久輾轉讓售多不按照條例辦理向未到公司更名註冊以致紊亂不堪當民國五年雖經換發一次又多遺漏遂致新舊參差眞僞莫辨對於股東之權利無由明確即於本路義務貢獻上亦多窒礙茲因清理以上弊端經本公司監察會議表決爲整理股票務期澈底起見首宜鑑別清理藉免混淆而昭鄭重即定自陽曆三月十五日起至五月十五日止陰曆二月十一日起至四月十三日止兩個月爲限凡持有本路股票者無論新舊一律應即繳送公司核驗註冊幷須備戶主姓名單及印鑑一份一併送交公司存查以憑領取股票之用由本公司先行發給收據經考核後再行發還或換發新股票屆時另行通知其有遠道不能親到者函寄或委人代辦均可但通訊地址務須詳明註載並戶主須於股票左上角加蓋印鑑之戳記事關股東權利望勿輕忽除佈告外特此急告

康德二年陽曆三月十日 陰曆二月六日

龍江齊昂鐵路公司啓

# 補血強精丸
開醫藥界新紀元 創家庭中聖補劑

此藥乃係本藥房世傳經驗屢試屢效之方也早經官准化驗行銷藥性溫和不寒不熱對於主治腎虧體弱各症服之有莫明奇妙之效可稱全球無二之補劑也自發行以來風行各處頗蒙社會所信仰函電索寄臨門購買聲譽久已素孚功效神驗爲二十世紀空前絕後未有之最佳神藥也凡患此症之人速服此藥則早得全癒一日矣是藥專治腎虧不固夢遺滑精諸虛百損五勞七傷腎虛腎寒精冷精清不能生育房勞過度陽萎不舉舉而不堅甫交即洩精神恍惚身體虛弱腰痠腿痛形容枯瘦夜不安眠頭暈眼花行動心跳氣喘遺洩身虧力腦健忘惡夢盜汗老年精衰子嗣艱難少年破身太早或思慮過度腎虧遺濕常出涼汗力虛勞痰喘精血兩虧等凡係腎虧所患各症服之咸宜功效最速其效如神服法另詳功能滋陰補腎扶陽固本大補元氣添精益髓強筋壯骨長陽種子之神藥也腎虧不固夢遺滑精等服之大見奇功腦力薄弱精神不足頭暈眼花三盒復原房勞過度陽萎不舉甫交即洩半打保愈惟子嗣艱難者固精血服之數盒充足一勞索得男以慰晚年每盒現大洋一元六大洋四元注意外埠函購郵費免收藥洋先匯空函不以郵票代價亦可即無列錯

總發行所奉天大南門裏路東 各埠藥房商店均有代售 新大陸藥房

# 舒肝健胃丸
官准 平肝順氣 開胃健脾

此藥專治、男婦肝鬱氣滯、胃不消化、飲食停滯、時常打嗝、嘔吐醒水、心腹脹痛、兩脇攻痛、及心口疼痛、噎膈轉食、心腹病塊、癥瘕痞積、氣逆攻痛、肝火上攻、便閉血熱、胖脹症、或食積、蟲積、氣積、及茶寒、酒寒、心腹病等症、凡係因氣、因食所患、無論老幼服之、當日見功、決不欺人、定價小袋現洋五角、大袋一元

# 決不欺人的良藥
立案

清血解毒 梅濁聖藥 **尅毒丸**

專治花柳淋病、各種梅毒、五淋白濁、魚口便毒、升天落後、梅疹、楊梅入骨、風火寒淋、尿道痛癢、小水不利、無論新久、均能全愈、保管除根、功效、專尅毒質、而清血液、專滅梅毒菌、與淋濁菌之聖藥也、輕症重症、一袋見效、結果短期除根不犯、定價每袋一元

總經理處 奉天鐘樓北 關東大藥房（各埠大藥房均有經售函購不索郵費郵票亦可代價）

# 各官署指定 珐瑯製品

珐瑯製品一切 珐瑯美術匾額 珐瑯各種招牌 珐瑯鐵器門牌

如蒙訂製 製作迅速 外埠本埠 決不悞期

奉天稻葉町十一 新利珐瑯製作所 日長電話六三六一 工場 鐵西芳野町 電話三五二三

# 鳴謝 三井 太平 美亞 保險公司賠償爽快

敝號倉庫三處日前西院茶葉倉庫失愼幸事前保有火險計三井國幣二萬元太平國幣一萬八千元美亞國幣二千元遇事後施公司調查認實即按損失賠償三井計賠國幣四千七百九十元太平計賠國幣四千三百十一元美亞計賠國幣四百七十九元不折不扣異常迅捷敝號領款之餘感激莫銘特此登報鳴謝

營口天成興號啓

# 德泰百貨店

蘇杭美麗衣料 歐亞流行服裝 家庭旅行用品 新式唱機唱片 應時輸入齊備 歡迎賜顧參觀

大連奥町 德泰百貨店 代表電話二四一八七

每逢公餘之暇咸欲覓一俱樂之所以資消遣並恢復精神然而一般血氣方剛的青年竟將此休息的時間作了尋花的機會捨身尋樂流連忘返焉知道樂極生悲遺害非淺大概在一星期以內便覺身體不爽體溫增高什麼魚口、便毒、下疳、楊梅、淋濁等症相繼而起豈不苦惱已極嗎欲求轉悲爲樂之術還是這凱轄士老牌聖藥喜肥力能治一切的花柳毒症或注過數次藥針無效或逢毒復犯無論遠年近起定能除根每瓶大洋一元八角

清血解毒 **喜肥力**

主治清血解毒除濕化瘤、皮膚斑點、梅毒痡瘡、骨節疼痛、毒症潰瘡喉鼻腫爛、升頂歸後、梅性疥瘡、瘰癧腳氣、毒性結核、軟硬疳疾、血分不清、虧氣虧血、男癆各種、癆虛及婦女花柳、梅毒症、或毒性不孕、或因毒閉經、或梅毒化胎、或子宮作潰、或毒串終身不孕、赤白帶下、信水差前差後或終日淋漓不止、以及脫落毛髮、頑毒痔瘡、喉痛音啞、毒染耳聾、或梅毒入骨、一經服用、百毒俱消、血液立清、元氣恢復、其身體繼之而壯、設無病之預防、或疑似之毒症、及直接傳染、間接傳染、均可服用、無不立效如神

# 淋濁聖藥 巧拿淋

是空前未有之新發明淋濁逐根聖藥巧拿淋丸專治疢濁淋症醫藥無效或時愈時犯試服此丸定可斷根因該丸內含有三大要素一純檀香精二沙裴爾三梅天靈藍此三種藥品均係殺菌滅淋消掃尿毒之貴重藥料凡各國醫學博士無不稱贊爲決妙之良方也主治五淋白濁便尿不清尿道潰爛小便困難尿中混血尿道閉塞膀光發炎疢濁重症請購試之定能應驗如響一瓶除根永不再犯 每瓶大洋二元五角

各埠各大藥房均出售

哈爾濱總發行 泰華西藥行　吉林江省分發行 泰華西藥行

(週刊之四) 第二十一期

# 關於坪內逍遙博士

老穆

坪內逍遙博士、以七十七高齡而逝世、照他老先生在日本文壇上的地位和功績、我們實在有向愛好文藝的同好們介紹的必要、

坪內博士是日本莎士比亞的研究底權威者、自一八八四年(氏是年二十六歲)起、即開始譯莎氏的凱撒(Julius Caesar)至一九二八年(七十歲)、才把莎士比亞全部譯完

他是介紹西洋東西給日本的第一人、他對於莎士比亞的翻譯、非常審愼、據他自己說：

：我翻譯莎士比亞的態度至少經過五度變更：：這五度變更是這樣——

第一期 文體用七五調、全用意譯(1882——1884)

第二期 逐語對譯、用散文、但不能傳達原文辭句的風調情味(1895——1896)

第三期 以實演爲目的、着手翻譯、作改革舊劇的參考(1908——1909)

第四期 譯麥克伯(Macbeth)時尙爲言文的形式所拘束、後來譯成數卷、用「莎士比亞傑作集」的題名出版、仍不能捨棄文語的調子哈姆萊脫(Hamlet)羅邁歐和朱麗特(Romeo and Juliet)阿塞羅(Othello)均爲此時所譯、所用文字爲文言白話的混合體(1910——1911)

第五期 因原作本爲律語、散文的詩語、白話三者錯綜而成、自忖翻譯時如用這種辦法當可傳達、原作的情調、結果、成績不佳、後來減少文言、用近於現代的白話譯李耳王(King Lear)又增加白話的分量重新翻譯「凱撒」、此時所譯諸作、一半爲供給「文藝協會」試演之用：：這個時期、可稱爲用現代白話爲本位的時期威尼斯商人(The Merchants of Venice)風暴(The Tempest)中夏夜的夢(Amibsummer Night sDream)都是用這種態度譯成的(1914——)

看他自己的話、我們該看到他翻譯的如何仔細審愼、我們這北國的作家、甘以翻譯家自命、介紹些「炒冷飯頭」的巴戲、或者把翻譯看作成「媒婆」當作「輕易動手」的工作、實在是小巫遇大巫了、能不內愧嗎？

坪內博士、除去這種大貢獻、他在文學界、還有對於小說、戲劇舊勢力的突擊

他是「文藝協會」的創設者、早稻田大學內附設的「演劇博物館」是坪內氏心血的結晶、他將「逍遙選集」十二卷的版稅全部捐贈、作爲建築經費、「早稻田文學」、也是坪內氏所創刊

坪內氏一八五九年(日本安政六年、咸豐九年)生於美濃省加茂郡太田村、幼名勇(雄)藏、父名平之進、爲當時一小吏、母名道、生博士時年三十九歲十一歲入塾攻讀、十四入私立白水學校習漢文、同年八月入愛知洋學校讀英語、十八歲入東京開成學校(即東京大學)二十三歲在私立進文會社教英語、二十五歲畢業、得文學士學位、同年九月任東京專門學校的講師、教授外國歷史、憲法論等科、以後均將全身精力致力於莎士比亞之翻譯工作、後來又幾經審愼刪改、七十二歲後、隱居熱海、一九三五年二月二十八日逝世、享年七十有七

總之、坪內氏是日本文學致力最早最力的第一人我們後生之輩對之當作何種感想？

## 後記

翻了梓上的幾本破書、才弄完了這篇「關於坪內逍遙博士」好在我聲明過這是介紹、如果有人說我偸、雖然有點寃枉、沒法子、我也只好屈就些！

# 去年中國文藝界的檢討

RR

**前言** 中國文藝界在一九三四年是一個歉收的年頭、一年來的創作總量、雖然還沒有哪個傻子來作過一度統計的工作、但是據憑空的估量、似乎是還不及前兩三年至於質一方面、似乎也極少叫人看了拍案叫絕的力作也許有人說我這是「吹毛求疵」(但按照「皮之不存、毛將焉附」的古語、倒大有無毛可吹、無疵可摘的恐怖、文藝界沒有毛、其實也沒有皮有的只是殘存的枯骨、因此我覺得「吹毛求疵」四個字、若改成「刮骨求疵」倒比較適當些了

**創作** 我說創作之消沈但也許有幾位自己覺得在一九三四年完成了大傑作的作家們聽了要不高興、要覺得我有抹殺之嫌？抹殺不敢、孤漏寡聞倒是眞的、爲安全起見、放開創作、談談翻譯能

**翻譯** 不過翻譯方面、大部著作出版的似乎也不多就只有幾個雜誌在那裏空口說白話的提倡一下、成績呢倒是在五四以後不久就有人譯了出來的那些作品的第二次第三次以至於第七八次的重譯占據了相當的多數這彷彿顯得西洋文學的寶庫實在也貧乏得很、經中國文人幾度搜刮、就已經刮空了似的、便不得不「炒冷飯頭」什麼東西都給牠再來一遍、不過這在健忘的中國讀者群看來、實在也不是一件大了不起的缺陷

**理論** 再說到理論、也未必就能樂觀、本來、中國大部分人對理論、素抱一敬鬼神而遠之」的態度、你說你的、我贊成在心裏我反對也在心裏、即使經人問起、也只推說沒有切實的理解、不敢妄言、於是理論也就成爲特殊的幾個人的一件特殊的東西、與文藝本身並不發生些微關係、及至一九三四年、卻彷彿連理論的影子也見不到、所有的祇是抓了一鱗一爪在零零碎碎地應用而已

**作家** 到這里我想說幾句閒話、我覺得中國人、始終是中國人、他們無論在什麼地方都會有中國的民族特徵、中國人素喜歡在朋友面前稱英雄、若講黨派、中國人最好是每一個人自成一黨一派、如果他們都對政治發生了興味兒來、因那些黨派的存在、我敢擔保每一分鐘都不會缺乏鬪爭的資料的！歸到文壇、又何嘗不然！一九三四年的中國文藝界特別發達的似乎也就是這種鬪爭的事情、中國的軍閥、都一定要把自己的地盤穩固一把跟自己同樣地位的人們都一一打倒了、才有心思來作正當的事業、中國作家似乎也當作爲是想、他們要首先統一了中國文藝界、於是才有心思來計劃些偉大的作品於是大家鈎心鬪智、爲爭奪地盤而努力、大家把自己武裝了起來、南征北伐的、忙得不亦樂乎、彷彿這才是文人的身分、因這關係、罵人的藝術是特別的進步了、一九三四年的文藝活動差不多是靠了「罵人」來湊成熱鬧的場面的、甚至居然也有人可以以罵成家、將被奉爲萬世師表的

說到這樣、我眞不免要感嘆中國民族的特殊的優秀了

**文壇** 地盤以雜誌和刊物爲主體、於是這一年雜誌的數量是大大的超出了一般單行書籍、這似乎也並不是什麼正當的發展、尤其是雜誌界新流行的集納主義的風氣、卻又可說不但不帮助、而反會妨礙了嚴肅的創造的事業、中國所有的輕性的刊物太多了、比較持重、結實一點的呢、對於消化不良症的讀者實大爲不適當、不容易站得穩脚跟、作家爲的寫了創作有時竟會無人收容、倒是零々碎々的馬虎文章卻可以到處亂塞、以博得略大於每月香煙支出的酬報、雜誌年的這種局面、實在是不足爲樂觀的、但一時風氣所歸、也着實沒有辦法

**後語** 總而言之、處今之世最好是不爲文人、這條路無論是爲個人爲社會都是一無用處的、若不幸而既爲文人最好是取文人的不文辦法、一枝筆桿、在今日之下上固不足以符合「改造社會」的音調、下之又下、亦甚至不足以掙出個人生活的必需來、譬如現在我寫的這篇文章(雖然我不是文人、但已扯出上面那一堆了)也徒然替自己製造一些被罵的資料罷了、嗚呼、可以休矣！

不過、一九三四年到底是過去二三個月了、我還得在這逍遙的北國、盼望中國文藝界在今年會多幾個「知其不可而爲之」的傻角色、來點綴點綴文藝的「武」台！

最後要扯到一九三四年的北國文藝界了——然而怕挨罵倒不是、不過目前、還是不談的好罷！

# 魯迅論 (四)

方壁

四

如果你把魯迅的雜感集三種仔細讀過了一遍、你大概不會反對我稱他爲「老孩子」！張定璜說魯迅「已經不是那可歌泣的青年時代的感傷的奔放、乃是舟子在人生的航海裏飽嘗了憂患之後的嘆息、發出來非常之微、同時發出來的地方非常之深」這話自是確論、我們翻開「吶喊」「彷徨」「華蓋集」隨時隨處可以取證、但是我們也不可忘記、這個在『人生的航海裏飽嘗了憂患』的舟子、雖然一則曰

『本以爲現在是已經並非一個切迫而不能於言的人了』——(吶喊自序)

再則曰

『但我並無噴泉一般的思想、偉大華美的文章、既沒有主義要宣傳、也不想發起一種什麽運動、』(寫在「墳」後面)然而他的胸中燃著少年之火、精神上、他是一個『老孩子』！他沒有主義要宣傳、也不想發起一種什麽運動、然而他的著作裏、也沒有那『人生無常』的歎息、也沒有暮年的暫得寧靜的歆羨與自慰(像許多作家常有的)反之、他的著作裏卻充滿了××的呼聲和無情的剝露、老中國的毒瘡太多了、他忍不住拏著刀一遍一遍地不懂世故地儘自刺

我們翻開魯迅的雜感集三種來看、則雜感集第一的「熱風」大部分是剜剔中華民族的「國瘡」在雜感集第二「華蓋集」中、我們看見魯迅除舊勇剜剔毒瘡而外又是有「歲月已非、毒瘡依舊」的新憤慨、「忽然想到」的一、三、四、七等篇、(見華蓋集)「這個與那個」(華蓋集一四一——一五三頁)「無花的薔薇之三」(華蓋集續編一一八)「春末閒談」(墳一三一頁)「再論雷峰塔的倒掉」(墳二〇一頁)「看鏡有感」(墳二〇七頁)等、都充滿著這種色彩(略)

「熱風」中所收是一九一八年至一九二四年所作的雜感、這六年中我們看見××××運動的爆發、看見牠的橫厲不可一世的剎那、看見牠終於漸々歛下去被利用、被誤解下去、到一九二四年、蓋幾已銷聲匿跡、是不是老中國的毒瘡已經剜去？不是！魯迅在一篇雜感「長城」裏說

「我總覺得周圍有長城圍繞。這長城的構成材料、是舊有的古磚和補添的新磚、兩種東西聯爲一氣造成了城壁、將人們包圍、何時纔不給長城添新磚呢？」(華蓋集五五頁)

舊有的和新補添的聯爲一氣又造成了束縛人心的堅固的長城正是一九二四年以後的情狀、在另一處、魯迅有極妙的幾句話：

『在報章的角落裏常看見青年們的諄々的教誡、敬惜字紙例、留心國學例、伊卜生這樣、羅曼羅蘭那樣例、時候和文字是兩樣了、但含義卻我覺得很耳熟：正如我年幼時所聽過的耆宿的教訓一般(華蓋集續篇一——九頁)然而攻擊老中國的國瘡的聲音幾乎只剩下魯迅一個人的了、他在一九二五年內所做的雜感、現收在「華蓋集」內的、分量竟比一九一八年至一九二四年這六年中爲多、一九二六年做的似乎更多些、「寂寞」中間這老頭兒的精神、和大部分青年的「闌珊」成了很觸目的對照

魯迅不肯自認爲「戰士」或青年的「導師」、他在「寫在墳的後面」說：

『倘說爲別人引路、那就更不容易了、因爲連我自己還不明白應當怎樣走、中國大概很有些青年的「前輩」和「導師」罷、但那不是我、我也不相信他們我只很確切知道一個終點、就是：墳、然而這是大家都知道的、無須誰指引、問題是在從此到那的道路、那當然不止一條、我可正不知那一條好、雖然至今有時也還在尋求、在尋求中、我就怕我未熟的果實偏偏毒死了偏愛我的果實的人、而憎恨我的東西如所謂正人君子也者偏偏都矍鑠、所以我說話常不免含胡、中止、心裏想：對於偏愛我的讀者的贈獻、或者最好倒不如是一個『無所有』、我的譯著的印本、最初印一次是一千、後來加五百、近時是二千至四千、每一增加、我自然是願意的、因爲能賺錢但也伴着哀愁、怕於讀者有害、因此作文就時常更謹愼、更躊躇、有人以爲我信筆寫來、直抒胸臆、其實是不盡然的、我的顧忌並不少、我自己早知道畢竟不是什麼戰士了、而且也不能稱前驅、就有這麼多的顧忌和回憶、還記得三四年前、有一個學生來買我的書、從衣袋裏掏出錢來放在我手裏、那錢上還帶着體溫、這體溫便烙印了我的心、至今要寫文字時、還常使我怕毒害了這類的青年、遲疑不敢下筆、我毫無顧忌地說話的日子、恐怕要未必有了罷但也偶爾想、其實倒還是毫無顧忌地說話、對得起這樣的青年、但至今也還沒有決心這樣做」

# 彈詞小說論

寒峰

彈詞小說、是南方的平民文學的一種、宅的影響之大誠如西諦所說、如大鼓書之在北方、這完全是爲婦女、賤民、不識之無的人們、所愛好、所喜悅的一種文學、可是、研究文學的人、是從來不大注意的、以爲是「算不得文學」一直到最近幾年、纔漸々的被人提起

這就不能不使人惑到吳研人李伯元的有可愛處了、他們雖同是封建的智識階級、生長於古的時代、但他們對於彈詞文學的重要性、是充分理解的、李伯元寫作了一部六册的「庚子國變彈詞」這不僅替一向把題材局限於男女私情的彈詞小說開拓了一條富有社會性的新路也是中國××文學在彈詞方面的最初一部書、吳研人在這一方面雖沒有什麼寫作、也曾爲我們留下一點意見、在清光緒三十一年刊行的「新小說」第二卷第七號「小說叢話」裏載有他論「彈詞小說」的一節說是：

「彈詞曲本之類、粵人謂之「木魚書」此等木魚書雖皆附會無稽之作、要其大旨、無一非陳述忠孝節義者、甚至演至一妓女故事、亦必言其殉情人以死、其他如義僕代主受戮、孝女賣身代父贖罪等事、開卷皆是、無處蔑有而必得一極良之結局、婦人女子、習看此等書、遂暗受其教育、惜乎此等木魚書限於方言、不能遠播耳一

彈詞小說在文學上的價值吳研人雖不能有很好的估量對此等著作的社會影響的廣大、是看得很清楚的他是不實因變的賤視這一類的作品

在刻本的彈詞裏、差不多每一部都有一篇序、說明彈詞對於風俗人心關係的重大和聽衆讀者之多、吳研人的這意見、是可以作爲代表的只是棄去了「可以挑悶撥愁」的部分、所以、彈詞小說的發生、其目的是比他種的大衆文學更露骨的、更統一的用一種具有音樂的形式、以擴大道德的影響、也就因爲「太統一」的原故、所有的彈詞小說、便不免於成爲一種定型的作品、吳研人的話、也曾談及到這一點

彈詞小說、在文學上有些什麼樣的價值呢？據西諦的意見是、「彈詞之敍述與描寫較之好述傳、隋唐演義書、不知高明了多少倍、即較之紅樓夢、金瓶梅諸書之喜敍瑣事者、亦更以描狀細物瑣情無微不至見長、以前、有人說過一個笑話、他說、聽人說唱彈詞、敍述一個婦人鞋帶散了俯下身體去扣上、說了一夜兩夜、這婦人的鞋帶還沒有扣好、這當然是含有些嘲笑之意的、然彈詞敍寫之細膩深切、於此益可見之一這「描狀細物瑣情、無微不至、一確實是說明了彈詞的特點、顧有時、彈詞的作者、把這種方法運用得不當、使全書在文學的價值上受了損害、也是有之的、如「何必西廂」用五卷書來寫一回結婚的場面、就無論如何不能不使聽衆讀者、有昏々欲睡之感

說到「何必西廂」使我想起桐峰外史論「盲詞」的話、他說：「盲詞不知所自始、倘有矇誦遺風、元瞿存齋過汴梁詩：「陌頭盲女無窮恨能撥琵琶說趙家」與「沿街爭唱蔡中郎」同意、又宋陸放翁：「斜陽古柳趙家莊、負鼓盲翁正作場」是盲詞由來舊矣、若其新聲雅韻、可詠可歌、按拍旗亭、何減小秦王調、原非村學究所作七字腔、徒供噴飯已也」

這是彈詞小說的史的追敍和文學上的價值的說明、彈詞小說和他的文學作品一樣由於作者修養關係、是有優劣之分的、最好的、出入詩詞歌曲之間、是無往而不通俗、無往而不雅韻、「一詩髮緣」一書的功即其一例

一般的小說、我們是常的把宅分作長中短篇的、彈詞小說也是一樣、西諦說、彈詞小說、有的是多到四十册、三部曲合起來的、可以超出七十本、我曾經見到一部抄本名「榴花夢」的、竟多至三百册、可稱彈詞小說中之最大作品、據西諦說、這書福建有刊本、不知印成書究竟有若干册、大概彈詞小說的長篇、總在三十册以上「天雨花」之類中篇在十册上、如「何必西廂」之類四五册七八册的小書、如「一還金鐲」一等等、是祇能算作短篇的、此外在「開篇」一種、和「詩髮緣」中所載、那不過是些零星的短章而已

爲定型的題材與形式所決定、彈詞小說、已經逐漸的向死路上走、李伯元雖然努力的開拓了一個新方向、事實上是依舊不能有很好的開展、那麼、中國的彈詞小說往後究竟向何處去呢、由於固有影響的繼續、目前大概遠是有保留這種形式、而加以改造的必要、不過、在將來、宅的存在性、終歸是要根本喪失的、這是誰也可以作這種的預言

# 小說小論

老夢

幾乎沒有一部論小說的書裏、不談到三部偉大的作品、一是「紅樓夢」、一是「水滸傳」、三是「儒林外史」雖然各家的見解不同、但沒有奇妙得像上海澄衷中學校長曹慕管的、這位曹先生、讀過「語絲」的人、大概都不會忘記他、一九二四年、他寫信給某雜誌編者、論到這三部書、有「性慾小說紅樓夢盜賊小說水滸、科學小說儒林外史」的註、像這樣論小說的人、在近年來、恐怕眞是祇有他獨步、記得沈從文也有一段論小說的妙語、好像是登在「語絲」上的「張資平論」、他的大意是說、郁達夫的小說、是描寫性的苦悶張資平的小說、卻是性的發洩、對於二氏小說的閱讀順序、最好是先郁後張、庶可得先「悶」一後「洩」之妙、這批評、眞是幽默至極、但不知沈先生寫作此文時、是否目的祇在「幽默」一下耳

# 逝世百年之德國語言學家 宏保耳特略傳

張天麟

在一百年前的四月八日、是德意志語言學家卡爾•威耳海耳姆•封•宏保耳特(Karl Wilhelm von Humboldt)在柏林的附近泰格耳(Tegel)地方逝世的一天、現在趁這百年以後、將宏保耳特底生平、略作介紹如左、以示不忘

宏保耳特一七六七年六月二十二日生于泡慈達姆比友人席勒小八歲、他和席勒的關係、是像庫爾諾(Körner)似的、可以說僅次於歌德而爲席勒的益友、宏保耳特本自柏林的啓蒙思潮中、很早參加於感情運動、在那時是很重要的兩大壁壘、可是他卻能把理智的頭腦和情感的心腸、一五一十的知識、和卓絕的聰慧、鎔而爲一

在宏保耳特最能吸取的十年中、康德著作成功、於一七八一年「純理性批判」出、於一七八八年「實踐理性批判」出、於一七九〇年對於藝術文化最關重要的「判斷力批判」亦出、同時法國的革命爆發、宏保耳特卻在巴黎身歷其境、這是多麼發人深省而重要的對照！在康德那裏、改革是自內心的、在巴黎這裏破壞卻是自外部的、那裏是心性的這裏卻是政治的、盧騷對於德意志教育者的態度的影響、很久便已經有着作用了、這時人們像法國似的、也有「自由人」的呼求、可是人們在自由之下、卻還知道有種更壯烈的東西：即於痛苦艱難與尋求自我之中乃有一種內在的獨往無礙的大力在、這時康德席勒的哲學與歌德的文藝創作合而爲一了(作了連繫的是席勒)古代的造型藝術是不足以饜當時人的要求了無論功利思想的啓蒙派、與反功利思想的情感的浪漫派、都不能特別有左右人的力量了、人是採等遠看法了、這時於歌德、席勒兩大詩人之間、又求了思想極深刻、負荷極重大、而創造力更不止於是文藝的宏保耳特、他能對於這文化理想的完成上、更加以愼重的考量的成分、這也正是那時代所需求的

宏保耳特在少年時、就已經認識那些鼓舞人的人物、如赫爾慈、佛爾斯特、夏考白了、他又去過巴黎、在取律希而遇拉哇特、于耶納而友席勒、並與喀魯林、封、達歐萊頓締結了婚約、他在柏林高等法院一度供職之後、便又恢復其在野生活、所有這一切、都爲的是發展其自我、而生活得更深刻些、一人只要偉大和豐富其生活罷、就是以自我爲始、而借重的」、這種教育的過程、人們自然會承認和如歌賓諾說、終成爲他人的表率的、理克爾特說：一任何作品、擺到你眼前都是枉然的、倘若你自己不曾作過什麼東西」、影響固然要緊、受影響也不是件輕易的事

宏保耳特、當他的弟弟亞歷山大在巴黎爲赴美的旅程備好之際、他的精神上有極大的進展、他把生活置入於古代希臘、以追踪其一已之理想的人群所在又從而完成之、正如席勒然、他之第一部有作家風度的作品、是關於「論國家之實際效能的界限」的、他對於官僚政治很抱懷疑、同時不嘗對翻譯的頻達之關於希臘的記述作一反動

於遊法遊西班牙之後、他到羅馬當公使、於一七九七年他離開了當時的友人、可是宏保耳特自遠處依然從心裏欣賞席勒的創作、在信上表露他的關懷在一八〇八、席勒死後、他返德國、於是至柏林、又參預國事、這時他相當於現在的教育部長、他不是限於書案上的枝節的功夫的、單純而遠大、質實的觀點、是他的思想途徑、他在這地方頂榮譽的成績是柏林大學的創立、他把薩維尼、高斯、渥耳夫諸人都聘到了、他又延致了菲希特、菲希特是這個新的最高學府的第一任校長、那最有名的告德國國民的演講就是這時在這裏預備好了的、並確立了施萊葉爾瑪哈爾的地位、這是一八〇九年的事、爲這個大都市奠定了科學院、這是一八沒有多久、他卻被派爲維耶納的大使了、轉而爲那時外交上的重鎭了、他出席過普拉哥、略提隆、維耶納的三次大會、參預過福郎克佛的締約、以及普魯士的國務

這時普魯士是沒有幸運的日子的、她的外交人材也決沒有從容應付的方便、新人物而在普魯士政治上有點創造的天才的是石坦因男爵、這對於宏保耳特的施設尙沒有妨碍、人們稱他是自由主義者、就見他是不偏不倚、無所繫屬的、可是、他這種獨立不屈的人格、是與國務總理哈頓勃哥積不相能了、於是一八二〇因此去職、並拒受養老金而度其平靜的退休生活

自此以後、他過一種閒暇生活、他致力於語言學與語言哲學、他是繼承海德爾的餘緒的、又作了米勒的先驅、極享盛譽的是他對於馬來群島略威語言的著作的緒論、他對於這時美學的研究也沒忽畧、這方面重要著作是「論歌德久赫爾曼與道勞特亞」以及弁首於與席勒通信集的「論席勒及其精神進展之過程」(此文已由李長之先生譯出收入中德文化協會行將刊印之「席勒爲人生爭極峰」一書中)

「常念及我、然應常樂、我是很幸福的」這是在他彌留之際而短々地告訴他的親友的、他死的地方是柏林之傍泰格耳鄉、日子是一八三五年四月八日

# 志賀直哉的身邊小說

西村

從明治四十年以降、日本的文壇可以說是自然主義的最鋒芒時代、四十三年以後雜誌「白樺」的出世、更激起了自然主義的巨嵐、當時的「白樺」底同人、以武者小路實篤和志賀直哉爲基本盟員、而志賀直哉的藝術之被一般的認識、也正當「白樺」雜誌之風靡於文壇的時候

如果讀者不健忘的話、曾經哄動一時的「新村運動」大概終還能憶起來的吧！所謂「白樺」雜誌、也就是這運動的機關誌、現在這運動雖然還徒存其名、而當時在短篇小說上獲得最人氣的、在這運動裏作着基本的盟員的志賀直哉、卻在過着平淡的老年生活、而簡直脫離了文學生涯了

因看作者生活的平凡、而尤忠實於現實的生活、沒有左拉等進牢獄或酒店去體驗一般人的生活滋味之勇敢、於是那圍繞於作者自身的平凡生活、常成了援拾不盡的創作資料了、以這種素材而創作出來的作品、可以稱謂身邊小說、身邊小說沒有雄飛的幻想、更無「無中生有」以極自然的把一個作者的性格給表現出來

志賀直哉的小說、大都是短篇的小說、長篇恐怕祇有一篇「暗夜行路」吧！在他的短篇小說裏、可以說是十之七八是身邊小說、是志賀直哉的自身的生活、他的小說我曾讀過了十之六七、如果我不是個東方人、持有了東方人的教養的話、由於志賀直哉的小說之平凡和素朴、的確是難以讀完其作品之一篇的

除了身邊小說以外的諸篇還是仍舊脫離不了他的平庸的撰擇、所謂膚淺的正義派學徒、畸形的人們常如實地給他表現出來、像「范的犯罪」一「清兵衛與葫蘆」一「學徒的上帝」一等都是極好的例子、這些人們或是爲生存而戰戰兢兢、或是拴小義而不道其名、或是畸形的嗜好、或是路打不平、眞是所謂施小義的市井人、都很如實地描寫出來、這些人間的首尾地都是東方人的性格、尤其是最切合明治維新前後的人殿町人生活的速影、這種的人不是像谷崎潤一郎所表現的關西人物、淺顯地說、還是「江戶(東京舊名)男兒型」、所謂德川時代的平民思想和倘俠的風氣下的產兒

至於志賀直哉的身邊小說呢、大抵分作四型、一種是身上瑣事、一種是糊塗的旅行、一種是嗜好、一種是纏綿而簡單的女人關係、所謂身上瑣事、是指的個人的像子和親屬等事、在這、他把掃孩子的墓、對於父親的憎恨以及母親的死和娶新母親的故事、做祖父的遇忌而討厭祖母的心氣甚之於尋失狗等、都當作小說的題材、例如「和解」一「謙作的追憶」「母死與新母」一「某天早晨」一「黑犬」一等在在都是、這些故事大抵是童年的回憶、雖然過於乏味、但因爲是發洩於童年時的心理與現像、所以有一種雅拙而天眞的趣味、第二種是糊塗旅行、所謂糊塗旅行是東西亂跑、常常帶着神精質而從關東到關西、從奈良到京都、又時在京都城裏找尋住屋、而終日不得甚之餓得脚都提不動而不肯在外購食、怕傳染一切流行症、眞是糊糊塗塗、宛如行路於夢中、例如「寓居」一「鵠沼行」一「興津」一「第的歸京」一「瑣事」一「震災慰問」一等、至於第三種的嗜好、是他的觀畫觀劇等的生活之內觀、他喜賞古畫、因此佛寺常成爲他的鑑賞處、無論在雨天、在風天、他可以約會友人去到佛寺參觀古畫、這種風流的行徑、還依舊地遺留着封建時代的文人的風流、例如「鳥尾的病」一「廿代一面」一等第四種的女人愛戀事情、充分地暴露了作者的平凡、在這些愛戀事情裏、男主公是個怕老婆的人、但在外面仍舊作點浪漫的事情、有時甚至帶着極大的臆病、怕自已太太對於自已的猜測、他看到了自已女僕有了孕的徵候知道女僕有了私通、但他怕自已太太疑到自已、因此而日夜不安、終於與太太告白這種膽小的主人公、使讀者感到極端的不耐煩、甚之他還更把女人的無可奈何的苦情、使男主人公感到戀愛的二重人格之痛苦、這些作品可以舉「好人物的夫婦」一「痴情」一「瑣事」一「晚秋」一等爲例

總之、我們觀看以上四種的形狀、可以極瞭然地明白了志賀直哉的性格、是個怯懦的、××性的、多猜臆的人、因此這些環繞於他的身子周圍的故事、也是種極瑣的怯懦臆病等的故事

曾經有個人評批志賀直哉說「他過於有了安定的生活如果他的生活是工人抑或農人的生活的話、則作品大有可觀了」這個意見、我的確有點同意、以他的卓越的自然主義的手腕、來描寫現狀的一般人的生活情狀、總能够極其完善的、可惜環繞他過身的生活、是如此！

志賀直哉是不把文學當作職業的、而且蔑視把文學當作職業、因此對於創作的熱情也並不太高祗是把文學當作古來文士對詩詞的一樣態度

自從一九三三年末、發表了一篇同樣的某星期日的下午以後、已經完全蟄伏似秋蟬了、然而他的平凡的素樸的自然主義的手法、卻被人們認爲有檢討的必要、而志賀直哉時代的身邊小說、到現在還不絕的產生現代文壇上的確是件很那個的事情

# 文人與窮

本齋

從來文人與窮、這中間好像有什麽聯繫似的、其實窮的何止文人？文人的窮又怎比得非文人的窮、然而、文人以窮爲「常談」了、好像只有文人是窮、非文人的窮也不算什麽

文人說窮、一方表示其雅一方則認爲窮與文有關、所謂「窮而後工」雖不是原動力至少是推進力、窮了、文就「工」了、這就顯得、但非文人的窮、是說不到這些的、他們正因爲窮、才被所謂文雅之士稱爲俗人、他們正因爲窮、才非但不能做文人、而且被文隔絕了、喪失了這相互間傳達情意的工具、他們正因爲窮、才形成這特殊的文人一群、而且連窮都成爲文人自命和標榜的工具、他們的窮被擯棄在圈外、不算什麽

文人的窮、該與非文人的窮不同罷

那麼、非文人的窮、是生活的窮、文人的窮、則是遭遇的窮、文人是讀書人中間的優秀群、讀書人即是士、士者、仕也、要「學而優則仕」一不仕、就是不遇、不遇就是和達、古人往往以「窮」字和「達」字對稱並用、就是這個意思、如孟子說、「窮不失義、達不離道」、又說「窮則獨善其身、達則兼善天下」如窮是指生活的窮、怎能「善其身」一呢？從來文人是沿襲了這意義的

因窮達的不同、文學也呈異觀、達者的文學是歌頌文學、窮者的文學、是牢騷文學、這一分派、歐陽修在「梅聖兪詩集序」一文、說得清楚「予聞世謂詩人少達而多窮、夫豈然哉？蓋世所傳詩者、多出於古窮人之辭也、凡士之蘊其所有、而不得施於世者、多喜自放於山巓水涯之外、見蟲魚草木風雲鳥獸之狀類、往往探其奇怪、內有憂思感憤之鬱結、其興於怨刺、以道羈臣寡婦之所歎、而寫人情之難言

## 哈爾濱

# 清明佳節爲期已近 教廳籌備植樹

## 派講演員宣傳植樹利益 中小學亦舉行植樹運動

濱江省教育廳及市公署教育科均以清明植樹良辰，將近眉睫，爲提倡農林大計，決於是日(四月六日)舉行植樹運動，並派講演人員分途於通衢地方宣講植樹利益，使民衆明瞭以資努力植樹，謀求農林之發展也，並聞是日除派員，處講演及散放各種傳單標語外，尚令全市各中小學校學生舉行植樹運動云云，想屆期定有一番盛況也

## 永安里妓女被搶洋數圓

本市道外桃花巷永安里，門牌一百十號妓女王翠仙，年二十九歲，營口人，於上月三十日午後九時許，突然闖進淵匪一名，年約二十四五，大骼長臉，身穿藍毛布夾袍，頭戴灰色帽，本地口音，手持八音手槍，進門後大施威嚇，強行搜翻，計搶去國幣七元五角，當票兩張，搶畢而逃，該妓現已具報警署，請爲通緝云

## 庸醫不明醫術 亂藥傷人命 被控審訊看押

關於庸醫殺人案件，本市時有所聞，哈市商民，被一般庸醫診治失當而殞命者實不在少數，詳查哈市中西庸醫過多的原因，實由於黃金有價藥無價數字所起，因爲社會經濟日漸艱窘，失業人數亦日見其多，一般稍識之無的弱儒，因謀生計，買上一本醫藥大全看上幾遍，便可託人運動行醫，一有患病延請，便開方下藥，不問藥品價值輕重，病勢輕重，醫生完全不負責任，似此實屬有傷人道，茲將原委附誌於後

本市南崗難民區第三段門牌九十一號，住邵德榮，年五十七歲，山東禹城縣人，數日前往道裏買賣街，突被瘋犬將右腿咬傷，回家後便覺着週身發冷，當即在本區十九號房請得中醫關盛玉代爲診治，經該醫給了面藥一包，吃了就覺着腹內難受，復將該醫請來，又經炙了一針，併轉在世一堂買了一粒丸藥吃下去，不到數個鐘頭，就一命嗚呼，於三月三十一日經死者之子邵青凱(二七)在新站街派出所，將該醫控告，經該所戴椿隆巡官將該醫捕獲送歸正陽署訊辦，茲將該醫供詞誌之如下

司法官，問，你叫甚麼名，答，我叫關盛玉，問，多大歲數啦，答，三十二歲，問，那裏人氏呢，答，濱江省河城縣人，問，現住甚麼地方呢，答，現住難民第三段十九號，問，在哈幾年啦，答，三個多月，問，你行醫幾年啦，答，四年啦，問，你行醫有許可嗎，答，現尚未有，問，你與邵德榮看病來嗎，答，是，問，你診得他是甚麼病啊，答，是被瘋狗咬傷右腿啦，問，你給他甚麼藥吃來呢，答，面子藥，問，管甚麼病的呢，答，清肉火去外感，問，三十日午後你二次去看病時與他炙針，是管甚麼病呢，答，炙針是治風寒，問，你又給他甚麼藥吃來呢，答，在世一堂買了一付再造丸，問，管甚麼病呢，答，清痰理氣，問，他吃藥後你跑甚麼呢，答，因怕看病回去晚了，司法官說，好劃押罷，明日送廳，押下去退席

## 警士查獲贓品 盜犯偵緝中

本市道外正陽署一面街派出所警士梅學忠，於三月三十日上午七時許，巡邏至大新街，偶見一人肩挑蔴袋包兩個，神情愴惶，形色可疑，見其入大新街源陞棧內，該警當即歸所報告警長，添派警士鄒和俊一名前經檢查，見原物仍在該棧，當即拆袋檢查，發見新紅龍布寬約六尺，長約丈餘者四塊，又寬約二尺，長約丈餘者八塊，新蔴繩二綑，蔴袋一條，訊據該棧執事姜希邠，聲稱該物係店客張文寄放於此，然放下即行出外，刻尚未歸，該物品之來路不詳等云，該警士當將該物品帶所轉送正陽署核辦，該署偵查左記物品，絕非私用物，除將物品佈告照領外，併傳諭各所嚴緝逃犯張文，據該棧店簿注寫該張文年四十八歲，惟籍貫不詳云云

## 冒充警員詐財 送警署究辦

本市南崗西八年市鴻興洋服店之工人余維福者，年三十八歲，於本月一日午後〇時三十分許，因赴道外購買物品，行至道外桃花巷西口，突遇一年約四十餘之蠻人一名，稱係某署偵探，謂余某前曾打過官司，今天須給國幣五十元，即讓你走，否則即將你帶赴警署去打官司，該余某見係詐財，當即拒絕，以致双方口角，遊人圍觀如堵，適被太平街派出所巡邏相遇，當將原被告二人帶所審訊，據該詐財犯供王理作林，年四十一歲，奉天鐵嶺縣人，現住道外十七道街天津大院，因素無職業，故致冒充詐財，該所以關係冒充警員攔路詐財，當即備文送至正陽署訊辦矣云

## 遊客冒稱巡查 致口角興毆

本市道外八雜市六道街妓女王鳳樵，二十九歲，天津人，於三月三十日午後九時許，正在依門賣俏，招攬遊人之際，偶來一人，聲稱調查娼妓各妓之許可證，該妓見其不類官人，當即拒絕，以致發生口角，繼而動武，該客竟用茶碗，將「茶壺」李文波頭部擦傷，鮮血淋漓，當將該客扭護至永安街派出所訊辦，惟經該所訊據，該犯供稱鞠步臣，山東海洋縣人，因偶來柳巷閑遊，該妓竟將我帽子拿去，我進屋索還，該妓强迫我化錢，以致口角，其夥友李文波自用茶碗將頭擦傷，調查許可，係其藉詞誣賴刁詞等云，所以双方各執一詞，兼有傷害情形，故是備文，將原被人一併送署訊辦云云

## 暴徒二人闖進飯館 利刃刺殺日婦

### 日人堂翟頭部負有重傷 警署緝兇慘案原因不明

本市南崗警察署管界大直街門牌四十三號住有日人「堂翟」者，以開飯館爲業，於三月三十一日夜三時許，突然闖進滿籍暴徒二名，該二人身穿中山洋服，均約年二十餘歲，手持利刀，進屋後猛將「堂翟」之妻刺殺，復將堂翟頭部刺有重傷，經堂翟竭力敵仇，致將兇犯頭部打有微傷，該二犯始潛逃，該堂翟已報告南崗署轉報刑事科，及電傳各署一體通緝，惟慘殺原因未明，刻正調查中云

## 公主嶺

# 胡匪黃夜闖進住戶院內 槍殺事主殞命

## 搶去兩家之騾馬六頭逃逸

公主嶺管界高家崗村，住戶李儉，家稍充裕，於四月一日晚一時許，不知由何突來匪人五六名，跳入院內，此時李儉之子，被犬吠聲驚醒，倉猝進院，行至房門，被匪擒獲，一手揑住脖頸，一手持小槍連放數响，並未中彈，李儉知係胡匪，手持大斧進毆，竟被他匪暗槍擊倒斃命，彈由左額進右額角透出，慘罹槍殺，情殊憫惻，比將騾馬搶去三頭，匪到西院石姓家，亦搶去騾馬三頭，一併携匪颺逸，該兇盜膽敢黃夜闖入院中，強搶兩家牲畜，又槍殺事主殞命，實屬愍不畏法，兇暴已極云

## 警局免費引種牛痘

時屆春暖，氣候失常，諸病最易發生天花，頸應注意，馬局長爲預防起見，特於日昨，通知各署所，轉飭商民人等，實行種痘，以免疫病而保生命云，茲將佈告誌之如次，爲佈告事，茲定於本月二十四日起，至二十六日止，三日間在公主嶺，劉房子，陶家屯，范家屯等處，實施免費種

## 日滿公司倉庫失盜

月之三十一日晨七時許，南馬路日滿製粉公司總管方玉據云，曾報告許公路派出所，北倉庫之門鎖落地，庫門大開，知爲失盜，因急進去點查，計失面粉七十二袋，值國幣二百五十三元，請通緝竊犯云云

## 北票

## 孫班長涉嫌被押

駐防警察騎三分隊，新陞隊長沈敬先，精明勇敢，堪勝斯職，忽於三月二十九日，接領事館電招，該隊第九班々長孫瑞亭，速至領事館云云，是以該班長遵即親往，到達後據經領事警署長偵訊，並指許二虎與孫班長通匪關係情，偵查案關重要，當羈押密訊，次晨朝陽縣警方指導官，同憲兵隊中士，乘製專自動車到本市，逕至領事館，開持爲孫許一案，會同該領事警署長，議決各方意見相和，遂將孫班長，一並許二虎押解去縣，同時乘車返縣，指導官憲兵對於此案異常愼重，究否有無通匪證據，一般人尚難預料云

## 法庫

# 魁勝永胡同之大火警 燒去商號六家

## 損失共達二萬餘元之鉅

魁勝永胡同路北馬小舖，於前二十九日下午五時，因不愼於火，將市房燃着，登時火起，勢沖霄漢，二段警長任鐘保，即以電話告知農務會，令關帝廟人員，鳴鐘集衆，前往撲救，並電話報告縣署，及警務局縣長，以及各大隊長，均率警兵往救，而中隊長，一署署長，異常忙碌，各長官乃親臨灑水拆房，但終因火勢猛烈，難以撲滅，但又因市房連脊之弊，故致延燒市房十餘間，考查被燒之商號，自馬小舖起，延燒及信義商店，永興泰，楊家花店，悅來閣，理髮處等六家，所有之貨物及櫃影之行李，完全焚燒在內，當時情景，極爲慘苦，被害者甚至抱頭痛哭，想此被燒之商號，恐因此損失而不能復業，並考查此六家之損失，共有兩三萬元之巨，至發火之原因尚不明，容訪再誌

## 洮安

# 便裝三胡匪持槍 搶洋四百餘圓

## 趙米氏呼喊觸怒被擊傷 報警察追緝已杳如黃鶴

本邑東門外國際公司車廠，係集股份商業，於三月二十七日晚九點許，忽有叫開門聲，該廠經理趙振升，思係車上人有事來廠，即將門啓放，當即闖入三人，均車夫裝，內一持鐵棍，一人手握大車鞭，忽將折毀僅持鞭桿，隨後二人均出手槍，一人將出槍十槍，向趙恫嚇索錢，伊始知是匪，當懷中攜有金票三百三十元，將手帶金鐲子一併搶去，迫令進屋，及該廠之人臥匐炕上，不許聲張，乃翻箱倒篋之際，適西對屋係族趙經理家，值其時有下屋串門，聞東屋爭嚷聲，疑是口角，即出來探問，匪即來其屋令其止聲，並搶趙馬氏金票七十元，國幣四十元，棒擊趙米氏，甚重，趙米氏，見狀惶恐，大叫有匪，當觸匪怒用槍子槍向其射擊，彈由左耳穿入，由右耳太陽稍前透出，乃開後門，從牆倒處逃走，計匪出入不過十數分鐘，及該廠報警追緝，匪已杳如黃鶴，現傷者命垂旦夕，當此光天化日警察咫尺之下，膽敢鳴槍，强搶射殺人命，實屬胆大包天，泯不畏法矣

## 錢家店

# 爲防匪患 實行併村

## 召村長會議 警局指導官

本鎮於上月念七日，有警務局上野指導官，携同第一署張署長，邵通譯官，巡官煥武，警察分隊長唐效風，警長李洪林等，並代警士十二名渡錢，招各村長開併村會議，爲保守閭閻農村自衛，以防匪患，本區境內由第二村印君窩堡着手，次爲第一村昆都花，第三村一顆樹，第四村大林，是以錢家店街實行歸併，農民聞指令後，修理房垣建設村閭乃大興土木，眞可謂農村居民無憂矣

## 泰來

# 實施以工代賑辦法 議決結束粥場

## 食粥貧民可自食其力矣

泰來縣設立水災急賑會，康德元年冬成立後，於四鄉分設粥場十餘處，迄今將屆五閱月矣，放賑情形迭誌前報，茲訪聞三月三十日午前十時於縣署王道文庫開水災急賑會，當日列席者劉縣長，張總務科長，楊道德會長，鄧內務局長，王商會長，楊商會長，張農會長等，首由主席劉縣長發言討論賑濟情形，當時共同研究於四月十日結束各粥場，決定實施以工代賑辦法，委因現在天氣漸暖，各場就食之人，均有工作機會，不願長期坐食，故變更救濟計劃，令各食粥民衆自食其力云

## 警務局開會 討論移埋荒墓

查該縣財務局理財股長王玉珊氏，前建議移埋荒墓一案，業蒙縣長參事官採納，飭警務局辦理情形業誌前報，茲訪聞候警務局長少伯，於三月二十九日午前十時，招集移墓會議，當時道德會長楊榮九，佛教會總務部主任張

# 赴日視察日記及感想

泰來縣長 劉東藩

本團赴日視察行政，係民政部主催，參與人員爲奉天吉林龍江熱河四省之廳長縣長秘書官及縣署之科局長計二十九人，此外部派之引率者七人(引率者專辦途中一切事務)共三十六人，以各省二十九人中分組視察教育，產業，經濟，交通，及縣市町村等政務，並參觀特別大演習，各組視察所得概況，屬於行政者已另行編輯報告矣，此則專記個人於旅行途中之經過，及所得之感想也，再本日記之記述，以由縣啓程之日起，以回縣之日終，以日期爲經，以事實爲緯，茲特分別申明之

十月二十日，奉永井總務廳長電開，派員赴日本視察行政，務於二十七號前到省，等因，當於二十二日由縣赴省

二十三，至二十六等日，忙於裁置洋服及禮服等事

二十七日早十時，同崔縣長漢生，孫縣長蔭橋，偕謁永井廳長時，王教育廳長賓章，井上秘書官式文，梁縣長煥一，張縣長松年，張縣長羽飛，均先我等而至矣，旋蒙永井廳長訓話云，各位此次赴日途中，於食住兩事，望特別謹愼，俾便保重身體，未並謂此次旅費太少，實爲憾事云云，由王廳長答數語後，總務廳任秘書玉恒，按人發給記章及視察日程表各一份，嗣即約定暫時各歸寓所，於午後一時許齊集秘書處，候省長，二時頃省長傳見，訓以大家衣服務期整潔，禮服是爲必備之品，舊日之不良習慣，各自改除，言語舉動切不要招人輕視，所謂任視察事項，尤應悉心研討，以爲將來施政上之準繩，聽訓畢群出省署，時已三時餘矣

二十八日午齊集教育廳，研究視察時應行注意之點，同時並訂明某人注意某項政務，午後三時齊往省署，由省長率同永井廳長鍾廳長及吾八人(視察員)合攝一影，以資紀念，攝畢辭到鍾廳長公館，約談半時許各歸寓所

二十九日早十時許齊集教育廳，由省署李事務官濃如引率，往友軍〇〇團，〇〇特務機關，日本憲兵司令部，日本領事館，及第三軍管區司令部，與警務廳，蒲〇團長，內田領事，張司令官，河內廳長相晤時，均有致詞，惟河崎特務機關長，飯島憲兵隊長兩氏，均公出未獲見也，晚九時齊赴龍江站，就赴京之途，稅署高署長春舫，市政楊局長雪門，及其他各機關人員，齊到站歡送，十時開車，當車行蠕蠕之時，歡送者舉帽高呼萬歲，聲入雲霄，車行未幾，吾等各就寢，因數日之繁忙，無不酣睡如雷矣

三十日早六時許，吾等皆在酣睡中，車上小使呼曰，將到白城子站，應起床矣，以便收拾寢台，方疑其呼喚太早，妨客人之安睡也，忽有人曰，本列車中小使，到洮南換班，車中什物，均須交代接班之人，呼客起床，以便交帶寢台中一切物品耳，至斯群疑始釋，各人整理衣裝，相繼盥洗，至九時相率入食堂用膳，此時向外展望，土地多屬鹹鹵，不適耕種，紅荻白葦，氣象荒涼，偶然瞥見農人以敞車頓馬於朔風凜烈中，載茅柴少許，驅馳道上，生活之苦，良可憫惻，午後四時許，到四平街，改乘南滿車，車中人滿不能容，嗣乘七時到新京，住新華旅社，少焉入食堂用晚膳，十時各就寢矣

三十一日早十時赴民政部，導入部設之食堂中守候，忽懷德孫縣長入門高呼云，劉古忱到否，蓋室中人多不易辨識，急欲尋見，以慰數年未見之渴想耳，未幾，奉吉熱等省同人相繼到齊，田春宗與白勃然兩科長，手攜視察日程表，及他書類，入室，將各種表冊，發給一份，即時討論分擔事項，及應注意之點，畢，群到大臣辦公室，首由蔡次長訓話，繼則地方司黃司長，長尾總務科長相繼演說，並紹介部派之引率者白科長恒興(字勃然)，內務科長春宗，薛秘書玉衡，及屬官張繼和，山口民二，和佐藏之助，彭榮助等七人，午後四時，臧大臣假席大陸春招宴，大臣因事回奉，由黃地方司長代表出席致詞，本團公推王教育廳長賓章答詞，賓主歡聚一堂，觥籌交錯，六時許宴罷，各歸，斯時也雨滿如注，道途泥濘，予馬車以良好機會，無不索價奇昂也

十一月一日晨七時許起床，至九時用膳畢，各自整備行裝，清結店賬，至午齊到新京車站，紛々上車，民政部日滿人員，並有家屬歡送，當開車時，歡送者高呼萬歲，歡躍欲狂，當車行得利寺與金州之間，狂風暴雨，並時雜雪片紛々，深有淒涼之感，至大連雨仍未止，下車後宿於南方大旅社

二日早飯畢，齊赴大連埠頭，先是引率者與住連朝鮮銀行接務，囑令備大宗日本銀行票，在埠頭備同人等以朝鮮銀行票兌換，便於入日本國內〇供用也，所以各同人均忙於埠頭兌換日本金票事，比又聞船上雜貨商，有賣防止暈船藥者，繼又紛々忙買，以爲身事甫畢，引率者呼同人等登輪，該船名沙脫丸，係大坂商船會社所有，船身長約六十餘丈，船內床位浴室便所均極整潔，設備亦爲歐化，食堂及客廳既稱宏敞，所理髮室尤屬便利，零賣無線電放音機，時尚可聽，並音樂或戲曲，是日也天氣清和，風平浪靜，船行雖速，並不搖盪，同人多出艙外，或促膝談笑，或散步嬉戲，或佇立展望，最足快心者，方當出海之時，遙望海波與蒼天一色，飛鷗與漁舟頡頏，回顧岸上，則樓閣參差，煙塵繚繞，送友之人猶雲集埠立，喜笑歡呼，尚未散也，此情此景，畢莫或忘之

## 錦縣

## 三才寺廟會 滿戲劇三天

### 火車減收半價

錦縣城北(二十五里)有三才寺一座，也數年前，經一般慈善家，募欵建築前後五層殿閣院落，宏廠工程浩大，可謂遼西第一個大寺院，每年分三月三日，九月九日兩期分會，任人焚香祈禱，頗極興盛，自奉接觸之際，軍閥將該寺封鎖，斷絕香火，改爲傳習藝工廠，自九一八事變後，次第漸復重整神像，恢復舊觀，現屆古歷三月三日，眞武大帝盛會之期，該寺通告，屆期舉行廟會三天，邀定和樂舞台全班演戲三天，最惹人注意的是鐵路局，鑒於該會之盛交通上必須予以便宜布告，規定三月初二日起，至初四日三天間，火車減價，每日往復四次，係由錦站，至上齊台站間，三才寺距上齊台站(一里許)該廟盛會，屆期必有一翻熱鬧云

## 平泉人口大見激增

據錦縣日側消息，平泉縣城內，駐在之日鮮人口，於二月末，至現在，所有居留之人口，已越千三十二名，惟人口之增加，確因錦州，平泉間，於四月一日，開駛直通列車後有以發展之故所致也

## 孫縣長蒞錦 各界到站迎迓

錦縣縣長一缺，經國務院發表，任命懷德縣縣長，孫潤滄升充，自發表後，迄今二十餘日，未果蒞任，適於月之三十一日，乘下午一時三十九分鐘的快車到錦，是時閤城官紳各界等，齊集站頭迎迓，孫氏降車，即於迎迓者，略事寒暄，即刻晉城，暫假教育局休息，定於四月一日朝，接篆視事，縣任一席，適于四月一日，瑪廳長將卸子肩，孫縣長繼負大任云

## 掣私局下鄉 調查食鹽戶

### 規定食鹽觔量

錦縣掣私局，鑑於民間春季大醬下缸的時候，委派掣私多人分班下鄉按屯稽察，如有食鹽無票的戶數，予已罰辦更論知，規定每人一年大口食鹽十五觔，小口食十觔，購買食鹽時，必須本着這個法令行之，該隊於月三十日抵松山鎮，嚴加察查，夜宿村公所，白晝按屯稽察鹽務，嚴緊已可概見云

## 日本居留民會 開行政會議

### 討論會事進展

錦縣日本居留民會濱口會長，茲爲對會務，有所整頓起見，當於月之廿八日，下午二時頃，於公會堂內，招開行政委員會議，以資討論，而利會事之進展，是日與會者，爲小西宮內等十七名云

## 海龍

# 煙筒山之粥廠延期 吉長鎮設新場

## 紅卍會慈航廣濟人神同欽 三千餘待哺災黎得慶甦生

海龍紅卍字會成立以來，對於慈善事宜，盡力救濟，惟磐石縣界之煙筒山，客歲一年景歉收，哀鴻遍野，災民一千七百餘人，嗷々待哺，於去臘經該會在煙筒山設立粥廠一處，一般貧民得慶甦生，今擬古歷三月一日結束，而該鎮之貧民舉香禱祝，暫緩撤，以救災黎之生活，已經該會長劉西定君，同陳梅正，李河德(即公興成財東)等，前往災區調查，已蒙同修等允許緩期，而災民等無不額手稱慶，吉長鎮尙有災黎一千八九百名，急當救濟，遂在該鎮設立粥鍋一處，已派宋平至會長前去監理一切，並由海院發去秫米二十石，刻令西安山城鎮兩處分院，籌辦糧米運上，以便惠濟災民，該會長等之慈善熱心，令人欽仰，神佛共鑒，天必佑之

## 撫順

## 露天電影已放映 永安里頓形熱鬧

撫順驛前永安里，每當電炬一來之時，即遊客雲集，看花買笑，近來該地關係者，爲調劑社會枯燥，及點綴市面繁榮起見，特在該公共娛樂空開場所，放映露天電影，以助觀衆之興趣，於月之一日晚，已實行開映，片名爲武俠傑作大破金蟒山，是日晚觀者，萬頭攢動，干背接肩，甚形擁擠，頗極一時之盛云

## 興工修葺 河北舊城

撫邑河北之舊城垣，建修於退年，不易稽考，經數百年風雨之摧殘，有形近頹塌之勢，不但有碍觀瞻，且關係地方安危，綦重縣當局有鑒及此，經過一再籌措，決擬重行修葺，俾期完善而重防衛，並聞已備就緒，不日即將着手施行云

## 興隆村村公所 催捐員遇難

本縣興隆村々公所村長張魁武氏，該所原設縣城東北四十里許之大沙河，溝身腰團地方，因去歲共匪騷擾不安，將村公所遷至大沙河集廠子街，藉永慶村地界設立臨時村公所，於二月七日，備住民侯東陽充當催捐員之差，專催討村民々欠會欵者，下屯討要，於三月十八日，奉村長之令，派催捐員侯東陽，赴大沙河溝裏迄帶，住戶家辦理會事，討村民欠欵，是日下午二時許，行抵大黃泥河子，溝裏住戶張萬昌家中休息，不意突由溝裏森林之內竄出共匪七十餘名，全服武裝，持槍立將催捐員綁去，據百姓傳言帶到溝裏森林之內潛伏，即以棍棒拷打，絕命數次，醒而復打，幾而斃命，次日天明之際，致被共匪將催捐員侯東陽，用刺刀大劈八塊分屍絕命，後該醜類，率夥黨向車廠子，大甸子遁帶逃竄，查此案原有興隆村々長張魁武，呈報在縣公署有案可查，而該斃命侯君者，到差未及一月，爲公事遭此不幸，殊堪憫惻云

## 開原

# 警署爲維持治安 搜查不良份子

## 已通令各派出所清查戶口 捉拿嗎啡犯百名均行拘禁

驛內警署爲保人民治安起見，特於四月一日，通令各警察派出所，大肆搜查全市小醜，計共捉獲大批嗎啡犯百名，施以嚴刑後，均監禁拘留，同時並按戶清查不良份子，俾免餘類跳樑云

## 今上過境渡日 警局密防衛周

今上於本月二日，由新京啓鑾赴善鄰日本訪問，縣警務局特行周密防衛，由馬局長指導官率同警兵沿路南北，查驗警備，以期萬全云

## 注意衛生 嚴防火警

### 警署出佈告

本街人煙日見稠密，警署注意衛生，屢帖佈告戒令，將北山荒墳限期起出，改葬義地，並飭衛生班加班清潔街道，掃除圍所，今日又見佈告云，火警急宜注意，不可稍事含混，以免損失已物，波及他人，倘有不愼，一經發現，定行重徵不貸云云

## 安圖

## 協和會成立 會員均已選定

滿洲國協和會，安圖聯合分會，初起意提倡成立者，爲白希堯，金烈，王壽普，於三月二十三日，在本城南門裏中學校教室中，隆重舉行招集會員入室開會，其經過之情形列下

一，衆會員一同入場 二，白希堯致開會詞 三，衆會員投票選舉 四，王政興爲正會長 五，李道善，白希堯，張希看備，爲副會長 六，選舉常務員 七，金烈，孫慧珩，楊慶太，王壽普，秦瑤圭，爲常務員 八，選舉評議員 九，崔台河爲評議員 十，發放會章與門牌證 十一，會長祝詞 十二，閉會

## 鐵嶺

## 僱員考試竣事 舉行開學禮

鐵嶺縣內務局前在中學考試僱員等情，已誌昨報，茲查該項甄試既已竣事，自應開學，以資訓練，茲定於四月一日，在教育會舉行開學典禮云

## 王爺廟

## 貧民救濟會 義務戲開演

本街貧民救委會詳細章程，已誌報端，茲於三月二十舞日將標語紅票一切手續均已籌竣，於早十二點由甘委員長及拉副委員長均派代表登台講演畢，正式開戲，第一

## 熊岳

## 日郵售紀念郵票

日郵務省，爲紀念我皇帝訪問起見，特製訪問郵票，一分五厘，三錢，五錢，十錢四種，現已分發來岳，日郵局業公佈發售云

## 組織大規模醫院

本邑車站，係東北方各村之樞紐，村落櫛比，人煙稠密，但無西醫設立，遇有危急病症，均須赴城聘醫，往返實多不便，因之附近村民，多有向隅之嘆，有李允中者，有鑒及此，特賃多數房間，組織大規模醫院，刻正籌備一切，不日即可開幕濟世云

## 瑣聞

### △消防隊之勇敢

(泰來)查康德元年四月間，由縣商會編制義勇消防隊，一隊內設隊長一人，隊員二十八人，並商民救火員一百家，輪流值班，以備不虞，隊長孔子庭君，爲人精幹，救火勇敢，前城內，義發順皮舖及天泰棧，大有棧，潘景生，陳有等家，遇遭回祿之險，均被該隊長，率領隊員，即時撲滅，情形早誌前報，月之二十八日，晚八時，縣城北溝塘子門房，(憲兵隊舊址)現爲國道所長，小橋川氏之住所，由坑內起火，延燒房舍四五間，屋內物品，頂棚房蓋，均被焚燬，當時警務局長劉代理城區警察署長，及岡野指導官，井上指導官，均聞警蒞場，指揮救護，彼時商會王會長佐臣，同消防隊長孔子庭，早即率領隊員趕赴前救火，未逾三十分鐘，火即撲滅，計焚燬物品，價值二百元之譜，消防隊班長馬慶林，因救火時，奮不顧身，致將頭部燒傷數處，迨火熄後，孔隊長，恐死灰復燃，故派隊員三名邏候一夜，若王會長之熱誠，孔隊長之勇敢，均堪稱許焉

### △司機如此蠻橫

(齊々哈爾)言語不通，實爲日滿親善之障碍，故識者努力提倡日語外，更於各官署盡量配以友邦人士，以期達到親善化焉，況滿人知識固多淺近，而友邦亦不能毫無浪人，因此非指導排解不爲功，於三月二十七日下午一時三十分，龍華路北有俄人司機之一四三號車一輛，內乘日人里見二郎氏，因驟然至此停駛，後方奔馳之三四號快馬車一時勒止不住，致車之拉桿，當一四三號汽車之後部，撞回微許，該日人降車不容分說，即對車夫丁漢文拳打脚踢，毆打不休，斯時交通警李有珍發見，立即奔馳至，訊以原委，好與排解，不意該見氏打得眼紅，順手即光顧該警士耳光脚踢，幸他警士立即報告市廳保安科，迨小出股長趕到，當將里見氏痛責以大義，並令向李警士親爲道歉，一場風波便作完結云云

### △新婦一去不歸

(齊々哈爾)有李玉者，林甸縣四區永發屯人，現來省暫居利合胡同三號，素以農爲業，稍有積蓄，於某年前髮妻亡故，該氏不堪獨居之苦，此次來省，覓擇一佳婦，作爲終身之伴侶，於是遍託親友，有雷某者，年六十五歲，與李某相識，遂託以爲媒，然雷某本年老寡交，不能勝任，又代託富楊氏，又轉託吳李氏，富柴氏，介紹一王姓女，吳李氏聲稱係伊之姨妹，當經衆人商妥身價三百五十元，李某於月之二十一日借某友之房，遂行同居，三日後李某欲携婦回林甸，該婦堅言歸寧，不料一去不返，杳無音信，李某情知受騙，速報官請爲查找云

### △市場召開會議

(熊岳)本邑車站，奉天市場，現爲結束客歲之一切賬目起見，特於三月三十一日，召集各股東人員，開董事會議云

本書每部內附自勤共益票奉贈購者諸君利用此票則

# 不費分文可得此書

# 仿元人繪畫 三國演義 出版

本社特覓善本之三國演義、並請名畫家繪圖、逐圖插入文中、現已印成發行、茲將其特點略述如左

△特點(一)本書圖像悉仿元繪、與近代坊間刻本之繪圖、迥不相同、盖因日本內閣文庫藏有元刻三國志平話一部(此書今祇二部一部尚在中國)其中所繪圖像、與今日流行之演義刻本、頗多懸殊觀圖中人物服飾器用等等、可見今人歷史上之想像較元代實大有變遷、此書既爲稀世珍籍、本報乃特請日本名畫家香月尙先生依原本逐次仿繪、不爽毫厘、可稱藝苑之佳作不第足供考證已也

△特點(二)原書爲一百二十回、本書所繪圖像則達二百七十二圖每一回目插入二圖或三圖、較今日流行本之圖像大爲增加、足能引起閱者之興味

△特點(三)本書係裝成一單行本較之一部分裝數本不致有殘缺之弊、且亦便於携帶

△特點(四)本書係用洋裝、書面美觀、關於印刷上、則字跡淸晰、大小適宜、决無傷及目力之虞

**定價**　滿洲國幣壹元五角　代價先惠郵資不要　倘若掛號外加一角

總發行處　大連市常盤町二十九番地　**滿洲報社出版部**　經理部電話伏見台(三)二五五三番

代售處　奉天大西關大街路南二號　**民聲晚報社經理部**

## 發售處

大連沙河口大正通　啓明書社(電話九四二七番)
同　西崗子大龍街　啓化書社(電話五〇三一番)
同　西崗子平和街　聚勝堂書局(長電二九三〇三)
同　西崗街　新昌號(電話三八四七番)
同　得勝町　協源茂(電話五七五九番)
同　浪速町　廣合成
同　浪速町　協茂盛(電話四六三二番)
同　東鄉町　中央文具店(電話六五五五)
同　連鎖商店街　聚勝堂書局
瓦房店　右文閣(電話三三一五番)
同　新長發祥書局(電話五五六號)

復縣　河南　天德福書舖
公主嶺　河南　春瑞祥書局
奉天市　鼓樓北　福陞北號(電話三六四〇號)
同　同　同大印書館(電話二七二七號)
同　同　章福記書局
同　鼓樓南　關東印書館(電話二九四三號)
同　軍署大街　震泰報館(電話四二一七號)
同　商埠地南市場　文化廣播社(電話四三五四號)
安東　財神廟街　宏文書局
吉林　河南街　裕興書莊(電話七五八號)
同　同　萬順德書莊(電話六六七號)
同　河南街西頭　成文厚書局(電話八〇五號)
新京　大馬路　德和義書局
同　老德和號(電話三三五二)

同　北門外　同文書局
哈爾濱　道外　極東派報社
同　道外　震東報社
江省泰安鎭南大街　德盛利
延吉　東大街　新文書社(電話十八號)
鐵嶺　西門裏　新華書局
遼陽城內東大街　源興仁(電話二六七號)
同　二道街　興平書局
營口　永世街　亞洲派報社(電話一三七三號)
鄭家屯　西街　仁術堂
城子疃　新市街　永源書局
莊河縣　下街　永源書局(電話九十二號)
(其他各地有名書局及各地滿洲報分社及民聲晚報分社)

於是大賞蠻兵、正欲起程勿報洞後避西銀冶洞二十一洞主楊鋒引三萬兵來助戰、孟獲大喜曰：「隣兵助我、我必勝矣！」即與朶思大王出洞迎接、楊鋒引兵入曰：「吾有精兵三萬、皆披鐵甲能飛山越嶺、足以敵蜀兵百萬我有五子、皆武藝足備願助大王」鋒令五子入拜、皆彪軀虎體、威風抖擻孟獲大喜、遂設席相待楊鋒父子、酒至半酣、鋒曰：「軍中少樂、吾隨軍有蠻姑善舞刀牌、以助一笑」獲忻然從之、須臾、數十蠻姑、皆披髮跣足從帳外跳舞而入、群蠻拍手以歌和之楊鋒令二子把盞、二子舉盃詣孟獲孟優前、二人接盃、方欲飮酒鋒大喝一聲、二子早將孟獲孟優執下座來、朶思大王卻待要走、已被楊鋒擒了、蠻姑橫截於帳上、誰敢近前？獲曰：「兎死狐悲、物傷其類」吾與汝皆是各洞之主往日無寃、何故害我？」鋒曰：「吾兄弟子姪皆感諸葛丞相活命之恩無可以報、今汝反叛、何不擒獻！」

# 双美人牌雪花膏

美麗和青少的原素

美麗光輝

雖在黑暗之嚴冬
亦能使妳肌膚秀
朗以發靑春美麗
之光輝……
双美人牌雪花膏

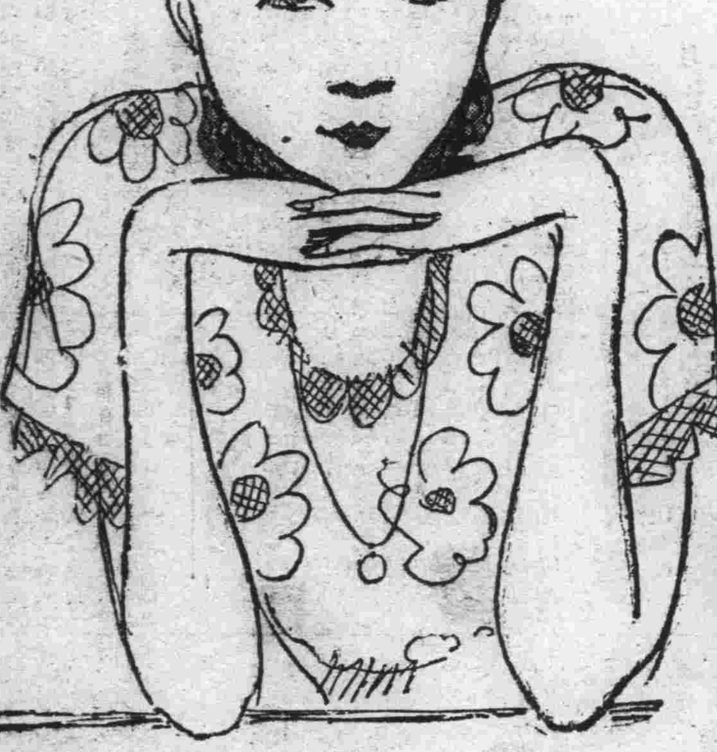

大阪・東京・中山太陽堂總本店謹製

新京 **益發銀行**

公主嶺、營口、安東、上海、天津、北平、樂亭、山海關、留守營、昌黎、奔城、太谷、湯家河、濟南、泰安、周村、濰縣、德州、煙臺、青島、太原、榆次

本行營業部〔日電話二二〇五匯兌部日電話二二六一 電話二九六總經理室日電話六七三蓄儲部日電話三六三 電報掛號華文四一三五〕

本行專辦各處匯兌並作存放各種款項外放信用保證貼現抵押收存定期活期均可相商規定利率無不公道免匯計分偵匯電匯四票滙等類悉從客便所收滙費特別低廉信用素著手續簡捷久爲各界諸君稱善並爲便利顧客起見收付各款及滙兌等而於營業時間外猶可通融茲將通匯各處地點列下、哈爾濱、黑龍江、安達站、雙城、張家灣、三岔河、吉密河事草、安岡、望奎、拜泉、克山、北林子、佳木斯、富錦、吉林、樺皮廠、下九台、四平街、大連、開原

滿洲各商埠地均有分莊滙兌　河北　江南　山東　山西　各省城鎭滙價低廉手續簡便

大連市大山通二番地
**橫濱正金銀行**　大連支店
代表番號　電話長三一六一番
宿直專用　電話六〇一五番
振替貯金番號大連二二〇〇番

資本金　壹億圓(全額拂込濟)
積立金　壹億貳千五百八拾萬圓
營業種目　貸付、割引、內外爲替、信用狀發行、其他一般銀行業務

本支店出張所

橫濱(本店)東京、東京丸ノ內、名古屋、大阪、神戶、門司、長崎、營口、奉天、新京、哈爾濱、青島、天津、北平、漢口、上海、香港、廣東、新嘉坡、蘭貢、卡爾卡達、孟買、克拉基、馬尼拉、斯拉巴雅、斯馬蘭、巴達比雅、悉德尼、倫敦、巴里、漢堡、伯林、阿雷基散得利亞、布哇、桑港、羅斯安接魯斯、夏奕爾紐育、里約的嘉內羅

# 中國銀行大連支行

承辦各種存欵放欵並國內外各大商埠滙欵及押滙事宜

營業時間　上午九時至下午三時
電話(長)四三八九 四五九九

▲君患肝火否▲
▲我有潤腸丸▲

肝火中燒、最易激怒、世人往往因小不忍而亂大謀者、由於憤怒、實由於肝火

君有肝火否、盍服第威德潤腹丸以平之、藥料完全植物質、毫無刺激作用日服二粒、肝氣不作、祝君前途更多勝利

價格低廉祇售兩角

第威德潤腸丸

各大藥房均有出售

大連

# 爲期運動之市民化
# 大連陸上運動會
## 豫定增加遊戲項目俾有意義
## 最近將招開關係者會商議之

決定分別舉行大連青年會豫定主辦本年之十三次大連陸上運動大會、及三次全滿陸上競技大會前者之會期定於六月二十三日舉行、現已入四月、距會期雖尚有兩月餘、然而一切籌備、均甚爲煩難、最近主辦之大連青年會即將招開關係者會議、決定本年運動會主辦之方針與範圍

右述主辦大連運動會之事、因鑒於述去、諸多煩雜而困難的情形、決定提前緩緩籌備加之前項者最好要普及之而爲市民化的運動會、雖然如究競技、亦要由市民化起始、過去之近二年運動會、都是偏於競技化、而對於體育普及的主旨、大相背馳、況市民運動會、何國何地均有舉行、最好要有所獎勵、因此之故、本年乃決定上半季舉行市民化第十三次大連陸上運動大會、範圍仍依第十次以前、各期之運動會、以女子少年及普通者爲主、作各種有益於青少年的各種運動、即對於競技項目中增加多項之遊戲項目、擴大其參加範圍、對於會標組之成年亦可以省去、即改作爲男子普通組完爲籌備、作一次最普及而最有意義的市民運動會、此不但爲市民所歡迎即本諸講求體育亦要從這等地方作起才好、對此次之市民化運動會、各方面甚爲期待

至於後者之全滿三次陸上競技大會、則延到秋季滿洲國體育大會之前舉行之、亦增多其競技項目、作整個的都市對抗競技可也

對於此兩項運動會之舉行據大連青年會幹事長張洪五氏有如左之談話

過去的運動會因兩者合同舉行、不但時間過短、即諸項競技、均甚爲複雜、本年豫定分期舉行、第一次舉行（即六月二十三日）市民化的大連陸上運動會、普及其市民化的遊戲項目作一個最有意義的運動會、至於秋季全滿競技大會、則延期於秋季舉行之、一切計畫最近當招開關係者會商議一切

## 吉野總務課長 突如提出辭表

大連市總務課長吉野不二雄氏、曩者來在市參事會之途中、以至本市會終之間、繼續歛勸、竟於四月二日以疾病之理、提出辭表於市長之手、據聞其因病而辭任者、乃表面之理由、其根本之理由、因曩者來市參事會之十一年度豫算審議之時、謂對於一部市參事會員之態度、憤慨之結果、當吉野氏之於市參事會之途中、突如而缺勤、卽對於吉野氏之進退問題注目之中、茲者市長雖然慰留而其辭意仍爲甚堅、對此市會方面、多同情於吉野氏、故對其辭任問題、或因惹起意外之波紋亦未可知云

## 初等教育會 勅語捧讀式 舉行之程序

大連初等教育會、於三日午前十時三十分、在大連神社前舉行初等教育勅語捧讀式、茲將式序誌之如下

修祓、國旗揭揚、祝辭、勅語捧讀、玉串奉奠、大連民政署長訓示、大連市長祝詞、教育之歌、三唱萬歲、國旗降納

## 日滿官紳百餘名 歡宴長岡總長
### 席間暗示七懸案均解決 賓主言歡極一時之盛會

關東局總長長岡隆一郎氏、自本年一月新任以來、對於機構改革諸要務、逐漸展其豐富之才幹、茲當長岡總長恭送滿洲國皇帝陛下御幾訪日而來連之機、由民政署水谷署長、小川市長張本政市商會長、高田商議會頭等官紳有力之發起、於四月三日下午六時半、在大連大和旅館開盛大之歡迎宴會、主賓長岡總長之外、有日滿官紳二百餘名出席、其主要者竹下州廳長官、水谷民政署長、小川市長、八田滿鐵副總裁、山內電電總裁等、滿人方面之紳商代表、有大連市商會長張本政氏、副會長劉仙洲、邵愼亭氏、西崗商會長龐睦堂氏、副會長周子揚氏、大連市商會董事安慈民、王信齋、李傑勳、任召南、曲子源、明吉昌、佟錫侯、隋正之、姜西亭、黃紀唐、孫漸九、邵乾一、董雲峰、劉逢原、陳雨田、任提三、劉秀山氏、及總務主任方星坡氏、西崗商會秘書劉煥彥氏、西大連商會長許儀年氏、副會長劉先鴻、張賀彬氏等日滿官紳、於定刻入席於大食堂、歡宴到七時半、比及終宴、乃由小川市長代表致如下之歡迎詞

長岡總長在未來任之時、已聞其豪放磊落之盛名、比及蒞任以來、當新機構整備之大任、益顯總長之人格、現在新機構已逐漸而整備、至如治外法權之撤廢、附屬地行政權之移讓問題、及於滿鐵會社方面之問題、其懸案如山、際解決該諸懸案之今日、得有學識才幹俱富、又厚於人情的長岡總長、則在滿行政其明朗的前進者、誠堪期待

小川市長致詞之後、由長岡總長述如下之答詞、此次本人到此地這回是第二次、作諸種的研究、最爲先研究的問題、是都市計畫問題及取引所問題起始、共有七個懸案、研究之下、均未達到其結論、所以此

謹告
西裝諸君注意
一九三五年春季之嶄新流行品新到
完全英國貨以供選購
大連市奧町
瑞康百貨店
電話二六九五六番

次並未携有何等可供研究之材料、下次再來的時候定當携來二三好材料、希諸位原諒
在賓主叙談之中、到下午八時盛會方散

## 汽車司機失愼 途中撞傷人 生命頗危篤

市內若狹町四十六番地、石炭米穀商福永洋行、有女店員細美壽美（年十八歲）在二日午後八時四十分許、出外遊逛、路過春日町方面、奔來飛跑之實用汽車行、所有之第一六三三號自動車、運轉手袁某、一時失愼將壽美撞倒在車道上、頭部跌傷、見當時交通事故、將車强行停止、將患者送入三河町加藤外科醫院、施以救急的診治、檢驗爲頭部裏出血、上唇部受有最深之裂傷、即至三日朝仍呈昏睡狀態、頗形危殆、大連警察署、目下正在審查運轉手中云

## 樂善 寄贈獎品芳名 行卒業

大連市外樂家屯普通學堂、於三月二十五日已舉行第十七回卒業典禮、同時有當地士紳等、均寄贈多數獎品以鼓勵兒童、足見該士紳等熱心培植後生、茲將寄贈獎品芳名錄下

張德純、小洋百元、孫善堂、手表兩個、座鐘兩架、李稽五、小洋貳元、劉國松、雜記帳百冊、鉛筆一羅、臘色一打、由希林、算術帳五十冊、由志言、高喜山、國語帳百冊、韓乃槑、臘色一打、雜記帳八十冊、門長文、鉛筆兩羅、劉志、鉛筆兩羅、隋殿英、小洋壹元、孫承田、鉛筆兩羅、健美商行、膠皮鉛筆盒壹打、信紙拾本、仁德號、國語帳貳拾冊、鉛筆六打、學守儒、座鐘壹架、樂述堯、國語帳五拾冊、周傳邦、小洋壹元、孫昌選、國語帳百冊、鉛筆壹羅、算盤貳拾架、膠皮鉛筆盒貳打、程儒卿、李逸民、金子英、佐藤良吉、郭匯東、韓耀庭、丁長興、程遠識、共寄贈國語字典拾貳部、同窓會、座鐘壹架、侯信齋、店鐘壹架、啓化書社、練習帳百冊、鉛筆壹羅、曲春宇、國語帳二百冊、程禮堂、國語帳百冊、韓貴箴、雜記帳五拾冊、色筆壹打、于壽有、雜記帳五拾冊、鉛筆兩羅、丁安仁、雜記帳百冊、門積堂、小洋壹元、永興泉、國語帳百六拾冊、鉛筆兩羅、丁樂仁、國語帳五拾冊、侯鐘武、國語伍拾冊、本會協議員村長、共寄饅頭捌百個、高獻廷、書紙三拾疋、高鳳翔、鉛筆四羅、韓乃忠、國語帳六拾冊、林治國、上等算盤兩架、劉治業、雜記帳百冊、孫品山、書包貳拾個、張積慶、國語帳二百冊、鉛筆兩羅、新義長、雜記帳百冊

## 父母双亡弱妹依兄 素日頻施夏楚
### 今將鬻爲娼少女請官保護 現寄養於善堂傳乃兄審訊

四日午前二時許、有一年約十六七歲姑娘、跑到大連警察署求爲保護、因時當深夜、不知何故、遂經訊問之結果、該係因不能受其兄之虐待、而跑到警署求爲保護、茲將其詳細誌之如左

右記姑娘原籍山東省高密縣、現住大連市外香爐礁、程俊讓（廿八歲）之妹程俊英（十七歲）其母於八年前即亡故、在原籍隨其父生活、而其父於前年二月間身染重病、臥床不起、因其兄未在家、該女遂每日不分晝夜在床前侍奉其父之病、久之醫藥罔效、與世長辭、但家中獨自俊英一人、家中又無積蓄、生活困難、俊英無奈遂求親告友、借錢將父埋葬畢、而其兄程俊讓乃無業遊民、聞其父已被其埋葬完了、乃回原籍、於同年五月間、由原籍將其妹俊英領來大連、即居住於寺兒溝方面、而程俊讓欲變賣其妹爲娼窰內、茲因在寺兒溝方面親戚多不能變賣、遂又搬到香爐礁居住、亦無親戚朋友、然後英聞其兄欲將其變賣娼窰、乃於本年二月間私服多量阿片企圖自殺、人不該死終有救、當經人發覺、乃送入醫院灌救、始得甦生、最近其兄竟使引誘俊英手段、往西崗子方面遊戲而後俊英知覺那能與其遊嬉、程俊讓因不能引誘、乃胡亂說其妹秘密賣淫、謠言並時常加以虐待、頻施夏楚、而後英時常受虐待、自任命苦、飲恨吞聲於本月三日、程俊讓又以巧言細語領俊英往西崗子方面遊戲、然後英仍是不從、程俊讓即加棍打一頓、而俊英自思恐日後終被其兄變賣娼窰、乃於當日午后七時乘其兄不備、乃私自逃出虎口、遂一人不知東南西北、胡亂走去、於四日午前二時、走到大連署、求爲保護、該署遂將俊英暫送宏濟善堂寄養、一方面傳程俊讓到署訊問眞像云

## 大連工業學校 公佈新學則

已得通過議會之大連工業學校設立事、於四月一日已由關東局報公布其學則、茲記之如下

第一章 總則

第一條、大連工業學校爲授須要之知識技能於從事於工業者爲目的、併涵養其德性、留意於左記事項而教養之

一、基於關於教育之勅語、由學校教育之全般行道德了教育、常導學生實踐躬行之、更得用意養成國民道德、而會德我國建國之本義與尊嚴之國體、明忠孝之大義而期鞏固其信念

二、努力養成經濟觀念及獨創獨立自主之根神、育成愛好勤勞之習慣、且向協同而期涵養重責任之觀念

三、重國際道心、養成相協調融和之精神

四、强健其身副鍛鍊其精神、養成濶達明朗氣風爲要旨

第二章 修業年限

第二條、工業學校之修業年限爲五年

學校長受關東州廳長官之認可、得置修業年限在二年以內之別（未完）

## 第九回槍劍術 大會之成績

在郡軍人會、大連市聯合分會、於四月三日在大連第一中學校健身房、舉行第九回槍劍術大會、當日各分會所得之成績、分列於左

△各分會成績

| 序 | 分會 | 得點 |
|---|---|---|
| 一 | 第一分會 | 四四 |
| 二 | 東公園分會 | 四六 |
| 三 | 大廣場分會 | 三六 |
| 四 | 電氣分會 | 三五 |
| 五 | 埠頭分會 | 三四 |
| 六 | 第三分會 | 二九 |
| 七 | 沙河口分會 | 二四 |
| 八 | 周水子分會 | 二三 |
| 九 | 第五分會 | 二〇 |
| 十 | 第四分會 | 一九 |
| 十一 | 第一分會 | 一七 |
| 十二 | 海友分會 | 一四 |

△個人優勝成績

一、山下秀憲（周水）二、野口壽（大廣場）三、井上輝晴（第二）四、坂下涉（埠頭）五、前田重德（電氣）六、三浦與一郎（電氣）七、龜甲政雄（第二）八、西坂鐵雄（大廣場）九、加藤毅（第二）十、竹下晋一郎（第二）

## 決於紀律嚴整之下 實行刷新會務
### 務要各對其職責有所認識 手續決不再錯而直前邁進

大連市商會自發出改革會務之議以來、其間經幾多之周折、始於最後得康德二年度之歲入歲出豫算、在修正之下而通過之、即新年度之豫算案、總數字爲二萬二千二百元、比之去年度則增加三百元而已、但詳考其歲入歲出方面之細目、本年度比去年度之歲出中、減少者如下

囑託費減少三百六十元、傭人料減少三百九十三元、電燈費減少十元、祝祭費減少二百元、雜費減少一百元、保險料減少十六元、修繕費減少二百元、計創減千九十九元、除一二兩項爲人事費而與革新會務無關者外、亦爲事務費之節小而創減、一方面縮小事務費、一方面而增加人員、故在常任董事會以及董事會上審議豫算案、頗費苦心、故以刷新會務、必須人員之充裕、在總豫算之二萬二千二百元中、人事費八項計一萬二千二百七十元、已在全豫算額之大半、辦事人員得如此充實之結果、新年度起刷新會務之步驟、亦當步々緊湊、俾達到澈底革新會務之初衷、現已入新年度、最近該商會當招開常任董事新年度之第一次會議、對於革新會務、作急先鋒之進行、該市商會之陣容、決於紀律嚴整之下、開始總動員努力於刷新會務

△會長、副會長

△常任董事

△董事

△書記

總務、庶務、文牘、調查

會計（總務兼外交）

或在發行月刊、另設月刊部或歸併於文牘

更依常任董事王信齋氏所提議者、上自會長下至書記事務員傭人等、要理解市商會爲如何等之機關、各在職之人員、亦要明了其職所負之如何等的職責、上下一體、得有根本上的認識、本此認識而再依新規定之處務細則、而直邁進、雖然一時不可到達所期之目的地、依漸進的亦可在近將來得有良好收穫

## 各商營業報告單 刻已分發完畢
### 西崗商會管內達二千餘家 添註齊全後即呈送悅務係

大連民政署稅務係爲期大連月中旬、即由稅務係領得調管內稅務統一計、已經稅務查單、分發與一般商家、俾當局、協同三商會代表出席、資添名註冊、及至三月末日之下、討論調查滿人商業情況、資本種類、一切稅務等號已分發完結、領調查單之商已達二千八百零一家、可了、結果由民政署稅務係見該管內商家之數日矣、當就營業報名單、三商會代加入會員者、亦不在少數、印發與各管內商戶、以期不日備齊、由商會轉送大連爲分發調查、而西崗商會於三民政署稅務係備案云

## 柳本吳服店被騙 犯人持貨潛逃
### 報告小崗警署嚴行搜查中

市內連鎖街柳本吳服店處、於四月二日午後十時許、突來一買主、聲稱花園町滿日社宅、橫山（年約廿五六歲）選出毛斯三疋價值金百廿六元、及裏子用的五疋價金二十八元三角、當時言明、翌日來取、遂告而出、比及三日上午十時半許、打電話說前日晚所選出之布疋、遣人送來可也、當時店主乃命該店々員吉畑惠一氏（年十九歲）持布疋向花園廣場而去、假報橫山的人、早在該廣場附近瞥見、見吉畑持布疋而來、遂向吉畑氏道過辛苦後將布疋接到手、對吉畑氏云在此稍候一候、拿家去看々待五分多鐘即可、於是橫山由滿日社宅門進去、立即上二層樓上、吉畑氏在外候時已久、不見返回、心中驚奇、遂登樓探找、同時有某日人出而答之、此處並無不良之社員、吉畑方知被詐欺、立即回店、報告其店主、後由店主繕具「詐欺屆」報告小崗警察署、求爲搜查詐欺之犯人、諒此詐欺犯人不難指日弋獲云

## 廣播節目

四月五日（星期五）

上午六時 無線電體操（滿語）（由新京）

上午六時十五分 無線電體操（日語）告知事項（由大連向全滿）

上午七時 初等日語講座第十四課、講師奉天南滿中學堂近藤喜助（由奉天）

上午七時二十分 氣象通報告知事項、唱片

上午十時四十分 經濟市況（由東京）引續經濟市況（日滿語）公設市場價值

正午 時報

下午零時一分 經濟市況、（日滿語）新聞唱片

下午一時二十分 新聞（滿語）（由新京）

下午三時半 經濟市況（日滿語）

下午五時二十五分 講演、奉迎滿洲國皇帝陛下、內閣總理大臣、海軍大將、岡田啓介

下午六時 新聞、告知事項、職業介紹事項

花色艷麗 質地堅牢
美 博 侶 士 男衣料 女衣料
瑪 富 瓏 畨 絨
花萃集中 高貨薄利
大連 新開大街
永裕紬緞百貨店
電話 門市 批發 部 長 三一二四六 三三一六九 番

大連市盤城町拐角伊勢町本店
會源號分店靴鞄部
電話二八八五五番
最流行的
新學期用

大連 調帶 五金 齋記號

齒科 早川醫院
大連市西通九十三番地
電話三九一七一番
（分院）金州市新街

大連西崗 新設大街
三友支店
靴鞄專家
電話三八二六三番

鍾鼎氏治耳萬靈油
專治痛聾膿血鳴癢塞等耳疾 每付兩瓶現洋兩圓
總批發處奉天小南門裏宗仁府胡同東（鍾鼎居）
廣招現欵代理

大安自動車
電話 二三二四 三三二四 三三〇六 番

高級新車 無線電收音機車

敬啓者本堂開設吉林省城西大街歷百有餘年專辦東西各國產各區藥材藥料採選地道修合丸散膏丹應世濟人本堂處製各藥不但藥質純良血製法歷百餘年之經驗最有心得此可謂仕官農商諸君所嘉譽者也今本堂一爲擴充營業二爲病家有所問津除先後在京哈龍江綏化富錦天津上海各設支店而外尚招請各省市都市縣鎮各埠代理近以推銷本堂丸散膏丹要各種成藥而獲壽世壽民之本旨數年來各處省市縣鎮醫有約請代賣本堂各藥以爲應世濟人本堂思念及此理合招請代理商號今特登報聲明凡願代賣者按各種丸散丹合成藥三百餘種請向吉林本堂函商當必按時接洽本堂招請外埠代理立有規章函索即覆今本堂委妥大連市浪速町增盛堂大藥房爲大連市代理處凡買本堂各種藥品請就近購之可也凡買本堂各藥價目與本堂一樣合並聲明
招請各埠代理 吉林世一堂啓

經濟

# 倫敦孟買大條齊報漲
# 大連鈔票略精神
## 滙兌日美落中美大漲英美亦昇
## 特產市場各品市情亦均示平庸

**大條** 據本報四日上海專電、倫敦大條期現俱上昇、孟買亦奏漲、紐約仍不動、查倫敦現貨漲爲二十八辨士八分之三、期貨亦昇爲二十八辨士十六分之七、紐約仍爲六十一仙四分之一、孟買續提爲六十七盧比八分之七

**滙兌** 海外滙兌市情、中美漲十八仙、爲三十七弗八十仙、日美落三仙、爲二十八弗十七仙、英美昇八分之五、爲四弗八十一仙八分之七、美英爲四弗八十一仙四分之一、日英爲一先令二辨士十六分之一、中英爲一先令七辨士十六分之三、法英爲七十二法郎八十七生丁云

**錢鈔** 大連錢鈔市場、四日開塲、鈔票市情、略轉精神、查現市開行爲一百三十三圓二角、大價爲一百三十三圓八角、安價爲一百三十三圓、遠期開價爲一百三十三圓六角、大價爲一百三十三圓六角五分、安四百一萬圓、再兌換行市、金票兌小洋九九八五、鈔票兌小洋一三三二〇、大洋兌鈔票一〇九九五云

# 滿洲煤油販賣人大體業已選定
## 哈爾濱專賣署管內選定 市內十四家各縣卅四家

滿洲國實施煤油專制度、愈將於四月十日實行、關於卸賣人之選定、既經決定、其中在哈爾濱專賣署管內者、計哈爾濱市內十四家、其他三十四家、合計四十八家

一、哈爾濱市內(十四家)

▲日本人側 德昌公司、竹內商會、木光商會、三共物產、福昌公司、亞東公司

▲滿人側 亞細亞煤油公司、美孚洋行、鴻智永、義信號

▲俄人側 亞細亞火油公司代理店、蘇聯油代理店、德上古商會代理店、孚會理美社代理店

一、管下各縣(三十四家)

▲東寧縣、協成仁 ▲通河縣、福慶德、元成東 ▲賓縣、福盛東鴻記、源和盛、德興順 ▲巴彥縣、益發東、福慶昌 ▲寧安縣、黑龍商會牡丹江出張所、茂利洋行牡丹江支店、高岡號牡丹江支店、義發源 ▲双城縣、亞細亞代理店、美孚洋行 ▲海倫縣、亞細亞代理店、卜內門 ▲綏化縣、永和順、同義北、義合慶、天合彩 ▲依蘭縣、同合源、亞細亞煤油總銷處、永發合、德發魁 ▲樺川縣、同興合、福順興、福增慶、福順泰 ▲富錦縣、裕隆祥昌記、鴻源號 ▲珠河縣、亞細亞火油公司、公和盛福記、裕豐恒

# 北鐵接收後之製粉及油坊業
## 因爲新運費過愈高昂 受莫大打擊陳情救濟

哈爾濱訊、北鐵接收後、鐵路總局即行實施新運費因此運費竟呈意外的高率、爲於北滿之製粉業者之死活問題、又一方油房業者之對此、新運費之高率、與原料高昂之打擊、幾陷於全滅之位步、即於新運費實施前、一日之生產額、約在九千萬片、於此新運費實施後、忽然休業續出、現在之操業工塲、僅有三家、一日之生產額激減三千片、其主要原因、以原料大豆價漲、與新運費之提加、舊運費一基羅爲一圓五分、而新運費一基羅提加至四圓爲極度的高率今以此爲理由、同業者間即向哈爾濱鐵路局、陳情救濟云

# 滿洲消費啤酒年年著爲增加

新京訊、啤酒消費量、據滿洲景氣、有極著之增加、唯於新京最近一個年間、消費開四打箱、有一萬五千箱、在比事變前約激增加有四倍、櫻印啤酒、今回爲積極的企圖向滿洲進出今創立康德啤酒株式會社、工塲決定設置於奉天、近日滿洲之啤酒競爭、將有特別之現象云

# 邊境地方尚多未兌換舊紙幣
## 因將至六月之兌換限期 中銀再撒傳單極力慫恿

滿洲國中央銀行、禁止舊紙幣之流通、已屢次曉諭民衆際亦惟有再作徹底的慫慂、速行兌換、故曾印就多數宣傳及勸導的畫片、分散於僻須在期內兌換、然兌換期限難定在六月爲止、無如邊境境之地、但舊紙幣中之主要地方、依然尚未如命於期內者、爲現大洋、吉林大洋、兌換者、尚占大多數、惟此吉林官帖奉天大洋小洋等云

# 朝郵業績甚良好

京城訊、朝鮮郵船之九年中下半業績、因受一般海運界之良好、及朝鮮產業之發展因此商業交易繁多、貨物運搬亦隨激增、其總水力額、比上期增有五十萬圓、即約增收有二成三分、此乃創業以來之好記錄、再支出方面因船舶用炭之昂騰、傭船料之硬化、一般經費爲膨脹、其收益雖增加、在下半期羅南丸沈沒、約意外支出有七萬圓、結局公表利益、此前期增有一成、只有十六萬圓之模樣、花紅分配尚留置五分云

# 沙遜爵士發表救濟上海金融計畫 (續)
## 發行鎊券便利輸出入 臘出銀元流通於市面

余因上述種種理由、竊以爲美國一九三四年白銀法案、終將遭一八九零年希爾曼法案之同樣命運、但以目前言、吾人須考慮中國尤其是上海之當前難題、而不可不設法以過渡近在眉睫之艱難時期、吾人須知吾人現所遇之艱局、大概限於上海、若此時艱今後愈甚、則中國他處或亦受嚴重影響、但在目前、國吾人困難、大都爲局部性質、內地狀況並不若上海之惡劣如謂內地現狀較前爲佳、當非言之失眞也

中國不能再爲大輸出國、故其輸出貿易、殊不可過於重視、中國有若干土貨、銷於國外市場、且有一二種貨物、中國幾享有專利權、但以大部份言、中國不能謂係國家幸福緊於輸出貿易之國、其以中國全賴輸出貿易爲言者、實爲共同之謬論、惟曩昔海外華僑、匯資回國爲數頗鉅乃有價值之暗輸出、而補償不利之入超、近年則以海外局勢轉劣、匯欵大減際此時機、而中國輸出又甚細微、此誠使中國情勢危殆之事實也

中國非至國內實業、完全發展而在更大程度上、成自給國家後勢必爲輸入國當匯率初漲時、說者慮銀價高超、中國入超將愈增甚、而其輸出前途、乃愈呈悲觀、以實際言、中國、輸出貿易、尚未受銀價高起之顯著的不利影響、有許多貨物、其出產人確較前數月獲價更優、就其生活程度察之現享有相當的繁榮吾人尙有不可忘懷者、在輸出、市面不佳時、農家輒注意於食物農作品之種植、而前在輸出貿易較旺時、農家不從事於食物之種植、而唯增多商用農作品之出產是務

惟銀價之昂騰、與相倚而來、之金融緊張、已予中國工業以特殊重大之打擊、此在上海、當然尤可顯見即在好時代、上海工業因利率高而關繳大、已覺爲難、今縱出非常高利、且不能獲有金融之接濟、而業、乃愈有奄枯之危險矣大半方在幼稚時期中之實業、設吾人稍稍擴大通貨與信用、而能緩和上海之緊張空氣、恢復信用、並促成較爲鬆動之金融市況、則吾人可謂已有多大進步以趨向中國現所遭遇的其他各種連帶難題之解決矣在考慮戰勝吾人困難之方法時、人常有一種錯誤之動向、欲以中國現有之時局、與從前德法等國在其幣值大減致釀成擾攘時所有之情形相比擬、此種比喩、當然完全不合、蓋當年德法等之難題、在如何保護其價值日低之通貨也

中國現有情形、則與此不同、許多他國、現覺削低其幣值、始可經營商業、在此時期、中國繼續營業所恃之通貨、價值不獨過昂、且有續漲之勢、故以國相較、現有之局勢、與用金國現覺欲緊縮之避免、蓋用金國內物價之不漲、爲不可能、因其貨幣價值過高而其輸出貿易亦隨之日減也、惟其有異於中國者、用金國彼此有相互之關係故至少尙能保持其自給、再以法國言、法國貨幣準備金、並不似中國之低也中國現有困難之解決方法其屢經討論者、有一二外國對華貨欵之說、但此後迄無具體辦法、縱使此債可以借成、而此債如何利用、則關於此點之美滿提案、尙未有也、苟當前難題、銀行家嘗謂、爲保護價值趨落之貨幣、則成立外債、固無不可、但若其目的、在抑低價、或安定匯率、則借外債殊無益也、所借者苟爲白銀、則終將爲中國不堪勝任之擔負、蓋按此時市價借入白銀、而訂明將來以銀還債、設銀價繼續高漲中國將覺還債爲不可能矣尙有一建議、爲若干方面所創者、即採用以英磅爲本位之新幣、以代現有通貨是也、白銀仍爲中國匯兌中最適宜媒介物、而吾人所遇之困難、大部爲局部的、而非普及的故吾人不宜考慮放棄銀本位、此層余前已言之美國所患者、爲通貨與信用二者之過多、而上海所患者、則爲通貨與信用二者之過少、用膨脹方法僅以擴大通貨、則勢必貽害但若能以穩健方法、獲取通貨之擴大、即立即發生之稗益、是可觀也余因是建議、應其有可值得考慮者、英磅借欵、倘能覓得、可否以上述旨趣利用之、之準備、充一種輔幣或代替幣統制滙兌之可疑的用途或至於此種借欵之擔保問題當然、尙待討論、但余所欲言者、爲較小債欵產生多大實惠之可能何、極關重要數額幾何、余所建議會不欲估計之、如能獲有相當數者、中國借欵、可有益的字之英磅借欵、且亦安全的發行一種鈔票以英磅爲抵、而與現有銀幣共同流通於市縣觀者、此舉似未有特殊利益、而上海亦未必對於此種磅券有多大需求、但若吾人稍稍考慮之、則此磅券在日常商業中、可有種種用途、顯而易見、吾人試首言輸入問題目前輸入商、如不能在其輸入品未曾脫手以前、設法仍以外幣保持其貨本、則須於輸入時、買滙兌之危險、常有滙兌上損失之虞若不顧損失、不然則貨物在手、莫可售脫、須越出商人眞正業務之範圍而套進匯票、藉以保護自己預防滙率高漲、但此舉亦可使競爭家以較低售價奪其交易也

如輸出商不獨能關於其貨物之外幣成本、不結成匯價、出其貨、且能以同樣外幣、危險、而可時常確知其上之得之利潤、究有幾何可何上述辦法、輸入商向用英鎊匯兌採辦貨物者可適用之、而免去套進匯票之必要、口商、不過向他國辦貨之進則仍須套買滙票耳上海在權衡上以、英磅購物之主張、驟視之、似乎離奇、但實按之、則固許多舶來品買賣中現所常有事也、零售店隨時按照匯率變更其物價、在買主方面、實際上以已外幣購物者以磅券付價、如是則購如貨物以英磅出售、而購者可無需必用銀元矣上海人民性不妨購置磅券或在銀行開英磅信用帳、無論購買一瓶威士忌酒、一本外國小說、一双外來皮鞋、或一罐煙草、皆可一律使用之、物價當然受來源之變更、鎖費人以英磅償付之代價、當不致時有變遷

今假定舶來品、可以英磅定價而償付之、則進口商不妨以此新幣付其關稅、此亦新幣最大用途之一、關金與本地通用銀元間之匯價、逐日規定、則磅券與銀元間折合價格、亦可照此辦法而規定之、就事實言、照目前銀價、余未見關金不應廢除、而代以英磅之理由、無所不利財部亦不較前、仍可蓋關稅收入之英磅、用以償付外債及海外利用、並不稍感困難、至於途、純粹的國內需要、如淸償國內公債等、則其情勢與今日徵收關金時無稍差異出口稅儘可仍用白銀徵收也

我人苟考慮在滬所享之服務、其貨物、與所享之服務、購之來自國外者佔多大成分、則將見此新幣之用途、並不專以買賣舶來品爲限、試以旅館言、其所有一大部份費用歸於海外、其所置地毯窗帘刀叉等物、須隨時更換、其所備之酒類、須來自外洋、其所雇職員有須以外幣給値者、而旅館所有之收入出自來滬旅行家之囊中者、亦復不少、旅客苟能免除當地滙兌之困難、固㒹所願

# 商情

## 本埠特產 (四日前塲)

▲大豆(百斤鈔票價)

| | 開盤 | 收盤 |
|---|---|---|
| 袋 | 四、八四 | 四、八五 |
| 四月 | 四、八六 | 四、八六 |
| 五月 | 四、九二 | 四、九三 |
| 六月 | 四、九八 | 五、〇〇 |
| 七月 | 五、〇五 | 五、〇五 |
| 八月 | 五、一〇 | 五、一〇 |

▲豆餅(一片鈔票價)

| | 開盤 | 收盤 |
|---|---|---|
| 現貨 | 一、四六〇 | 一、四六五 |
| 四月 | 一、四九〇 | 一、四八〇 |
| 五月 | 一、四九〇 | 一、四九五 |
| 六月 | — | — |
| 七月 | — | — |
| 八月 | — | — |

▲豆油(一箱鈔票價)

| | 開盤 | 收盤 |
|---|---|---|
| 現貨 | 一四、二五 | 一四、二五 |
| 四月 | 一四、三〇 | 一四、三〇 |
| 五月 | 一四、五〇 | 一四、五〇 |
| 六月 | — | — |
| 七月 | — | — |
| 八月 | — | — |

▲高粱(百斤鈔票價)

| | 開盤 | 收盤 |
|---|---|---|
| 現貨 | 四、一〇 | 四、一〇 |
| 四月 | 四、一三 | 四、一五 |
| 五月 | 四、一六 | 四、一六 |
| 六月 | 四、二二 | 四、二二 |
| 七月 | 四、三三 | 四、三三 |
| 八月 | — | — |

▲大豆(四日後塲)(百斤鈔票價)

| | 開盤 | 收盤 |
|---|---|---|
| 袋 | 四、八四 | 四、八二 |
| 三月 | 四、八七 | 四、八七 |
| 四月 | 四、九五 | 四、九四 |
| 五月 | 五、〇二 | 五、〇一 |
| 六月 | 五、〇七 | 五、〇五 |
| 七月 | 五、一三 | 五、〇九 |

▲豆餅(一片鈔票價)

| | 開盤 | 收盤 |
|---|---|---|
| 現貨 | 一、四六〇 | 一、四六〇 |
| 四月 | 一、四四〇 | 一、四四〇 |
| 五月 | 一、四八〇 | 一、四七五 |
| 六月 | — | — |
| 七月 | — | — |
| 八月 | — | — |

▲豆油(一箱鈔票價)

| | 開盤 | 收盤 |
|---|---|---|
| 現貨 | 一四、三五 | 一四、三五 |
| 四月 | 一四、四〇 | 一四、五〇 |
| 五月 | 一四、六〇 | 一四、六〇 |
| 六月 | 一四、六〇 | 一四、七〇 |

▲高粱(百斤鈔票價)

| | 開盤 | 收盤 |
|---|---|---|
| 現貨 | — | — |
| 四月 | 四、一一 | 四、一一 |
| 五月 | 四、一八 | 四、一六 |
| 六月 | 四、二〇 | 四、二〇 |
| 七月 | 四、二三 | 四、二二 |
| 八月 | — | — |

## 本埠錢鈔

▲大連鈔票(四日前塲)

| | | |
|---|---|---|
| 現貨 高 | 一三三、一〇 | 一三三、三五 |
| 成交額 | — | 一三〇萬 |
| 近期 | | |

▲大連鈔票(四日後塲)

| | | |
|---|---|---|
| 現貨 高 | 一三三、三〇 | 一三三、二四 |
| 成交額 | — | 一五萬 |
| 近期 高 | 一三三、四〇 | 一三三、八五 |
| 成交額 | — | 一五萬 |
| 遠期 高 | 一三三、三三 | 一三三、七五 |
| 成交額 | 一三九、五〇 | 一三八萬 |
| 鈔兌金 | 一三三一〇 | 一三三一五 |
| 鈔兌洋 | — | 金兌洋 一〇〇〇五 |
| 三時 | 一三三四一 | 九九七五 |
| 高 | 一三三、六〇 | 一三三、六〇 |
| 遠期 成交額 | — | 四〇一萬 |
| 十時 鈔兌金 | 一三三五〇 | 鈔兌洋 一三三一〇 / 金兌洋 九九七〇 |
| 十一時 | 一三三〇〇 | 一三三一〇 / 一〇〇〇五 |
| 十二時 | 一三三四五 | 一三三一〇 / 九九八〇 |

## 電報滙兌(四日)

| | |
|---|---|
| 倫敦銀塊 | 二八辨士八分三 |
| 同期市 | 二八辨士十六分七 |
| 紐約銀塊 | 六一仙四分一 |
| 孟買銀塊 | 六七留比八分七 |
| 英美滙兌 | 四八一仙八分七 |
| 日美滙兌 | 二八弗一七 |
| 中美滙兌 | 三七弗八〇 |
| 日英滙兌 | 一志二片十六分一 |
| 中英滙兌 | 一志七片十六分三 |
| 美英滙兌 | 四八一仙四分一 |
| 法英滙兌 | 七二法郎七八 |

美棉

| | |
|---|---|
| 現貨 | 一一仙二〇 |
| 五月 | 一〇仙九一 |
| 七月 | 一〇仙九七 |
| 十月 | 一〇仙五〇 |
| 十二月 | 一〇仙五二 |
| 一月 | 一〇仙五四 |
| 三月 | 一〇仙五九 |

▲印度棉花

| | |
|---|---|
| 奔哥爾 | 一三一盧比 |
| 三牢布 | 二二二盧比 |
| 奧鉛拉 | 一九五盧比 |

▲滙豐掛牌(四日)

| | 賣 | 買 |
|---|---|---|
| 神戶日美 | 二八弗八分一 | 二八弗四分一 |
| 神戶日英 | 一志二片三二分一 | 一志二片三二分三 |
| 東匯 | — | — |
| 英匯 先令辨士 | — | — |
| 美匯 | — | — |
| ▲上海標金 | — | — |

## 商品市場

▲上海滙兌

| | 開盤 | 最高 | 最低 | 收盤 |
|---|---|---|---|---|
| 東匯 賣 | — | — | 元 | 元 |
| 英匯 先令辨士 賣/買 | — | — | — | — |
| 美匯 賣/買 | — | — | 弗 | 弗 |

▲大阪三品(四日前場)(綿絲布一捆金票價)

| | 前場開盤 | 後場收盤 |
|---|---|---|
| 四月 | 一八〇、三〇 | 一七八、三〇 |
| 五月 | 一七七、五〇 | 一七六、九〇 |
| 六月 | 一七九、四〇 | 一七六、八〇 |
| 七月 | 一七七、〇〇 | 一七六、九〇 |
| 八月 | 一七七、一〇 | 一七六、七〇 |
| 九月 | 一七六、七〇 | 一七六、五〇 |
| 十月 | 一七六、四〇 | 一七五、八〇 |

▲大阪棉花

| | 開盤 | 收盤 |
|---|---|---|
| 現貨 | 六〇、二五 | 六〇、五五 |
| 定期 | 五九、五五 | 五九、二〇 |
| 現貨 | | |
| 定期 | | |

▲大阪期米(一石)

| | 開盤 | 收盤 |
|---|---|---|
| 現 | 三〇、四四 | 三〇、七八 |
| 中 | 三〇、六三 | 三〇、四一 |
| 期 | 三〇、八四 | 三〇、六九 |

▲東京期米(一石)

| | 開盤 | 收盤 |
|---|---|---|
| 現 | 三〇、四二 | 三〇、五二 |
| 中 | 三〇、四七 | 三〇、八二 |
| 期 | 三〇、八四 | 三〇、九七 |

▲仁川期米(一石)

| | 開盤 | 收盤 |
|---|---|---|
| 現 | 二八、〇五 | 二八、四九 |
| 中 | 二八、二九 | — |
| 期 | — | — |

▲神戶豆餅

| | |
|---|---|
| 四月 | 四、三三 / 四、三三 |
| 五月 | — |
| 六月 | — |
| 七月 | — |
| 八月 | — |

▲大連股票

| | |
|---|---|
| 五品期 | 一〇、四〇 / 一〇、三〇 |
| 豆新 | — |
| 錢鈔 | — |
| 五品期 ▲同短期 | 一〇、〇〇 / 一〇、一〇 |

▲大阪三品(四日後場)(棉絲布一捆金票價)

| | 前場開盤 | 後場收盤 |
|---|---|---|
| 四月 | 一九七、九〇 | 一九六、七〇 |
| 五月 | 一九七、九〇 | 一九六、三〇 |
| 六月 | 一九六、三〇 | 一九六、八〇 |
| 七月 | 一九六、六〇 | 一九六、八〇 |
| 八月 | 一九六、四〇 | 一九六、六〇 |
| 九月 | 一九六、一〇 | 一九六、五八 |
| 十月 | 一九五、六〇 | 一九五、九〇 |

| | |
|---|---|
| 錢鈔新期 | 一四〇、〇〇 / 一三三、五〇 |
| 東新期 | 一三三、五〇 / 一四六、〇〇 |
| 高 | 一四六、五〇 / 一四六、〇〇 |
| 日產新 | 一四一、七〇 / 九七、一〇 |
| 朝新 | 九六、九〇 / 二七、五〇 |

▲大阪棉花

| | 開盤 | 收盤 |
|---|---|---|
| 現貨 | 六〇、〇二 | 六〇、〇五 |
| 定期 | 五九、五五 | 五九、〇五 |

▲大阪期米(一石)

| | 開盤 | 收盤 |
|---|---|---|
| 現 | 三〇、四一 | 三〇、九二 |
| 中 | 三〇、八三 | 三〇、八四 |
| 期 | 三〇、四二 | 三〇、九四 |

▲東京期米(一石)

| | 開盤 | 收盤 |
|---|---|---|
| 現 | 三〇、五九 | 三〇、九一 |
| 中 | 三〇、九九 | 三〇、六〇 |
| 期 | 三〇、八九 | 三〇、五〇 |

▲仁川期米(一石)

| | 開盤 | 收盤 |
|---|---|---|
| 現 | 二八、〇〇 | 二八、〇〇 |
| 中 | 二八、四五 | 二八、五五 |
| 期 | 二八、〇二 | 二八、九五 |

▲橫濱生絲(四日)

| | 前一節 | 前二節 |
|---|---|---|
| 四月 | — | — |
| 五月 | — | — |
| 六月 | — | — |
| 七月 | — | — |
| 八月 | — | — |
| 九月 | — | — |

▲印度麻袋

| | |
|---|---|
| 綠扛袋 | 盧比 分 |
| 藍扛袋 | 盧比 分 |
| 匯兌 | 盧比 分 |

## 北地行市

▲奉天奉票兌金票(四日前塲)

| | |
|---|---|
| 現貨 | — |

| | | |
|---|---|---|
| ▲奉天鈔票兌國幣 現貨 | 一三三、七〇 | 一三三、〇〇 |
| 期貨 | 一三三、六〇 | 一三三、〇〇 |
| ▲奉天國幣兌金票 | 一三三、六〇 | 一三一、〇〇 |

| | | |
|---|---|---|
| ▲奉天金票兌國幣 現貨 | 一〇八、六〇 | 一〇八、六〇 |
| 遠期 | 九一、九〇 | 九一、八〇 |
| ▲哈爾濱國幣兌金票 高 | 九二、三〇 | 九一、八〇 |
| 現貨 | 一〇八、七〇 | 一〇八、六〇 |
| 當限 | 一〇八、六〇 | 一〇八、五〇 |
| 遠期 | 一〇九、〇〇 | 一〇八、四五 |
| ▲開原國幣兌金票 現貨 | 一〇八、九〇 | 一〇八、九〇 |
| ▲新京國幣兌金票 現貨 | 一〇八、九〇 | 一〇八、九〇 |
| ▲公主嶺國幣兌金票 現貨 | 一〇八、八〇 | 一〇八、八〇 |
| ▲安東國幣兌金票 現貨 | 一〇八、八〇 | — |
| 匯兌 | 一〇八、七〇 | — |
| 富限 | — | — |
| 遠期 | — | — |
| 國幣兌大洋 | 一一三七、〇〇 | 七三、八〇 |
| ▲哈爾濱大豆(一甫特國幣價) | 一、一三五〇 | 一、一三五〇 |

| | | |
|---|---|---|
| ▲哈爾濱小麥(一甫特幣國) 四月 | 一、一七五 | 一、一七五 |
| ▲新京大豆 四月 | 一、五二五〇 | 一、五二五〇 |
| 五月 | 一、五三〇〇 | 一、五五〇 |
| 六月 | 一、五四〇〇 | 一、五三五〇 |
| ▲新京高粱 四月 | 四、四〇 | 四、四〇 |
| 五月 | — | — |
| 六月 | — | — |
| 七月 | — | — |

新京大豆 四、一九 / 四、一九

## 各地發送量

| | 大豆 | 高粱 | 豆餅 | 雜糧 |
|---|---|---|---|---|
| ▲開原 | 七二車 | — | 一車 | 三車 |
| ▲新京 | 八六車 | 一四車 | 二車 | 五車 |
| ▲公主嶺 | 五車 | 二車 | — | — |
| ▲四平街 | 一一車 | 三車 | 一車 | 七車 |


本行專售 アサヒ鶴各種膠皮靴鞋 物美價廉惠顧諸君

滿洲國總代理店 岡田洋行 SE 奉天城內九門裏 電話滿二三一番 電話日〇六五番

五淋新藥發賣 一盒得利格諸賓(Doigon obn) 斑劑爲大阪醫科大學醫學士福原正義先生所創製爲慢性急性五淋之新藥一經服用確能立奏效果 五日分一金一元五角 十日分一金三元 總發賣元 日本橋藥局 大連市信濃町四十四番地 電話(二)八三六二 振替大連四四九七

入院隨意 春華醫院 專應 鴉片 嗎啡 海洛 治療 內科 小兒科 花柳科 院長東京醫學士 徐榮 大連市西崗東關街電車站前 電話(三)一五七二番

本號專辦東西兩洋五金電料木工泥瓦油工器具一概俱全並代理大阪兵庫五金大工廠特約販賣批發零售期現貨物無不便利價值從廉以廣招徠極表歡迎此佈 奉天南滿站彌生町四番地 瑞盛號五金行啓

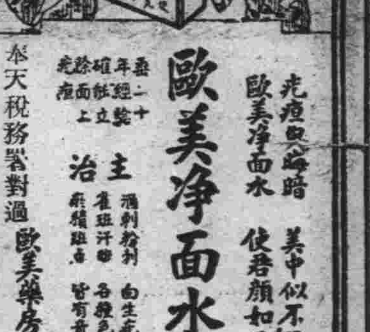


大瓶壹元 小瓶五角 歐美淨面水 美中似不足 使君顏如玉 光癒與暗 主治 奉天稅務署對過 歐美藥房


## 大連汽船出帆

| | | |
|---|---|---|
| ▲奉天丸 | ●開往青島上海 | 四月七日 |
| ▲青島丸 | | 四月十一日 |
| ▲奉天丸 | | 四月十五日 |
| ▲天津丸 | ●開往天津(塘沽止) | 四月五日 |
| ▲長平丸 | | 四月八日 |
| ▲天潮丸 | ●開往安東 | 四月九日 |
| ▲龍平丸 | ●開往龍口 | 四月五日 |
| ▲河南丸 | ●開往營口 | 四月十一日 |
| ▲山東丸 | ●開往基隆高雄 | 四月十六日 |
| ▲山東丸 | | 四月十三日 |
| ▲山西丸 | ●開往敦賀新潟伏木 | 四月廿三日 |
| ▲河北丸 | | 四月八日 |
| ▲河南丸 | | 四月十七日 |
| ▲遼河丸 | ●開往芝罘元山淸津雄基 | 四月五日 |
| ▲龍平丸 | ●開往臺盧島 | 四月十日 |

專營貨客 阪神航路 台灣航路 經理店 澤山兄弟商會 永田公司 敷町丸二商會

## 阿波共同汽船出帆(大連)

| | | |
|---|---|---|
| ▲十六共同丸 | ●開往芝罘威海衛青島 | 四月六日 |
| ▲卅六共同丸 | ●開往芝罘威海衛仁川 | 四月九日 |
| ▲長山丸 | ●開往天津 | 四月十六日 |
| ▲長山丸 | ●開往仁川鎭南浦 | 四月十日 |
| ▲十八共同丸 | ●開往芝罘 | 四月五日 |

## 大阪商船出帆

| | | |
|---|---|---|
| ▲扶桑丸 | ●開往門司神戶(大阪) | 四月四日 |
| ▲西亞得爾丸 | | 四月五日 |
| ▲烏拉爾丸 | | 四月六日 |
| ▲哈爾濱丸 | | 四月七日 |
| ▲貝加爾丸 | | 四月九日 |
| ▲亞米利加丸 | | 四月十日 |
| ▲烏斯利丸 | | 四月十一日 |
| ▲特克馬丸 | | 四月十二日 |
| ▲吉林丸 | | 四月十三日 |
| ▲福建丸 | ●開往上海福州基隆高雄 | 四月八日 |
| ▲朝熊丸 | ●開往天津 | 四月八日 |
| ▲志摩丸 | ●開往橫濱 | 四月五日 |
| ▲朝熊丸 | | 四月十三日 |
| ▲日東丸 | ●開往紐育 | 四月廿一日 |
| ▲關西丸 | | 四月十八日 |

## 日清汽船出帆

| | | |
|---|---|---|
| ▲嵩山丸 | ●開往青島上海 | 四月六日 |
| ▲盧山丸 | | 四月十三日 |
| ▲唐山丸 | | 四月二十日 |
| ▲華山丸 | | 四月廿九日 |

## 政記輪船出帆

| | | |
|---|---|---|
| ▲永利號 | ●開往芝罘 | 四月七日 |
| ▲昌利號 | ●開往天津 | 四月五日 |
| ▲泰利號 | ●開往青島 | 四月五日 |
| ▲有利號 | ●開往龍口 | 四月七日 |
| ▲公利號 | ●開往威海衛 | 四月五日 |
| ▲福利號 | ●開往青島廣東 | 四月八日 |
| ▲英利號 | ●開往上海 | 四月十五日 |
| ▲同利號 | | 四月六日 |
| ▲成利號 | ●開往安東 | 四月八日 |
| ▲廣利號 | | 四月五日 |
| ▲純利號 | | 四月六日 |

## 三惠通行出帆

| | | |
|---|---|---|
| ▲慶運丸 | ●開往門司、宇品、尾道、今治 | 四月十一日 |
| ▲利通號 | ●開往仁川、芝罘、威海衛 | 四月七日 |
| ▲昌平丸 | ●開往芝罘 | 四月五日 |
| ▲神福丸 | ●開往安東 | 四月六日 |

滿洲報

（本報價目）每月一圓四角六個月七圓八角全年十五圓報費先惠郵票不收（外國除中國日本概加郵稅）（廣告刊費）一行十二字起碼一日每行一圓特別地位加倍長期者另議以上俱以現大洋爲本位但朝鮮臺灣日本內地即以日本金幣爲本位

大連市常盤町二十九番地　發行所　滿洲報社

THE MAN CHOU PAO 29-31 Tokiwacho Dairen, Manchoukuo

昭和十年四月五日

# 日聯合艦隊北駛恭迎
# 御艦已依預定與會合
## 九州西方海面禮炮齊鳴
### 皇上臨展望台賜答禮甚感艦隊威容

四日朝暾甫上時、聖上御乘艦比叡雄姿、現於男女群島西南三十海里之海上、日本海軍之精銳、第一、第二聯合艦隊、自一日起、於東中國海按豫定部署實行操演、廣散壯烈的最新戰術之火花、戰線實亘一百數十海里、極盡其大觀、迄三日夕刻、仍繼續猛練習、同夜八時許、部隊集結於男女群島南端海上、漸次北上四日曉奉迎皇帝陛下、依旗艦山城發出第一聲信號、續轟七十餘砲口一齊發放皇禮砲廿一響、而行莊嚴之儀禮云（國通四日佐世保電）

比叡艦長四日上午六時四十三分發、駐滿海軍部發表

午前五時四十三分、在女島燈臺二百九十三度海三十七海里處已按預定與聯合艦隊會合、於午前六時半、皇上身服海軍通常禮服、

**御駕臨御展望台上、對第一、第二、**各艦隊之敬禮、一一賜以答禮後、關於軍容嚴整堂之各種軍艦、驅逐艦、潛水艦、飛行機及其他、由接伴員垂聽說明、對聯合艦隊之威容、聖意頗爲感激、又對於聯合艦隊司令長官之奉迎電報、當賜以鄭重之御覆電、本日西南風、風力十三米突、視界四海里、微有波浪、乘艦員一同士氣旺盛、衛生狀態亦極良好

駐滿海軍部發表

夜既明時、海上波濤不驚、御艦不搖、午前六時會日本聯合艦隊於九州西方海面

陛下御海軍通常禮服、登御展望台

於時、聯合艦隊第一艦隊（第一及第八戰隊第一水雷戰隊第一潛戰隊）第二艦隊（第四及第六戰隊第二水雷戰隊第二潛水戰隊）及航空部隊、依第一第二航空戰隊順序

威威堂堂反航於御艦右舷側八百米突、當高放皇禮砲時、陛下每賜以擧手禮、御熱心御覽海國日本之威容歷四十分許

御乘艦行抵東京灣頭、於時館山、橫須賀、霞個浦三航空隊精銳、展銀翼於春之碧空、館山選拔之精銳機、復作特殊飛行、在豪華的空間表示御歡迎、當午前九時御駕抵橫濱碼頭、秩父宮殿下之御乘艦、在儀禮艦那珂、嚴島、那智之皇禮砲聲中、趨比叡號前、登甲板上御室、行御晤面禮、然後賜謁末次、橫須賀鎮守府長官、十時廿分、陛下與殿下共相登陸、於石田知事、大西市長以下、諸員奉迎裏、同四十五分、特搭鐵道省苦心編成並以天皇陛下御專車乘務員運轉之宮廷列車赴東京云

# 親善感應及於禽鳥
# 有鶴向御艦飛過
## 日海軍當局發表船上之起居
## 御覽照射教練艦員競技甚快

三日午後九時三十分、駐滿海軍部發表

午後九時二十分軍艦比叡號發電

午後五時、有鶴自極南方飛來、展翅音輕、低翔於御乘艦而東之、洵屬瑞兆、陛下聞之、天語謂、滿日兩國親善、歡及禽獸、蓋天地之氣與人與物自相通也

御晚餐、依特召供奉兵食、洵感激之至、日云暮矣、七時四十五分、御覽警衛驅逐隊之聯合照射教練、上垂詢殷々、不擇鉅細、接伴員一一奉答、拜察聖心殊極滿足、午後十時艦於濟州島四十五海里地方、直赴九州之南端

三日午後八時三十分海軍省發表

三日午後五時比叡艦長拍電、海軍省接電

本日海明如鏡、午後四時二十分、海上既暮、僅能認清小黑山島々影其他終日髣髴水天、弗見陸影、皇帝陛下午後一時卅分後、御賜覽艦員之相撲、銃劍術、劍道柔道及各種競技、並一一賜競技員以御意、御精神殊暢

午後二時三十分與艦長以下、准士官以上、接伴員及隨員、攝紀念像、既覽御聆聽高須接伴員奏陳關於聯合艦隊之供覽陣容、繼續歷時許、嗣供覽警御驅逐艦之陣形運動、海程極平穩、循如油之黃海南下（國通四日東京電）

# 秩父宮將於橫濱乘艦
# 趨登比叡行晤面御禮
## 旋即偕同登陸乘御車赴東京
## 航空精銳於東京灣上空奉迎

光榮之御乘艦比叡、與供奉方海上、高橋司令官率領之的堂々軍容、皇禮砲聲殷然臨薄雲、叢雲、白雲、當四海的精銳聯合艦隊、爲奉迎躍起、聲猶沉雷、南九州之日晨航抵南九州男女群島西供覽世界無其儔之無敵艦隊水天、幾如轟破、比六日晨

# 國誼因此益增
## 皇上訪日中兒玉拓相謹述

當茲聖躬啓駕訪日之際、日拓務大臣兒玉秀雄伯爵謹談如左

滿洲建國以來、迄今適值三年、擧凡治安、政治、經濟等建設工作、靡不著々收厥實績、復自客歲三月實施帝制以來、國基愈形鞏固、實現建國之理想上邁堂々之步、此洵堪慶賀不置者也、至若滿日兩國其特殊不可分關係、益增緊密之度、兩國相攜以促滿洲國之健全發展、更進而向爲確保東亞永遠和平上邁進者、今更毋庸贅言者也

仰聞天皇陛下因爲對滿洲國皇帝陛下御登極表示祝意、故於昨夏欽派御名代秩父宮殿下渡滿洲國、當時滿洲國皇帝對殿下御渡滿頗賜御歡待、即該國官民、於奉迎送時、亦莫不各竭熱誠、此日本國民皆永鐫諸於記憶中者、此番滿洲國皇帝陛下親訪日本與日皇室御交驩、更御巡訪國內樞要地方、拜察此擧在增進、兩國好誼上、於茲誠極有意義之擧也、於茲曩有秩父宮殿下之御渡滿、此次又有滿洲國皇帝陛下之御來訪、確信兩國皇室

# 童團抵東京

乘聖上訪日機會、與日本少年團交驩之滿洲國童子團一行二十名、四日午前八時三十分抵東京站、精神極佳東京少年團員六十名、特來站迎送遙拜宮城後、復參拜明治神宮、旋晉謁秩父宮殿下一表敬意（國通四日東京電）

# 御駕到後之東京市
# 各種奉迎事項
## 關係當局最後協議已決定

東京市之滿洲國皇帝御渡日奉迎行事、由三十日午後五時、關係當局實行最後之協議後、已決定如左

（一）市民奉迎大會（六日午后六時）日比谷公會堂

合唱（君代、滿洲國國歌）　會衆一同（二次）
　勞働合唱團
致辭　牛塚市長
講演　德富猪一郎
萬歲（三呼）
獨唱（滿洲國皇帝陛下奉迎歌）德山璉

滿洲國雅樂　滿洲國留日學生俱樂部雅樂團
指揮　遊藝股長　馬龍文
長曲（元祿花見舞）　日本邦樂學校
指揮　校長　杵屋榮藏
舞蹈　日本俳優協會
一、七福神　坂東三津五郎
二、鶴龜　市村家橘　守田勘彌　中村福助
電影

（二）奉迎音樂大會（七日午後六時）日比谷公會堂

一、「君代滿洲國歌」望月誠外二名謹唱
二、童謠△望月誠外二名△永岡志津子
三、獨唱△永田紘一郎△渡邊光子△東海寺林太郎
四、「奉迎舞蹈」島田兒童舞蹈研究所生徒
五、獨唱△小野巡△渡邊濱子藤山一郎△市丸△
六、童謠齊唱及獨唱△青島童謠音樂學校乙組兒童△大川澄子△青島童謠音樂學校甲組兒童
七、獨唱及歌謠曲△金子一雄△豆千代△淡谷乘子△明本京靜

（三）奉迎舞蹈大會（八日午後六時）日比谷公會堂

一、「供奴」△後見駒井眞佐子　駒井滿洲野
二、「五月雨」　花柳壽美
三、「手習子」　吾妻春江
四、福井茂舞蹈研究所　福井茂
五、河上鈴子舞蹈研究所　河上鈴子同一門
六、石井漠舞蹈研究所
七、江口隆哉宮操子舞蹈研究所

（四）滿洲國電影大會（九日午后六時）本所公會堂

△派拉蒙發聲漫畫△奉迎消息△滿鐵謹寫「風光」△日活松竹電影「大滿蒙」△日活電影「乃木將軍」

（五）滿洲電影大會（十日午后六時、雨天中止）日比谷新音樂堂

秩序與前日同

（六）奉迎兒童大會（十一日午後六時）日比谷公會堂

一、講話　久留島武彥
二、童謠舞蹈　白菊童謠劇場八景
三、童話劇「伊利薩伯之望」一青島劇團員出演
四、舞蹈　日本教育舞蹈學院
五、舞蹈　與世山彥志舞蹈團

（七）奉迎兒童大會（十四日午後一時、雨天中止）日比谷新音樂堂

（八）奉迎音樂大會（十三日午后一時、雨天十四日午后六時）日比谷新音樂堂（目錄如十一日同）

一、滿洲雅樂與戲劇　滿洲國留日學生俱樂部雅樂部

（九）奉迎櫻花祭（十三日午后六時）日比谷公會堂

一、祭儀　日比谷小學校女兒童
二、女聲合唱　白色會合唱團
三、舞蹈邦正美舞蹈團
四、舞蹈　高田子舞蹈團
五、音樂△內田榮一△美奴△小花
六、音樂△松山芳野里△平井美奈子△甲野陽一
七、獨唱與舞蹈△川畑文子△楠本繁夫

二、吹奏樂　東京市清和健兒團音樂隊
三、獨唱　黑田謙
四、吹奏樂松坂屋管絃團
五、兒童管絃樂東京兒童管絃樂團

（國通四日東京電）

# 望翠華莅止
## 滿僑奉迎準備告竣
## 使館高紮彩門恭候

翹首瞻望翠華莅臨之東都市民五百萬衆、仰聞比叡艦長電告、敬悉皇帝陛下於迢迢海程、御躬彌健、御起居俱各無恙、奉迎氣象、爰是彌昂、而僑居東京之滿人、瞻仰益殷、協和會員六十六名、其他加入之鐵路總局職員、訂於御沿京當日清晨在衆議院前沿途高揚滿洲國旗、高呼萬歲、至八日午前十一時鵠待皇帝陛下駕幸之滿洲國公使館、其奉迎準備亦已萬般告竣、館門前高紮華麗之奉迎門、當日賜丁公使以下參駕之中庭業已清掃潔淨、嫩草菁々其周圍遍植老櫻、枝幹四張、花如含笑各屋之奉仕物品皆係新置、裝飾亦俱各整備至於聖上與溥傑、潤麒等御近親會晤之內面客室陽春駘然晴光透滿一室、靜待斯日之蒞臨焉

仰願滿洲國皇帝陛下御旅程無恙、日本明媚春光、克得陛下徵嘉賞此乃日本九千萬國民之衷情、茲披瀝赤誠、謹奉迎滿洲國皇帝陛下之御來訪焉（國通四日東京電）

# 皇上訪日永久紀念
# 珍貴贈獻禮品
## 日宮中府中及官民
## 已備就之主要各件

任滿日兩國史上形成不朽、金字塔之兩國元首交驩、爲期已迫眉睫、日本宮中府中及一般官民、爲慰安陛下滯日旅情、及爲皇上訪日永遠紀念起見、均紛紛獻贈禮品並請宮內省轉獻、茲聞日本國最高級勳章——大勳位蘭花章頸飾、定於六日、日皇陛下赴行在赤坂離宮答訪時贈與皇帝、至日皇陛下贈與皇上之附有菊花御紋之銀匣「實船」等等、則定於六日黃昏兩國元首在大內豐明殿乾交驩之香檳酒後、贈與陛下

以上禮品均係集日本古典美術精粹大成之巨匠手製、倍極豪華精巧、諒必有以慰陛下旅情也、其已發表之主要者如次

東京府贈飾棚三組一座、寬四尺八寸、高四尺五寸、在其上繪有蘭菊花樣

東京市贈「六折屏風」一對係委囑美術學校製作者、高六尺、每折上均繪有東京名勝一處、豪華名貴、爲日本近代工業精粹、此外獻與陛下者尚有東京地圖（附市政圖表）『市政概要』『奉迎情景攝影冊』東京名勝攝影冊等

大阪市、獻上屏風一架係高六尺橫九尺、上塗以布目溜漆、並製有楠公文子櫻井驛訣別之圖、中央以銀板鑲有正成公、在左下部以黃銅鑲有正行公之像、背後繪以金剛山、下部則有菊水之描金

京都府、決獻上陶器漆器紡織品、該織品係由京都市上京區東堀川島甚兵衛氏謹製之「以金絲織成富士山風景之圖額在金色額」一框內所織之畫、係在寬六尺七寸高五尺二寸地上、繪以峰積白雪之富士雄姿、聳立於靉靆之雲表中的景色、該金絲織、係天平時代、所存在者現正倉院、亦有保藏、且日本以代表的美術品、曾贈送與荷蘭、海牙爲平和宮殿之懸掛品、該品於優稚之中、富有壯麗風味、令人一見、頓生莊嚴之感、其他陶器、係由澤田宗山、清水六兵衛伊東陶山諸家製成、漆器已由象彥漆器店謹製

京都市決獻上京都特產工藝品之「富貴車」係高一尺四寸五分長二尺八寸以金銀美漆描成圖畫並附帶有美麗之織品、車係以檜材壺以乾漆台以金絲錦作成、誠爲極優雅之傑作

又四月七日奉迎皇上之神宮聖德紀念繪畫館、特獻上經奉讚會贈獻與該館壁劃特製之聖德紀念繪劃館壁畫集此與一般所有之壁畫集不同、表皮係絹地繪有極彩色、豪華之製品、中央有小島圖、縱一尺五寸、橫一尺二寸二分、厚一尺八分、由日本畫之「乾」西洋畫之「坤」二部組成、當皇上御滯日中、由有馬宮司攜至赤坂離宮獻上朝鮮總督府、決經拓務省之手獻上製者朝鮮特產名勝日金山之螺鈿機一個並獻上製有同樣式硯匣一個

兵庫縣亦決定獻呈銀製御朱印船裝具、命名曰兵庫丸、係參考模寫文祿元年豐臣秀吉時代之末吉船奉納於京都清水寺指定爲國寶匾額而製造者、計長五十三吋、高四十吋、幅十吋材料爲純銀用鍍金、台爲楚圓形塗以黑漆在側面以金蒔繪及螺鈿配以波形高七吋、台心四十吋、台面五十七吋、係尚美堂謹製者

神奈川縣知事呈獻川崎市東京電氣株式會社謹製之大理石電氣時鐘一座、橫濱市長獻呈眞葛燒花瓶一座、關係宮川香山氏謹製者此項物品、迄今橫濱市曾數以之爲紀念品獻上於貴賓蓋一極精美之藝術品也

東京商工會議所獻上神武天皇之御尊像、爲山下如雪大高、一尺六寸

東北帝國大學獻上該大學珍藏之迭爾根版西藏大藏經三百八十帙四千五百六十九部之總目錄、該文獻包涵佛說部、論疏部全部、在世界上乃極尊貴之文獻、總目錄係該大學法文學部講師多田等觀氏、東京帝國大學教授宇井伯壽博士最近完成者、緣西藏大藏經、當清朝初代康熙、乾隆兩皇帝、爲振興學術出版者、乃與滿洲民族由緒至深之文獻、滿洲民族二百年來之素志、勿寧謂由日本繼承完成之者、該大學當茲陽春時節奉迎皇帝陛下而獻上之者殆引以爲快者也

又由民間之工業俱樂部及經濟聯盟方面、獻上床前裝具一座、與銀製之金鑲眼鏡一具、安議藏氏獻上金屏風兩面一對、係圖坂本氏手筆、櫻花爛漫、春景淑氣、頗爲美觀並有齋藤文人所畫之奉天千山晚望圖以及小早川秋聲所繪之白頭山、滿洲之野曉明之蒙古赤紅夕陽、熱河春月五幀一獻納皇上以供御覽云（國通四日東京電）

# 以開採四川煤油條件
# 中英開始大借欵交涉
## 英使賈德幹與孔宋正在進行

據南京政府方面傳出可靠消息稱英國公使賈德幹、近日與財長孔祥熙及宋子文兩氏開始進行以獨佔四川煤油開採權爲目的之龐大借欵交涉英政府並考慮支出五百萬英磅、設立中英合辦之煤油公司、藉以與美孚德士古等美系煤油公司對抗、此說之眞僞雖遽難探悉、然英國久即覬覦川省豐富鑛產希圖取得獨佔開採權、則爲人所共知者、如去年七月、英方亦曾邀劉主席劉湘代表聚興誠銀行經理至倫敦、進行以四川鑛產爲抵押之六千萬元借欵交涉、惟其內幕忽於交涉成立當前暴露、此計因未得售最近蔣介石及參謀團入川後該省之支配權乃漸歸南京政府掌握、英方以此機不可失乃急令賈德幹出而積極活動惟本借欵如成立時、則實質上即等於國家利權之出賣、故中央及全國國民對此將有如何態度、頗值重視（四日南京電）

# 英使到滬
# 欲晤日使
## 任務之觀測

英使賈德幹、自南下後、對日本意向雖有所忌憚、而仍繼續與南京政府當道中之歐美派秘密策動、一日突來上海、語西報記者、謂余此次來京、曾與汪精衛孔祥熙會晤數次、席間雖曾提及借欵問題、但終不過一般談論耳、並未獲得任何具體結果、關於本問題今後更擬繼續交涉、關於賈氏此次來滬任務、據外人方面確息謂、賈德幹孔祥熙之借欵交涉、經數次會晤、似已見相當進展、惟以設無日本參加、則結局上中就英國而論、因中國之財政窘狀並無藉二萬萬圓借欵改善希望、故借欵之償還殆屬絕望、復以日本之嚴重監視騙取中國利權殊不可能、就中國言之、以英方提出含有濃厚政治意味條件爲借欵擔保、對中國將來之生存上必有釀成巨大禍根之虞、故借欵交涉乃終陷停頓中、因此賈德幹氏乃於焦燥之餘、謀晤有吉日使、坦率說明過去之經過、聽詢有吉之意向、藉資決定英國今後方針（四日上海電）

# 杭州租借地
# 延期三十年

於浙江省杭州之日本租借地及各國商場、至本年租借期限、業已滿了、是以國民政府外交部、應各國之交涉承認繼續延長再租借三十年並於杭州日本領事館及爲通商上租借國之美英意法諸國要求今後徵收地價稅千分之八、已得諒解、同時並促其交換舊契約書云（四日南京電）

# 有吉公使
# 歸國期
## 有野參贊談
## 廿五日決行

日使館參贊有野語記者云有吉公使夫婦定二十日乘輪返國、如時間不及、二十四日或二十五決行、此次返國、係外交官一年一度之例行公事、至返國前當先入京、向汪兼外長辭行（四日上海）

# 中國金融界支配權
# 全歸歐美派掌握
## 逐張公權出中行與英國結納
## 當中日好轉中二重外交暴露

國民政府之金融統制、因一億元金融公債之發行、頓形進展、其裏面有財孔宋子文等歐美派巨頭、與英國結納進行猛烈策動、現已完全暴露、中國金融界之支配權因此乃完全歸歐美派掌握、查此次統制工作、緣係二月初旬在漢口擧行之蔣孔宋三頭金融會議所決定者

孔氏乃遂蔣意着手金融界之根本改建、結果、遂有宋子文之入中國銀行、及張公權之任中央銀行副總裁、張公權氏一向在金融界保持之地位、至此乃陷落、以孔宋爲主體之歐美派、將中央中國交通三行收歸其掌握中、而確保其在金融界之整個支配權、企圖藉此挽復其益趨衰微之勢力、而在金融公債發行之際、經滙豐銀行求英國之援助、亦確係事實、因英使賈德幹之南下、財孔與宋子文之策動、乃益趨表面化、國民政府部內歐美派勢力、因取得金融支配權、乃又復擡頭、且此次之金融統制、係完全根據歐美派意見並承蔣介石意志而施行者中日關係好轉聲中、中英在金融關係上密切化、業將南京政府之二重外交完全暴露（四日上海電）

南京政府財政部、爲統制通貨及改革財政、其第一步爲改組中國、交通兩銀行起見、欲將中國銀行總經理張公權氏由中國銀行逐出、使宋子文繼其後任、其所以欲使宋氏任財政部之要路者、係企圖依宋家一門混同掌握政府財政及銀行經營、頗引起世人之憂慮、關於張公權氏與宋子文氏之更換、政府部內汪兆銘氏一派、事前毫不知悉、完全依孔祥熙、宋子文氏等之策動、由財政部而實行者、即王克敏、周作民、張公權氏等、以華北爲中心占有强硬經濟的地盤之中國銀行資本家、從來由純經濟的立場、親日的傾向比較濃厚、與政治的汪兆銘、黃郛氏等親日派之聯繫、極爲緊密、於此與蔣介石氏及歐美派宋子文等間之不和、依此次財政窮迫已達極點、遂致爆發、中國銀行之地盤、普及全國、極爲鞏固、而中央銀行紙幣、僅於大都市流通是以若不將中國銀行置於政府管下、則雖有宋孔意中之財政救濟策實現、因之此次始斷然的策動逐出張公權氏又一部認爲此擧、係欲使汪張失位、特對英美要求之幣制以及金融統制、表示誠意藉以策謀引導借欵交涉至有利地步、即對中國之希望、大有爭前恐後形勢之利用策動、漸次激化、尤其企圖挽回在華勢力之英國策動、尤氏、爲顯著、即英國公使賈德幹氏、自前月中旬以來、即抵南京、以借欵問題爲中心、不斷暗躍、且英國於支配中國鐵道及支配金磅中國目標之下、極力策謀單獨借欵、爲英國從來對華方針之鐵道中心主義、頗獲得良好効果今後亦將本該方針進行、關此自前月以來、業經特派鐵道專門家哈孟德少將以下二名、着手調查、又關於以四川礦產物資源爲擔保之借欵問題、從來亦曾屢次議論、如斯或以個人名義投資亦未可知、一部因英國方面、極力進行宋子文氏之復活運動多認爲中英關係以日本問題爲中心、或有急展開亦未可知、故均極注目、無論如何現已至若不講以應急策、即陷於不可收拾狀態、故將以某種程度之條件、投入外國金融資本之支配下或因此失敗力向無限制之紙幣制邁進總之、擬將當中日關係最惡時、亦能斷然提倡中日提携說爲上海金融界先導之張公權氏、由中國銀行逐出、奪其在民間之指導的立場者當此中日關係漸趨好轉之際其成行非但於經濟界即政治的方面、亦有莫大之影響、頗可重視（四日上海電）

# 美經濟調查團
## 廿二日可到滬

外交界息、美國經濟調查團已由美起程來華、茲悉該團四日可到橫濱、在日勾留數日、預定十九日由神戶起程約二十二日可到滬

# 蔣令撥欵在贛
## 設農村借貸所

贛省久經匪患、農村凋弊蔣介石極爲關懷、爲救濟農村復興農事、特電農業銀行南昌分行、撥欵十萬元交由省府、在各縣設農村借貸所、凡無力購種之農民均可貸借

今日本報三張半


**丟失滙票聲明作廢**

康德元年十二月七日在交通銀行與天津于鴻波滙欵參拾圓滙票一五六號因郵寄遺失並未收着現已向開原交通銀行掛失此後無論落於何人之手概作無效持此登報聲明

于鴻文啓

**聲明遺失收據作廢**

敬啓者鄙人於民十二在肇新窰業公司領有收據兩張遺失無着勿論落於何人之手概作無效除請由公司另發股票外特此聲明

方翔閣謹啓

**緊要聲明**

啓者茲因敝號於大同二年與裕昇合公益厚鄭化南合夥在金州開設金盛號生意今因天年關係不愿進行因而邀同衆人在哈撤底清算除賠去原資本不足外敝號應再攤賠小洋壹千三百九十三元〇四分當同衆人將應賠之欵如數交與鄭化南文不欠至一於金盛號中貨物舖佃外欠內外前後一切糾葛均歸鄭化南一人負責辦理敝號完全脫離金盛號之關係此後金盛號生意盈虧若干與敝號無涉除双方立有請白辭帖各執一紙外合亟登報聲明

哈爾濱臣記梨窖謹啓

**大石橋永興泉東記燒鍋謹啓**

敬啓者敝號股東高振東、張廉清、王錫忱、今因另圖該業將先前永興泉所有身錢股份完全抽出脫離關係嗣後他三人如有銀錢川換等情概與敝號毫無相干除臨時分函外特此登報聲明

**聲明櫃夥出號**

今有任事於敝號之馬福生者近因有他就現已辭退嗣後在外無論有何種擧動以及串往等情敝號概不負責恐未週知特此登報鄭重聲明

大連市西崗街二五六番　義昌隆主人啓

## 英上院歷經長時間討議
# 遠東問題及中日關係
### 牛頓班比兩爵士力陳無需恐慮日本
### 且唆示承認滿洲國已引起異常注目

英上院三日午後根據前印度事務大臣皮爾爵士之動議、歷經長時間討議遠東問題、尤其中日兩國關係、勞働黨出身之議員中、仍有主張極端論調者、但上院大勢對於遠東之現實已漸覺醒者、至為明顯、就中如牛頓爵士及班比爵士等、最近曾訪問東亞之有力議員、力陳對日恐慮之無用、殆唆示承認滿洲國、故引起異常之注目云(四日倫敦電)

# 德法關係已益趨緊張
## 法向國境線佈置軍隊
### 患劇烈懼德症努力擴充軍備
### 傳蘭亭總理出席下院之報告

自德國發出炸彈宣言以來、法國即患劇烈之懼德症、而努力於對德軍備之擴充、傳蘭亭總理、二日在下院上、關於德法國境軍備之强化、有報告如左

最高軍事會議、三月二十二日決定佈置軍隊於德法國境線全部現已佈置竣事、又訊、該軍事會議對於軍隊之是否復為平時編制、在最近五日內當可決定(四日巴黎電)

德國缺少轟炸機、但現正加量器的築造、但此項模型及緊趕造、其戰鬪之設計、則較任何國家均為優越云

## 德完成戰爭準備
# 開始實行徵兵
### 將布新法律設國防行政會
### 魯登道夫等為有勢力人物

柏林快訊、德國違反和約擴大陸軍之舉動、一日開始實施、據目前估計、德國兵力共有七十五萬人、據可恃消息、強迫軍役制之實施方法如下、一九一五年級五十八萬人、將於今日召集、其中三十萬人將入營服務、至於一九零一年至一九零九年之各級、將於此後數年內受短期之軍事訓練、每次不過八星期、一九零一年級將於今年十月一日召集、第二批則於明年四月一日召集、開選擇甚嚴、而對於已婚者及專門職業人材將予以特殊考慮、新兵居住等籌備、刻在積極進行中、不久將宣佈一種國防新法律、創立國防行政會、歐戰時著名之魯登道夫與塞克特將軍、將為此會中最有勢力之人物、財長因海陸軍需款浩大、現正絞其腦汁以求預算平衡之方法、同時為使德國繼續前進、現已頒佈一種特殊法律、授權財長擔任若干保證如籌款二萬萬馬克、以提倡德國出口貿易、籌款一萬萬馬克充增多工作之經費、並籌款八千八百萬馬克、為農業經費等是也

又日內瓦訊、據軍縮會議隨從武官之意見、德國將於一九三五年三月完成戰爭準備、大部份人士推定於一九三四年十月起、德國已實際開始鉅武地製造戰爭材料、去年十月以前、德國軍部集中於飛機模型、大砲及前此被毀之軍火現已在軍部手中、且已準備應用矣、據此間隨從武官稱、自去年十月起、在十六至十八個月之內、德國軍隊應需之材料及設備、已皆齊全、儲存亦甚充足可供長時間作戰之用、據估計德國現有已受訓練之飛機駕駛人材三千三百餘名、英國則僅有二千二百名、法有五千名

# 美海長史執遜氏發表
## 亞細亞艦隊訪問日本
### 謂期望藉親善訪問一掃誤解
### 日海軍屆時決定舉行歡迎會

史執遜海長三日與新聞記者開定例會見時、發表美亞細亞艦隊訪問日本、史氏談云、亞細亞艦隊司令長官佛蘭克、阿聆提督、於五月三四日開始海軍大演習時、搭乘巡洋艦奧葛斯達號訪問日本、彼時將於橫濱逗留一星期、於神戶逗留一星期、繼復有驅逐艦訪問日本、於海軍大演習、在日本一部分頗懷惡感、故期望藉此親善訪問、一掃誤解云云(四日華盛頓電)

關於美亞細亞艦隊司令長官阿聆海軍大將所率之亞細亞艦隊訪問日本一節、據日本海軍省接觸、其訪日日程預定如左

旗艦奧葛斯達號五月五日抵橫濱、十七日自橫濱出發十八日抵神戶、廿五日自神戶出發、又驅逐艦泊爾詹志外十隻及航空母艦一隻、五月四日抵神戶、十七日出發赴演習地

一行訪日乃為日美親善、故日本海軍為表示歡迎將以阿聆大將為主賓、舉行歡迎會云(國通四日京電)

## 蘇浙鄂等處
## 各審計處長
### 即將出發工作

江蘇、浙江、湖北、上海審計處長、及津浦路審計辦事處處長、自經政府明令發表在京聯合舉行宣誓就職典禮並將各處組織籌備竣事後、即於月前、分往各處工作、據審部息、各處已於一日正式成立、均有電向本部報告至第二期設立審計處計劃、業經造成預算呈院、轉呈中央核算(四日南京電)

### 關東廳法院
## 改關東法院

已被議會通過之裁判所構成法中改正法律、於二日已公布矣、該改正中之關東法院關係部分、有如左之改正第七十一條二項中、關東廳法院判官及關東廳法院檢察官、改為關東法院判官及關東法院檢察官(國通四日東京電)

## 將與中國官紳要人
# 商協作具體案
### 橫竹商務官已出發
### 歸任前發表之談話

歸國報告中國經濟界實況、並與廣田外相等官民各方一再協商中日協作方策之駐華商務參事官橫竹平太郎氏、三日由東京出發、搭自神戶開華之長崎丸返任、聞橫竹氏此次返任後、預定將政府關於中日經濟協作方針及民間意向、轉達有吉公使後、再與國民政府當局及中國實業界人士、就中日經濟協作具體方案、立於與英美個別之立場上進行協商(國通四日東京電)

橫竹商務參事官、歸任前發表談話如左

本人此次返國第一印象、厥為我國朝野上下對中國問題均切實關心一事、本人在東京大阪等地、關於中國問題前後講演共四十次、此實本人長期服務生活中空前未有之事、本日返任對廣田外相及一般國民之對華要求已確實聆悉、至具體內容當一任諸君想像

本人因離任地有日、對中國之新形勢稍疏、舊曆年關會瀕危機之上海金融界現已至四月而猶堂堂前進未悉何故、且居然有消化一億元內債能力、此原屬至難之事、或係甚當一時手頭存款、據謂亦有十億乃至二十億、即僅上海每年內亦有二億現款流通、總之、中國全國國民現時之白銀流出已停止之故、此乃中國經濟之實體、待中國自覺、始終期待其自力復興之日本政府對華根本方針、由此種意義上言之、可謂絕對正確

關於中英借款、世間有種々傳言、就英國而論、此際或有對華單獨貸款或共同貸款之意、即美國亦明瞭其銀政策無任何補益於中國、且其銀政策如仍舊不改而貸款於中國時、則直等杯水車薪無濟於事宋子文之入中國銀行、可謂南京政府強行金融統制政策具體表現之一、至歐美派亦不至對現實之中日關係有幾多策動、歸滬後第一件工作、為詳細調查取締抵制日貨之實相、言商務官之工作為取締排日、雖屬不當、惟就中國現狀而論、實亦可謂為商務官之工作也、然對此事實終擬打開且認其為當前之目的(四日神戶電)

# 視察歐洲政情
### 駐英松平大使首途旅行

日駐英松平大使、二日午前十一時自克洛頓飛行場出發就旅行歐洲大陸之途、其旅行目的地為法蘭西、意大利巴爾幹諸國、假旅行名目利用假期休養、其實蓋因中歐日本大使會議、已決定自六月初旬舉行三日、故為視察其準備的政情、復鑑於意大利之對日態度、與歐洲整個的政策有重大關係、爰為與杉村大使商榷計、因此而出、其結果殊堪注目云(四日倫敦電)

## 美海軍演習時參加
# 大批軍艦飛機
### 海次及軍令部長蒞場觀戰
### 事前實行廣範圍專官調動

美國海軍本年度之大演習、僉將自五月三日至六月十日、在包含阿留地安群島及夏威夷之太平洋上舉行、參加艦艇擬為全部改裝已畢之戰艦十一隻、一萬噸級巡洋艦十三隻、輕巡洋艦八隻、驅逐艦五十七隻、航空母艦四隻潛水艦三十隻、及其他合計一百五十七隻、飛機四百七十七架、尤其此次之演習、羅斯福海軍次官、施丹德雷軍令部長、及巴義作戰局長等均擬乘聯合艦隊旗艦盆西魯巴尼亞號、到場觀戰一面對於日前調動完畢之各司令官以下之將官、已於四月一日斷行廣範圍之大調動、關於新進拔擢、特以實力為下位此次新任之主要者如下、除李烏芝司令長官以外、係波及將官級全部

戰鬪艦隊司令官 哈利斯萊寗古大將

索敵艦隊司令長官 亞沙海普制中將

戰鬪艦隊戰艦隊司令官 魏里亞姆里西中將

索敵艦隊巡洋艦隊司令官 寶馬斯哈多中將

聯合艦隊參謀長 沙密爾普萊安德少將

此外殆普及各戰隊及軍港司令官全部又艦隊全部、明年亦停留於太平洋岸云(四日洛杉磯電)

## 新保安隊出發期
# 聞已有所決定
### 陶殷到津宴新隊長磋商
### 並赴滄縣檢閱着手縮編

陶尚銘、殷汝耕二日午後三時許、先後來津、聞對新編保安隊換防手續、與在津日方人員、將作一度正式會商殷同定當晚在寧園設宴招待陶、殷兩氏、及新編保安隊長張慶餘、張硯田等、俾對開拔日期、以及人數編制作詳細研討(四日天津電)

殷同等二日晚在津會商、新編保安隊出發日期及防務分配、已有所決定、殷汝耕、陶尚銘定四日赴欒村滄縣檢閱、並着手縮編、預料新保安隊十日可開拔(四日北平電)

## 繼新生活運動而起
# 經濟建設運動
### 蔣介石在貴陽對記者談話

蔣介石委員長一日在貴陽與各報記者談話如下、欲挽救今日民族之危急、與解除全國民衆之痛苦、須有一個運動、繼新生活運動而起、其名為國民經濟建設運動、此國民經濟運動、賴以振興農業、改良農產、保護鑛業、開發鑛產、扶助工商、調解勞資、開闢道路、發展交通、調整金融、流通資金、復興實業為宗旨、而以革除苛捐雜稅、減免出口稅、則要求新鑛法之實施、禁止紙幣之亂發、為建設國民經濟之初步、今日政府增加中央交通、中國三銀行之資本、以謀社會經濟之安定、與農工商業之進步、亦即國民經濟建設運動中之一種(四日貴陽電)

# 頻傳德主張復興海軍
## 奧國亦實施徵兵制度
### 奧閣議決定後將求各國容認
### 美海長忽聲言邀德參加軍縮

自宣言重整軍備以來、德政府即主張復興海軍、頻傳其要求保有海軍力須達英海軍之三分一、即為四十萬噸、然至三日美海長史執遜氏忽聲言對於將來海軍縮小正式會議、仍應邀請德國參加以致異常衝動(四日華盛頓電)

奧國政府、三日晚、特開重大閣議、討議數小時後、結果決定仿德國政府、實施徵兵制度、但與德國政府不同者、乃為決不出以一方的破棄和平條約之防禦、唯指摘依聖日爾曼條約第五編規定之貧弱的軍備、在目下之政情、實難期待國防安全之各國政府、要求容認再軍備點、是以衆料奧國將向聯盟云(四日維也納電)

# 奧國確將復辟
### 保皇黨舉行示威遊行
### 副總理主張維持武力

維也納訊、上月卅一日為前奧皇查理逝世十四週年忌日、保皇黨二萬餘人在雪華倫堡宮前舉行示威、贊成復辟、參加示威者有友仁大公、下奧地利省長巴爾、及維也納顯貴前陸軍軍官內衛團及前參戰軍人等、示威畢友仁大公檢閱各武裝隊伍、群衆均向之歡呼云

又訊、副總理史泰漢堡頃向華拉爾堡內衛團發表演說、謂必使吾人深信國內國外和平已有鞏固保證時吾人方可解甲歸田、奧國即令恢復徵兵制、正式軍隊以外之武裝隊伍、亦仍當繼續存在、今後數閱期乃至數月內、將發生何種事變、吾人無由知之、彼認奧國為普魯士一行省之說、現仍流行各處人應引以為戒云

### 京濱線列車
# 時刻表改正

哈爾濱鐵路總局、於四月十日即開始於京濱線運行夜間列車、對此該線之列車發到時刻已決定改正、其結果各列車所要時間、亦為短縮為關旅客之便利、接收列車之混雜情形、已漸緩和、關於夜間之列車運行、以昨年度南部線為例、對於警備當局與以特別之注意、改正之時刻表如左

| | | | |
|---|---|---|---|
| 哈爾濱發 | 九時廿五分 | 十三時十五分 | 二十二時 |
| 新京着 | 十五時 | 十九時三十分 | 六時三十分 |
| 新京發 | 九時二十分 | 十四時四十五分 | 二十三時 |
| 哈爾濱着 | 十四時五十分 | 二十時五十五分 | 六時三十分 |

# 關東軍顧問赴任

就任關東軍經濟部顧問之前警視總監大野綠一郎氏、將乘五日上午九時發之「燕」號列車西下、途中參拜伊勢神宮、在京都一宿後、預定八日午前由下關啓程、經由朝鮮赴新京就任、據談、余等之任務、皆在將來故赴任前、並不能作何確言、但要之所謂經濟部門者、乃滿洲國之經濟指導機關、是以關於滿洲國之財政商工、農林、貿易殖產等諸般經濟事項、必須樹立對策及實施、無論如何、最重要者、即為調整與日本間之經濟產業關係、故決向該方面努力邁進、幸荒川氏等、均未異動與日本政府之關係、定能圓滿進行、又決任財政經濟聯係顧問之現大藏省銀行檢查課長荒川氏、及貿易方面之商工省、工務局長竹內氏、為整理議會告終後之事務、故由東京出發將遲延日期、是以經濟部顧問之活動、將由四月下旬至遲於五月上旬即可開始云(國通四日東京電)

# 美比間商約
### 五月一日生効

維總統一日發一佈告云、美國與比利時所定之互惠商約、將於五月一日生効、同時商約中所載之利益、將擴張至任何國、但附有某種特別限制(華盛頓電)

## 英波會商告終
# 愛登赴捷克
### 四日抵捷京晤外長

關於打開歐洲危機方策、與波蘭政府當道前後談商之英國掌璽大臣愛登氏、因在瓦薩之使命已畢、乃於三日午後五時三十六分離瓦薩、赴捷克首都蒲拉格、至站送行者、有貝克外長及英大使館員等、預定四日午前八時抵捷京、即往晤捷外長裴尼修氏(四日瓦薩電)

## 小說 佳人之奇遇

東海散士著 劉孔璋譯 香月尚繪 (禁止轉載) (四十二)

徐々密議計劃矣、其時風雨益甚、簷霤之聲愈喧、妾等知前途之計劃不能行於明日、胸襟因而鬱然、妾又持地圖、反覆解說其計策、且曰此事若成、奔何地可乎、法國最便、然境界嚴肅、電線亦無通處追跡亦必急、遁往擁藏皇兄墓將軍之南方歟、又為最惹人注目之處、政府之警查、能不密備乎、妾甚惑之、幽蘭女史曰、妾始惑之、然已漸得其計、倘幸得奪老父、可直取路東北、出其不備、力晦蹤跡渡伊布羅河、航至意大利、欲依為歐洲俠勇自由太斗之加里波的、若得其一諾、而決去就、雖天下之强國、亦不能奈何、如此則安如泰山、始無前狼後虎之患、想老父之見、亦或同之、范老拍案曰、此計最妙、孫子曰、水之形避高而趨下、兵之形避實而擊虛、又曰行千里而不勞者、乃行無人之地云、今日之事、雖非兵事、借鏡以謀、可無大過、妾亦贊之、議遂決、罪案頭之自鳴鐘、鏗鏘然報告四點、明晨風已漸收雨猶未止、范老冒稱英船之水手、出行購三手槍與男裝二襲、妾等在房中、整行李書冊各為明日之備、日既過午、煙霏雨散、清涼洽似初秋、幽蘭女史曰、守城長亦為姦猾多智之一老儈、可更詳其動靜、飾情迎意、使其不疑、妾乃遣人招之、幽蘭女史故作閒雅愉悅之狀、諧謔怨言、以試彼之動止、彼既心骨蕩然、悠々欵語、更不見有怪訝之態、談笑稍久、彼將歸去、妾握其手微笑曰、夜來多情之雨、遮斷行路、致有今日握手之歡、今宵無賴之風、掃去滯雲、有妨明日把臂之佳興、然若幸得好機、追遙於翠綠之間、而認玉影、亦可慰妾想思之情焉、彼乃回首笑曰、是為僕之所望、但令娘須勿為人所怪、乃出門而去、此夜妾呼館主託曰、妾等於明日、擬聯騎遊郊外、願為備駿馬二匹、可擇性柔順而善走者、又展地圖示范老曰、請先到此松林序以待妾等之至

范老負行李、為農夫之裝而去、翌旦妾等亦素飾輕裝而出、幽蘭女史騎白馬、妾策驪駒、直馳而達郭門、時有二警吏、佇立視察道路、一人進遮馬前、止幽蘭女史而問所往、其他一人急前拍其肩而耳語相視互笑以讓道路曰、貴娘行矣行矣、蓋彼為守城長之家奴、而能知妾等者、固無怪其然也、一夜之雨、半日之晴、泥路新乾、蹄不揚塵、既而見松林之蓊鬱、妾乃策馬而入其中、范老獨踞樹根之旁側依行李吸煙、以待妾等之至、紅蓮言尚未畢時老僕以竹籃盛數顆之果實曰、邸後之萍果漸熟、請試甘酸、紅蓮即取小刀、切成兩片、以一片與散士、自食一片曰、嗚呼、是勝仙掌之甘露、僅待浥妾○吾請更語其後狀

范老乃開行李、使變粧束、妾等即脫衣換男裝、頭冠烏黑之纖冠目懸鴨綠之眼鏡、假髯掩於鼻下、手槍挂在腰間、遠望之、則堂堂兩位好丈夫也、相視不覺一笑、笑聲未終、忽聞原頭有匹馬嘶鳴、我馬亦欲耳欲相和之、范老急取木枝、銜於馬口、更以一條之麻索、固結其上、使不能嘶鳴、移時即有二騎並轡以行、左視右顧而過、范老由林間見之擊節曰嗚呼、皇天未我棄、今日之事成矣、妾問曰何為此言范老曰、彼即警吏、為路上之斥候彼來若遲一刻

五日開業

亞細亞ホテル 旅館

大連市信濃町十八番地 電話代表二五一一一番

## 不要掃人清興！

時屆春節宴會言歡然而當夫觥籌交錯合座歡騰之際閣下如因胃痛氣脹胆汁不化或其他類似之症不得不離席他去則滿座爲之不歡者爲何如乎閣下而不願如此掃人清興者應常備清導丸不時服用因此丸能使消化及排洩機能活潑健康不惟保障閣下免胃腸疾病且可使口氣芳香面容紅潤精神暢旺也

山東韓家莊永濟藥房于君濬源來書云『鄙人常患便秘積食噯氣噪雜胃部痞滿不思飲食服清導丸數次諸症悉愈曷勝欽佩之至』

清導丸各藥房皆有出售或向上海江西路四五一號韋廉士醫生藥局購備每瓶大洋七角六瓶三元五角郵費不取

# 大前門香烟

色香味三者俱佳
不愧為烟中無上上品

上等人士
咸喜吸之

CD-287

病後服之
體力自強

# 兜安氏補神藥片

神經衰弱精力不足病後體虛健忘失眠速服此補腦補血之聖藥使能日趨康境體壯力強

各華藥房均有出售
上海兜安氏西藥公司

# 森永牛奶糖

森永之名
其大其盛
雄飛亞洲
工場規模
所用原料
採取製法
以此出品
香味濃溢

無人不知
眞甲天下
萬人奔望
宏大而全
優美而純
最新而精
質細純潔
滋養豐富

滿蒙總經理處
## 森永糖果公司
大連市雲井町二十七番地 電話 販房局九〇二一番 華商部九八八四番

奉天

# 瀋陽縣署爲禁種鴉片 開一度全體會議
## 各區長署長保長及零賣執事人 均應召列席研討禁止栽種方法

瀋陽縣署、爲禁種鴉片事、於四月四日上午九時、招集本縣各署々長、各區長、保長、及各地零賣所執事人等、到縣署會議室、開全體會議、開不外討論鴉片種植之禁止方法云

## 稅署計劃成立 稅務講習會 定於八日起始

奉天稅務監督署、於上月卅日、開催各科科長會議、第二科科長安期五氏、提議本署急宜成立稅務講習會、以便每科職員通悉本署各科情形、便於互相聯絡、並講習日語、以便與友邦職員言談、已得全體同意、現正計劃施行方法、乃由各科科長、各股主任爲講師、已定於下星期一、八號起始云

## 縣署派醫師 赴各校種痘

瀋陽縣署爲保護各校學生之健康、免生疾病起見、決定聘派醫師至各村學校、施種牛痘、先赴九區皇姑屯署界內各校、再赴他處、當局如此愛護學子、堪稱爲民父母、學生不可怕痛而負善意爲幸焉

# 以楊匪首爲目標 開始徹底殲討
## 步兵騎兵各團隊相繼追剿 南俠匪帮亦被擊四散潰逃

奉天第一軍管區司令部、四月三日、發表金川縣等地匪訊數項、玆分記概要如次、

在金川縣南八里步哨被步兵〇旅〇團痛剿之楊僞司令、率匪二百餘名、於上月卅日逃至大橋子山、又與他旅〇團相遇、猛擊時許、匪更向輝南縣逃去、騎兵第〇團接報乃與縣警察馬隊前往追擊云

柳河及臨江各地之江匪、善於隱藏、易於暴動、有碍治安、現爲企圖徹底滅該匪編成兩個支隊、以匪首楊僞司令爲總攻擊目標、現已開始前進討伐云

在煙筒小東興騎兵第〇團〇連、於上月廿九午後三時與匪首南俠七十餘匪相遇連戰、三次、直至午後五時卅分匪不支四散、匪居於南山之項、儲有多數高粮大豆等食料、並虜具十五份、故可知爲該匪之根據地匪決不輕於離棄

# 烏民屯 又出搶案

瀋陽縣警務局司法股、於四月三日晨九時接九區皇姑屯警察署警士郭維成電話報告稱該署烏民老分所報本村糧米店聚興長、於二日晚十時忽闖入匪人二名、各持八音手槍、身着藍大衫、一匪守門、一匪到錢櫃搶錢計搶去紙幣大洋二百元現銀圓國幣一百五十元、於今晨三時始向西南而逃故轉報本局請求訪查分令各署、一體週知云

# 瀋陽縣植樹地址 改於東陵附近
## 渾河沿八里堡兩地均不當 植樹節機關放假盛大舉行

四月廿一日奉天植樹節盛大辦理已誌各報、已擬定地址於渾河沿與八里堡兩處、經瀋陽縣實業股李股長實地視查後、知均不適宜、不但地址不良、且土質亦不甚沃、故更擬改用東陵南附近地方舉行省市縣聯合盛大植樹、各機關已決定該日休假云

## 奉天法院旁聽記

# 嫌夫年老藉詞虐待 竟逃入同善堂
## 男的聲請令她回去同居 雙方辯論終結祇候宣判

瀋陽縣八區王驛官屯、農民朱慶德者、現年四十二歲、性實、其妻王氏、因病故去、逐於民國十九年春季經媒說允續娶同村孫宅之女爲妻、當時言明彩禮七百元、惟彼時孫氏年方十九、過門後孫氏頗有嫌朱年邁之意、在民國二十年夏季、孫氏乃往在法院狀訴與朱離婚、經一再開審、經奉天高等法院宣判、不准離異、孫氏無法可想、只得隨朱回家度日、但孫氏表面雖從朱度日、然心馳於外、至康德元年舊歷四月九日、孫氏竟以不堪虐待介詞、而奔入奉天同善堂濟良所安身、朱慶德本是忠誠農人、實在無法可施、後經友人相助、乃於今狀訴於瀋陽地方法院、請求要與孫氏同居、經審判長陳名振開庭審理、玆將其當庭問答記之於後

問、朱慶德你多大歲數？
答、四十二歲
問、你那縣人呢？
答、瀋陽縣人
問、在甚麼地方住呢？
答、瀋陽縣北八區王驛官屯
問、你作甚麼職業呢？
答、我是莊稼人
問、你因爲什麼請求調解呢
答、要求與我女人孫氏同居
問、孫氏幾時往同善堂濟良所去的呢？
答、去年舊歷四月九日、臨走時她還拿我五十元錢、後來我知道了、我說那五十元錢不要啊拿去吧、那算什麼不了的事
問、是她自已去的同善堂嗎
答、她父親送去的、不是她自已去的
問、好々過日子、她因爲什麼去同善堂濟良所呢？
答、她說我虐待她啦、其實她過門五六年了、我們家中的人誰也不敢說她一句話不對呀、那裏能夠虐待她呢？
問、你是那年娶的她呢？
答、在民國十九年春天
問、她父親爲甚麼把她送同善堂濟良所去呢？
答、她父親在去年舊歷四月初六那天、向我借錢、當時我因手沒錢、沒有借給他、初七那天孫氏就同娘家去了、初九那天她和她父親就上同善堂濟良所去啦
問、孫氏在你家時品行怎樣呢？
答、品行很好
問、既然品行很好、你這狀子上怎有疑她生出什麼野心的話呢？
答、法官你不知道、當初我訂她的時候、她是活漢妻我不知道受媒人愚弄了、到我家住半個月時、我才知道她的男人沒有死、那時我就不要了、她也不走所以我才花七百元錢辦妥的、不想她到一年的時候又要與我離婚、經地方和高等法院判令不准離異、她看沒法子了、又跑到同善堂去啦
問、你究竟虐待她沒有呢？
答、我沒虐待她、的確是她父親向我借錢、我沒辦到她父親就把她送同善堂去了、現在請法官代民作主吧我一定要她同家過日子去啦？
問、朱孫氏你今年多大歲數？
答、二十四歲
問、甚麼地方的人呢？
答、瀋陽縣
問、在那兒住呢？
答、城北八區王驛官屯
問、方纔你男人朱慶德說的話你都聽着沒有呢？
答、都聽着啦
問、你有甚麼辯答的話沒有呢？
答、他去年四月初六、我父親向他借錢、他沒辦到、初九我父親把我送同善堂的、那些話全是謊說、總想同善堂誰還不知道不用人送我嗎？他說借錢有甚麼憑據呢？去年四月初六他家中去賊了、他反來誣我有姦情的事、他在我跟旁睡覺、眼睛也沒瞎、究竟我是與人有姦、還是來賊了呢？你能不知道嗎？
問、現在無用的話不必多說了、你是同家過日子去不呢？
答、我不能回去到他家了、不是說我偷漢子嗎、就是說我作賊了、實在受不了
問、依你想怎樣呢？
答、我想永久住在同善堂
問、同善堂能永久留你住嗎
答、那裏是慈善機關怎能不留我呢？
問、你既嫁給朱慶德了、就得與他同居同去好々過日子啊？
答、我不回去了、同善堂後院還有養老所呢、我一定要老死同善堂內了、他說我是活漢妻、那也是廢話好漢娶娼婦、何必說當初的事呢、當初他也是願意娶我、也不是我看他臉子漂亮、非嫁他不可的
論、你們不必叮咀了、少說閒話罷
問、你因爲什麼不隨他同家過日子呢？
答、因他虐待我、他的歲數也很大、待他死後再說我在同善堂穿的、吃的、都很好、還能認識文字、在他家受那種虐待的痛苦、我不幹了
問、你前々離婚兩審都沒判離、你還有甚麼說的呢、
答、我一定不同去了
此時朱慶德插言道、咱倆憑良心說你是受你父親的愚弄不是呢？孫氏答道：你不用扯那個白話哩！總之姑奶々算不回去了
論、不要叮咀了、審判長宣論、本案事實明瞭今日辯論終結、候判吧遂畫押閉庭云

# 軍管區司令部成立 功績審查委會
## 刻已正式派員執行職務 正副委員長以次計卄名

奉天第一軍管區司令部、奉軍政部功勳訓令第一號、命擎國功勞者、功績呈請規定第八條成立功績審查委員會及輔導官等、現該部已正式派安人員、即日開始審查之職務、所派人員姓名詳列如下

委員長、陸軍少將 滿良
副委員長、陸軍少將 高明
委員、步兵上校 張學善
步兵中校 關振華
步兵上校 任正身
軍需上校 周秉衡
軍需上校 任榮罴
軍法上校 王冠英
獸醫上尉 宮內忠男
騎兵中校 董鴻桂
步兵上尉 里瀨郁三
步兵上尉 焦景唐
步兵中尉 劉文清
步兵中尉 張景良
翻譯官 傅士强
翻譯官 劉盛德
輔導官四人 教官、奧島、盛惠（總指導）教官、高橋水之助、教官仲賢治、教官、三浦健欽、以上計正副委員長各一、委員十四名、輔導官四名、共計二十人、已由部轉令執行一切會務

# 布利秋氏講演 遊歷北滿情況

日本有名學者布利秋氏、月前由國來我國北滿遊歷、參觀俄人風俗人情、於日昨已遊歷完畢、乃就歸國之途、於四月二日上午到奉、奉天省署聞信、欲本署人員知曉北滿情形、故特請布利秋氏於下午四時到署講演、聽者擠滿會議廳、該氏言北滿俄人生活較我滿人困難萬分云

# 冒充憲兵偵探 被日警拿獲

本月二日午前四時半、奉天日警署皿某氏、爲皇帝陛下鑾駕過奉警戒、密行至十間房朝鮮料理店東首東海樓前發見一滿人冒稱憲兵隊便衣勤、當由身畔搜出國幣一元名片一張、經帶署審訊該滿人供稱名孫樹年十九歲住大西關、雖冒充憲兵便衣勤、但並未訛詐何人、懇戚輕罪過云

新京

# 西二道街燒餅舖 胡匪闖進行搶
## 搜得現欵金飾即呼嘯逃竄

首都警察廳、督飭市內所屬各警察署、協力警戒、而免宵小蠢動、無如賊志百出、亦實防不勝防、又於三月三十一日午後七時許、四道街警察署管界內、西二道街門牌二十九號住戶、燒餅舖馬德昌家、闖進胡匪三名、各持有手槍、進屋後、大施淫威、百般脅迫、不許家人少動、翻箱倒篋、恣意搜掠結果搶去現金首飾計值六十餘元而逃、被害馬某見三匪逃後、遂馳至該管四道街警察署報告、被搶經過情形請爲追緝云

# 皇上御訪日 影片及照片 運輸費均免除

財政部今回於皇帝陛下訪日對於所攝電影影片及普通照片（現相者及未現相者）並奉送相片新聞稿件等、不拘海陸空運輸、在滿日國間運費、如以前秩父宮殿下來滿相同而運輸費亦均免除

# 接濟本溪災民春耕 准撥給紅粮二千石
## 奉天省公署奉到民政部指令 將派員運粮至該縣監視發放

奉天省公署前接本溪縣呈請救濟事、略以本縣境內、昨年夏季、發生水災、農民遭受重大損害、現屆春耕時期多無力播種等情、省署已據情轉呈民政部、刻奉到指令准予撥給紅粮二千石、省署已如數領訖、正在討論支配方法、決派員運粮至該縣監督縣署派遣人員發放云

# 憲兵候補生 學科試驗

軍政部在奉天招考憲兵候補生、已誌於各報、於四月二日檢驗身體、報名四五百人中、取中韓祖昌、姚廣善等二百八十人、定於四日上午八時於北大營學科考試、試場共分十個講堂、限制自帶鉛筆、小刀、象皮等物、不許携帶他物、金榜題名者、二三日後即可發表云

海城

# 果成警衛重任 特開慰勞宴
## 陳縣長歡宴所屬出力官員

大滿洲國康德皇帝陛下、於二日午後一點十四分、乘坐御專車、經過海城、斯日官民人等、到站恭迎者不下兩萬人、其中尤以男女學生居多數、鐵道兩邊、戒備森嚴、官民人等俱排隊站立、當鑾輿過海時、悉脫帽行最敬禮、並執日滿國旗、高呼萬歲、頗呈肅穆雍和之氣象、對皇上之御駕訪日、悉現一種歡欣鼓舞之情景、由午前九時、即傳諭各機關、各團體、各士紳、商民等、一體準備、凡加入歡迎會者、除學生軍警而外、一體着藍袍青褂、於十一時、在車站兩側悉駕行鸞序祗候聖駕之來臨、此時陸地有軍警等彈壓秩序、天空有飛艇來往梭巡、人民則延頸跂踵注目遙瞻、少選召車由北徐徐進站、停有十秒鐘即御輪南旋矣、縣長陳蔭翹氏、以今上由新京啓蹕、當過縣境之時、地方之警備秩序感然可觀、足徵警務局之各署長、及指導官等訓練有方、兼連續戒備四晝、夜殊屬勞苦、因此定於月之三日假宏升飯店開催慰勞宴、爲出力各人員慰勞云

# 隊長警備有方 縣署傳令嘉獎

本縣警務當局、爲鑾駕過境曾作縝密之警備、以期了無遺緘各節、曾誌前報、玆聞所發出之警備隊、於警衛線佈置妥協後、經警務張局長及主任指導官、乘馬梭巡、除一四中隊、所轄之警士、稍欠妥當外、第二中隊長楊佐忱、及第三中隊長趙硯田等、所屬警隊、頗具武士之精神、是以於月之一日、特由縣公署、傳令嘉獎云

莊河

# 警察教練所 續招新學警

莊河本縣警察教練所之第十七班學警、已屆畢業之期、於前數日即舉行畢業試驗、今日下午已將考試成績榜示、聞畢業各員將派往各警察署服務、並即時將貼有佈告、續招新班三十名、考試日期爲四月十一日云

營口

# 風高物燥注意火災 消防隊大宣傳
## 沿街撒傳單使商民知謹慎

營口縣警務局宣傳部、因鑑春季物燥風高之際、對於防範火事、異常用心、印刷多數傳單、於昨四月二日午前十時、特派消防隊人員、架駛汽車、沿街撒布、警告市民、注意火警、錄誌該傳單之一如下、火災爲害之烈、人人皆知、倘不幸發生時、應一方面謀撲滅、一方面速即通知消防隊、該隊電話一三四號、萬勿張惶失措、以致誤事云

# 徐姓院內 突然起火
## 燒物品甚多 受損失頗鉅

市警三分署老爺廟分所管界門牌三十九號、住戶徐鶴林者、素以販賣破爛物品爲生、於四月一日午十一時半、不知緣何、突然起火、且院內俱係木杆、靠火即燃、故烈煙騰空、家人由夢驚醒、已成燎原之勢、消防隊趕到施救、延燒至二日午前一時許、始行撲滅、結果燒去木杆、木片及其他破爛物品甚多、損失頗鉅云

# 滿鐵創立紀念 盛大祝賀會 社員表彰式

四月一日爲滿鐵創立第二十八週年紀念日、滿鐵社員會營口聯合會於是日午前九時召集全部社員、約計八十餘名、舉行盛大之祝賀會、併舉行在職社員表彰式、是晚六時假座營口座開催音樂舞蹈大會、而助餘興、尋常小學校亦舉辦大會、其他各關係機關、懸旗放假一日云

金州

# 木匠伐樹 鬭毆動斧 兩人均受傷

金州管內、金福路線廣寧寺驛東（俗名牛拉山）有紀鳳敖素開鐵熔爐爲業、今於舊曆二月二十八日、修蓋新房舉行上樑、曾於先一日命其傭人時克長者、年二十四歲、乃山東曹州府單縣人、與趕馬車夥計畢某（名不詳）再及所傭用木匠工人畢作槓者年二十二歲、爲牛拉山屯附近哈嗎灣人、同往屯外樹林內伐砍粗樹、作樑柱之用、不料於該日午後六點許、該等在工作之間、因畢作槓之鋸把被時某踏斷、致引起一場鬭毆、孰意木工畢某、動起砍木用之快斧、將趕車畢某前胸砸擊兩斧、畢某痛極避躲逃去、不料木工畢作槓因一時未能洩忿、舉起快斧、照準時克長之左大腿上部砍中一斧、當將皮肉砍開、長六寸許、深寸餘之傷、血光四濺、並將筋線傷斷壹根、不能動轉、倒於地上、後由屯中人發覺、急報於警官派出所該所警員急馳至現場檢驗、並將受傷者用汽車載至城內南街仁惠醫院、施行調治、一面調查經過、惟木工畢某左手背亦受有砍傷一處亦在該病院內醫治之中、惟該等至醫院診調之時、記者亦至該夫醫院訪問、而上詞爲紀某受傷時所云、據該等各執一詞、莫衷一是、惟據木工畢某所云、爲事先時某動斧砍傷該手、畢某始奪斧砍傷其腿部、至於該變方將來如何結局、容後再誌

遼陽

# 警務局更動所長

本邑警務局新任毛局長、蒞任以來、即努力改善警務、對於所屬職員、均親加考查是否稱職、其精明强幹者、即時提升、如有不盡職者、即行撤差、毫不姑惜養奸最近調動之人員、均各安其職人地相宜、若毛局長者、可謂勵精圖治矣、所有調動人員列下、第一署三教堂分所長艾克昌辭職、以該署二等長警金世良升充、南鐵門分所長孟毓文撤差、以小滿門分所長李德升調充、致所遺小南門分所長之缺以六署閘家堡子分所長范傳珊調充、該員等奉委後即分別辦理交接、各赴任所視事云

齊齊哈爾

# 各指導官已視事

齊々哈爾本省爲謀地方治安之鞏固、及警務事務所之刷新關係、當局曾努力警察指導官之增員、如即報之來江之十五名指導官、已於二十七日分赴各事云

## 選載小說 落霞孤鶩（八四）
——（張恨水著）——

第八回 夜話纏綿可憐兒女意 深居寂寞無奈管絃聲

走過去一個、就照一個照完一個走開一個、這些照相的女生、沒有一個不含羞答答的、但是那黃院長正顏厲色的、站在院子當中、只管向大衆望着、大家也不敢不照、落霞因牛太太監督着、低了頭向排着班的隊裏一擠、後面的人一步一步向前推着、走到照像機前、胡亂照了一下掉頭就向裏面走、走到屋子裏、只見玉如用一隻手放在那條木板棹上、撐着頭、只管看了窗子外的天、落霞笑道：姐々、大家都去照相爲什麼你一個人躲在屋子裏玉如道：我上次冬季就沒照啦、這次更可以不照了、落霞道：剛才小桃對我說、留養院裏的小米飯、不能養我一輩子、難道又能養你一輩子嗎？玉如道：明知是不能的、可是你還不知道呢、每到這院裏招領的時候、只要相照得不錯、一天就有好幾個人請了出去說話、麻煩死了、一個做姑娘的人、送出去給人家看、讓人家挑、這事我有點不服氣、落霞道、就是爲這個嗎？可是找你出去、是讓你看人家、不是讓人家看你、你的相片已經讓人家看過了、看看就讓人家看看要什麼緊？你不答應、他還能揑了一塊肉下去不成？玉如笑道：你這了頭、統共進來多少時、就關得想外邊想發瘋了、落霞道：我發什麼瘋、到了這步田地、我沒有法子、罷了、譬如我今天不去照相、牛太太能答應嗎？到不知、你上次怎樣躲過的、玉如道：我並不是裝病躲過的、其實我也並不是要一定躲過、我就是心裏想着、沒有一個合意的人來領我、我是不出去的、但是關在這裏頭、那兒找合意的人去？找不着合意的人、掛了相片出去、是白多一道麻煩、說畢、深深歎了一口氣、然後向坑上一倒、倒着身子睡下了、落霞道：你說我瘋、你纔是瘋了呢？我想你指的合意人、不必就是你所說那個姓李的、至少也要合他差不多、但是你不把相片拿出去、又怎樣引得了合意的人來？天下事是難說的、也許你相片子掛出去有一天大風把那姓李的括了來參觀、一下看到了、一個鍋要賣、一個要買鍋：：哈哈、落霞沒說完、自已倒先笑起來了、玉如對於她的話却不理會、靠着門框、呆呆的望着天、一聲也不響、落霞笑道：越說你越裝瘋了、玉如道：我才不裝瘋哩、你聽聽這外面、是一些什麼響聲、落霞聽時、原來這院牆外有幢洋樓、常常有一種音樂合奏的聲音、送了過來、這時、音樂又響了、這音樂裏面、有些像胡琴琵琶、有些像笛子笙管、隔着牆、聲音雖是不大、却非常好聽、落霞道：這是什麼人家、這樣快活？玉如道：據鄧媽說、她天天走那門口過、是個歌舞團的練習所、裏面也全是女孩子、她們出門打扮得花蝴蝶子似的、常常坐汽車

# 敦化分社遷移 啓事

逕啓者敝分社現遷移於小東門裏回春藥房樓上如有訂報或刊登廣告者請至敝分社接洽可也
分社長朱蔭蒼啓

# 聲明

敬啓者玆以薛君慧堂等與前商務會長王君貴臣同辦會務之時因發生誤會致起訟端嗣經檢察局檢察結果薛君等所控各節證據頗不充分未予起訴王君貴臣因與名譽有關遂以誣告等情在大連關東廳地方法院民事控告要求名譽賠償該院判決歸王君一部分勝訴後因雙方皆不服判決又上訴旅順高等法院在案遷延數年之久此案迄未解決現經友人等出爲調停在薛君等一方面甚覺當日輕易起事不無追悔之意而在王君方面亦以均屬商會同人一時因公誤會亦未便過事計較兩造甘願平和息結重敦舊友是以由調說人等登報聲明藉以恢復王君之名譽想爲此事關心親友聞其和平解決無不欣慰而一致贊成也

調說人 王靜菴、張壽山、張欽堂、明朗、李袖東、王精一 同啓


瀋陽電影院

四月一日至二日 演兩天

愛火情燄

劇情有趣、引人入勝
穿插熱烈、眩人耳目
環球公司一九三四年之傑構

她爲着貪歡濫愛！
不能作賢妻良母！
她是紅極的女伶！
祇落得淒涼悽喪！



大西關大街 同德堂後院

天光電影院

今天開映 明星
胡蝶 高占非 等卅多位大明星合演
九大導演聯合分段導演

女兒經

全部有聲鉅片
如此人材 如此貢献
豈僅空前 勢將絕後
十五大本一次映完



東鄉學生服 滿洲總代理

精選原料・裁縫堅密
着用耐久・價格低廉

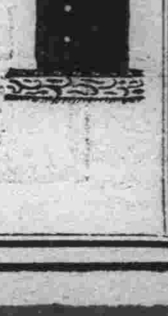

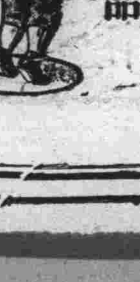

文具書籍 健美商行 體育用品

大連西崗福德街三六 ● 電（三）一六七三番

# 政海津梁

## 最近歐局觀察
### 法國包圍政策與德國方針

德國對英法二月三日倫敦宣言的覆文表示希忒拉的在外交上先謀所以互相緊密結合之道、藉以努力制止這行爲也是以古羅馬的『先分種國際網的完成、如其不滲裂而後征服』的原則爲根據至少也要謀所以對抗而減削的柏林外交很顯而易見的是其效力的方法、要在英法二國之間建下離間的壁壘——使牠們彼此隔閡使牠們互不信賴德國爲什麼要先與英國舉行談判而後與法國磋商條件呢？其意當然在拉攏素有扶德色采的英國以爲已助德國又爲什麼對於倫敦宣言中建議各項、只接受天空公約一條呢？那也不過是因爲只有這一條是與空軍設備尚屬薄弱的英國有直接關係的罷了、但是殘破的德國、在條約上的地位既不堅實、在國際間的形勢又不順利、離間的伎倆於焉宣告失敗了、英國答應同德國單獨談話、只能在英法兩國已達到關於各項問題之一種透徹的諒解以後、此外倫敦當道又於三月十一日從德國會通過了增加國防的白皮書、霹靂一聲的使德國由驚愕而失措了、於是在從十二日到十六日的五天之內、德國竟由公開破壞凡爾賽條約之限制德國空軍的部分、勢如破竹的一氣走到了宣言廢棄凡爾賽條約第五編之全部的途徑、在國際政治的結合方面晚、德國也因環境所迫而只有這一條道路可取了——那就是要與波蘭達到並堅定一種明晰的諒解與協定、又因爲法國是必要盡力避免與瓦蘇發生公然的破裂的、所以德國化結合波蘭的方針上是加倍的用工夫、希忒拉在這一方面的努力、當然是水到渠成的易於成功、希氏之所以接受天空公約的提議而拚棄其他一切計劃、在這一點上也是很有意義的行動、並且在德國表示承認天空公約計劃後、隨即波蘭外長柏克（Beck）不是亦有同樣的宣言發表嗎？此中的蛛絲馬跡、眞是明若觀火了、德國與波蘭眼見其他各國有互相協約的可能了、很明顯的都有些張惶之色、因爲這樣一種協約很容易將牠們擠掉、並且有使各列强不待國聯理事會之任何決議而對於一個侵略國立即發生共同抵抗行爲的效力、局外的德波當然不能不

然而德波之進一步的結合却又使莫斯科感受難安了、蘇聯的領袖們誠恐德國與波蘭又要把國際聲聲的羅生柏格計劃（Rocnergplan）拿來舊事重提了、不過這一次要略加以修改罷了、從俄國傳出來的消息說（並且這項消息已取得了各國的相信）德國或者將規復牠的「丹澤走廊」（Daqzig corridor）與西利西亞（Silesia）而波蘭在交換上便要取有立陶宛、（Lithuania）「泥門走廊」（Niem an Gorridor）以及富於煤鐵礦產的烏克蘭（Ukraine）的一大部分、要完成這樣的目底、自然要出於對俄的聯合戰爭——就是德波聯合對俄作戰、並且一般人還假定的說這種作戰必將取有在遠東活動的日本帝國的積極支持與援助

不待言的、任何這樣計劃是差不多的實、一定要引起另一次世界大戰的、並且是有傾覆世人在以往所努力積下的文明的絕大可能的、英法兩國人此對於此種危機的嚴重性、自然有不下於任何人的覺悟、所以他們要竭盡他們的智力與體力、不但想使德意國同於防止天空侵略的協定、而且要使牠重返國際聯盟並簽訂東方洛迦諾公約、他們希望利用這種工具永遠的消滅任何類似諾生柏格計劃的勾當的可能性、德國現已斷然的以片面行動而取得了軍備平等權、重返國聯這不是不可能的事、但是東方洛迦諾公約却是另一問題不但上述之德波結合是牠的跋石而且希忒拉閣僚的內部意見也有牠的阻礙力我們外面的人只知道希忒拉大權獨攬、可以擅自行動不知就是國社黨主義下的專政者也常爲他人所挾持、時有左右作人難的悲感、希忒拉自執政以後、其政策即搖擺於挺進軍與國防軍二者之間自六卅政變後、希氏方針又出入於國防軍之東進派與西進派二者之間、自正月七日法意成立羅馬協定以來其對外計劃復爲外交派與國防之鬪爭所支配、前者以外長牛瑞斯（Nerrath）爲領袖、主張在取得平等軍權的原則下接受列强所提出之條件、算入種國際組織而暫與他國善歐鄰相處、後者以國防軍部長白倫塔（Blomberg）與賴徐諾將軍（Reichenau）等人爲巨擘、主張以自動取得國防全權爲第一步而繼續向國權恢復上力圖邁進、尤其是利用日俄衝突而向蘇聯方面謀求發展、在目前的德國收情下、後一派的主張是可以操必勝之權的、東方洛迦諾公約的希望、當然是等於泡影了

誠如是言、德國的國際方針、就必然與法國年何所佈置之聯俄的外交壁壘有不能妥協的因素了、因爲德法間有不能妥協的因素、法國又必繼續進行其勾通英法意俄小協約國與巴爾幹聯盟國而資共同對德的舊政策、要加是無容置疑的明顯不過的事實了、在一週以來、歐洲所已舉行現正舉行以及尚待舉行的國際巨頭會議、數在半打以上、此外國聯尚定於四月初旬召開理事會特別會議這些會議所討論的對象、當然是德國正式軍備重振的問題、而其背景乃是此錯雜綜錯縱橫闔的國際現勢、因而有識者對於這些會議的結果決不能存什麼奢望、我們要知道西方人類、其實也是全體人類、的前途命運之究竟如何那就還有待於會議後若干時期間國際事變之更進一步的展開了（益世）

## 國聯與世界和平（續）

彼等以爲和平即造成繁榮戰爭則必促成破壞、因之乃以戰爭爲罪惡、幷蔑視希特拉墨索里尼等鼓吹戰爭之說詞、但決未見及美總統致經濟會議之聲明爲尤危及於世界之和平也、彼等對過去美國開疆拓土因而造成今日繁榮之歷史多若視爲固然、對美國向墨西哥之侵略亦已遺忘、實際今日美國已滿足於棄去戰爭之收獲、無復再從事於戰爭之必要、故乃認戰爭爲野蠻之表現

一般美國人民咸不明現在世界最重要之問題非爲政治合作乃爲物質合作、非爲軍備縮少乃爲經濟平等也、亦不知吾人今日之文化在經濟財政方面已成爲國際的、但在政治上則尚爲國家的、故此政治的模楷乃有變更之必要不論其爲依於何種方法也自美法大革命後人民漸傾心於政治國家主義思想、廢棄特權階級與優等民族之觀念世界大戰實爲此數思想衝突之最後表現、終在巴黎和會中乃承認民族自決之原則但在產業革命後發生新問題、即當由農業時期進入工業時期則原料充足與市場廣大之國家自可予取予求、因之乃得左右其他天賦較薄之國家而其次爲者即不得不籌改良方策否則即難免於坐困自大戰以還各國即多有見及其經濟狀況之幷不平等、亟思有以補救之今國聯並不能爲之謀因而必致歸於失敗如大英帝國之特惠制度、蘇聯之五年計劃及美國之新經濟網領等其結果必使他國遭受損失而惹起社會之不安、實足以釀成戰爭之危險是德義日等國主張亦不過爲對於上述政策及國內困難之反抗而已

廣義言之和平與戰爭當前焦點僅在於人類之能否解決隨工業革命而來之問題爲斷是以必需在現世局勢中求得國際統制原料與市場方法則方可確保和平否則此不平等狀態遲早終有爆發戰爭之一日也羅素氏在其近著之結論中曾曰造成一九一四年大戰之原因今日仍存在、故若無國際統制投資與原料之方法則更發現大規模之戰爭終將不免、消滅戰爭非徒可由於和平感情必須有廣大世界經濟組織方可達到其目的羅素氏之見解尤爲確當、然以目前局勢論之此種統制最近尚無實現之希望、此則世界和平之所以岌岌可危也按威爾遜當時之見解彼以爲能解決民族問題即可保障世界和平於永久彼等尚未若料及經濟問題之有若斯之重要而十五年之結果國聯以無權無力漸被廢置其故良可思（完）

### 軍火業之國際統制

近日美國上議院組織委員會審查軍火工業、雖有多少發見、但尚未有法案提出、前此曾有兩事爲此次審查之先導、其一爲一九二五年日內瓦之會議、其次即爲美國之禁止武器輸出法案

日內瓦會議曾規定凡武器之輸出俱須備有憑照且須將其種類數量予以公表、此約已有九國批准、但在美國上院中曾保留一欵此欵之內容爲「但對此約不得認其爲否認波斯帝國在其本國或波斯灣附近之整力或主權」此則與英國之主張相反、蓋英國爲及對經由波斯或阿富汗向印度邊境輸入武器者、而波斯亦嚴重反對英國之此種主張、然因美國之加入上欵事實上則英國亦自不能贊成、因之日內瓦會議乃告失敗、羅斯福總統對此未修正之原案原本表示贊成態度然亦終未簽字、其後美國曾另提新案、其內容不但如一九二五年日內瓦會議之主張對輸出武器須有憑照幷予公表、且對一切之製造與輸入亦均予以上述之限制、惟對航空機一部之制裁方法尚有遺漏蓮戰鬪機者得以假託爲商用航空機而避免干涉具體言之凡承認此約之國、對一切私人軍火製造業須給予五年期之憑照、且將此憑照之數目及其輸出入之種類通知日內瓦備案、在經常檢察之外爲如有違反上欵之事實發生各簽約國得派代表一人組織共同委員會以審查之、此案內容雖包括甚廣然因歐洲各國之不熱心亦幷無相當取締之辦法、僅不過較前者爲更要求公開而已

在此等提案之間美國又通過禁止武器輸出法案此法案曾得胡佛總統之贊同原意本爲禁止向「侵略國」輸出武器、但現上議院則修正爲禁止向一切作戰之國家輸出武器、當在下院討論時羅斯福總統亦持與胡佛同樣之見解僅禁止「侵略國」輸出、然上院則認爲應一律禁止不得有所偏袒、因此之故法案亦未正式批准、去年春羅斯福總統經下院之同意曾禁止向南美正在作戰中之巴拉圭波利維亞兩國輸出武器然因其他國家之不合作、致此舉效果未彰、目前論之此禁武器輸出案亦不能再有多少之長步殆亦止於此耳（新共和週刊）

## 德國空軍現狀
▲僅戰鬪機已達一千架

### 擴軍廢約聲中

◇…自從前年一月國社黨制霸以來、德國政府開始拚命擴充軍備已是顯而易見的事實、最顯着的是從前年十月退出國聯、並同時退出軍縮會議起、軍備預算的增加、便是無言而有力的鐵證

◇…拿出眞憑實據來例如一九三四年度國防軍（正規軍）的算預、是四萬萬八千二百萬馬克而三五年度、則增至六萬萬五千四百萬馬克、更可驚異的事、是航空預算由七千七百萬馬克飛躍至二萬萬一千萬馬克、不過因爲凡爾賽和約禁止德國保有空軍、所以德國一向總拿「商用機更換及空襲防禦費」支吾搪塞、而在實際上是爲充實空軍、那自是不待言的了！

◇…現在德國的戰鬪機據說、已達一千架、據最近的消息、僅僅去年十十一十二三個月中間、就加造了『漢凱爾七〇』偵察機百架『馬拉德六七』機百架『漢凱爾六九』追擊機九十架、『TY五二』機六十架、DCX轟炸機五十架、據說：狄騷的戎克公司、每天以工人一萬三千、就可製造十四架、其他工廠的能率、也是極可驚異的；機場在一九三二年爲一百三十三處、可是現在却增加到了二百四十八處、又而且這一切一切、都是以德國科學的精神製造得極精巧的

◇…將來的戰爭就可以說是空戰、所以就以志在懷柔德國的此次英法協定中心在於空軍相互援助條約之訂定上看來也可以看出德國的空軍是一天一天地在突飛猛進了（一聚）

## 德國宣佈擴軍
### 全係列强自身政策造成
### 蘇聯消息報發表之評論

消息報首篇論德國實施普遍軍役制云、蘇聯並非凡爾賽和約之簽字國、故不必以外交與法理之觀點、分析此項大事、吾人所關心者、僅限於其政治的意義耳吾人如謂德國軍備既已存在、則凡爾賽和約之取消、僅係一種形式與姿勢、此實大謬、德國今日實施普遍軍役並宣告重整軍備、正欲實現其深刻的實際目的、故上所云云並不正確、德國今日正拒絕一切公約、宣言自由整飭軍備、以期於最短期內、獲取近兩年來創造之軍事技術是故吾人所見者爲德國之加速戰事準備耳

「德國與英外相之談判已迫在眉睫、此後復將與法國談判、德國此次片面脫離凡爾賽和約之約束、適在英德談判開始前一星期、此舉對於若輩願意承認德國在一般安全組織中有平等權利之列强、顯係一種挑釁此種步驟大有其政治目的、英法義三國願意取消對於德國軍備之限制、而與限制德國侵略政策之政治約束相交換、同時彼等擬與德國作軍備分量之妥協、唯德國則以宣言實施普遍軍役制爲答覆、其意若曰、德國軍備分量已由德國自定之、故彼於安全領域中不必擔任何種義務、以與軍備問題上對彼之讓步相交換、故德國此舉之目的乃令德國在安全領域中、不負何等義務、德國帝國主義將選定一犧牲品、以大試其鐵腕、故此舉爲在政治上作戰爭之準備

「德國此種政策全由列强自身（第一爲英國）之政策造成、彼等贊成德國、並鼓勵德國政策之領袖曰冒險之舉此其時矣、並向之表示任何舉動、均得許可、如德國以與英國分別談判之建議、打擊英法陣線以爲二月三日英法提案之答覆、唯德方建議竟爲接受矣、又如當各方要求德國參加保障全歐和平組織之際、德國以拒絕增進和平相答覆、唯德國所得回音、竟爲一種安慰劑、其意曰彼等必能有某種妥洽一若戰爭與和平眞有妥洽可能者、如此如此、德國外交乃具有一種信念、即彼得操左券是也德國爲證實此項信念計初則要求西門外相延期赴德、此種舉動已非外交史上所經見矣、唯其答覆則爲一種溫柔動聽之語調、於是德國遂出其最後第二着、不管凡爾賽和約之禁止、宣言自月一日起即當設置空軍、而此舉亦竟爲人接受、是德國於其政策復將有何羞怯乎、彼不僅挫敗其敵人、其在國內且有更大之勝利、即高舉德國民族主義之浪潮而令法西政府在戰爭準備中之地位、益爲鞏固、吾人固知德國重整軍備之速度、及其拒絕各種外交公約之堅決態度、均爲德國準備實際行動之象徵、其目的果爲奧國乎（丹澤乎（希忒拉近謂德國問題須照薩爾問題解決）丹澤雖非德國領土、而其上議院々長於其政府文件之末附以「希忒拉萬歲」等字）抑爲曼孟爾乎、無人能道之、唯有一事絕無疑義、即德國最近一舉已預定其政治侵略之行動矣

「一在此場合、一切須視德國之侵畧、果能迅速組成互助之度而定、彼等一遇德國之侵畧、果能迅速組成互助之組織乎、柏林方面如能了解此種組織、無論德國願否加入、必能見諸實際則彼將懷悟德國一國究不敢願意維持和平之列强之集團矣、國既已表明其目的、則其他各國亟應表明其保衛手段及其保衛歐洲及全人類和平之能力」云


廣生行有限公司啓
發行所
奉天城內鐘樓南
營口東大街
新京大經路
哈爾濱道外正陽街
大連監部通

新京大馬路
# 愼昌美術電刻鐘表眼鏡公司
日電二一九〇 滿電一八一號

**千古一時**
▲能將萬古事
▲表送於耳中

娛樂品則多矣、欲求高尚可貴的甚尠、戲匣子在娛樂品中、爲最健全份子、既不傷廉而敗行、又能益智以養神於斗室岑寂中、能發揚繞梁遏雲之音、如邀集生旦淨角於一室、如聆晤千古英雄兒女於當時、八音和鳴、六情表奏、足能怡悅性情、闡揚教化敝公司應響於此、自製精良話匣、發音清亮機器堅實式樣新穎、玲瓏輕便並代售各大公司出品唱片、備辦齊全、定價公道、售出唱機開票保用、歡迎惠顧
愼昌公司唱機部啓

**一視同仁**
▲當此塵砂飛揚
▲人人宜加注意

當此春氣蓬勃的時候、野馬塵埃、息相吹揚、欲郊外行宜戴眼鏡、既避游塵而利目光、又臻時髦而益衛生、則眼鏡之效用誠大焉哉、然戴眼鏡、若不講究配光、則反使視線素受傷、久而久之其目力隨之底減而病矣、應時需司爲普及眼目衛生、敝公之貢獻、特聘光學專家、添備自動驗光機、及電力磨片機、專門代客驗目配光、不取分文、不論近光散光斜光老光、一經配驗、戴之則毫末必察、足增目力、不傷視素、定價克已、恭請試顧
愼昌公司眼鏡部啓

# 瀋陽商務印書館分館代上海總館發售

## 本年度日出新書預約簡章

敝總館自前年起、規定日出新書少則一種多則數種、兩年以來、從未間斷、上年度共出七二二種、八一七冊、每日出版平均在兩種以上、總定價爲七百七十三元七角九分、所出各書、均爲一時之選、茲爲便利採購新書及節省購書費用起見、特訂日出新書預約簡章於下

一、上海敝總館在本年度內、除星期日及休假日外、規定每日至少出版新書一種、多則二三種、預計全年約出新書五百種總定價爲四百圓

二、凡在本年四月底以前、按左列各項預付定洋者、無論選購何種新書、均享有左列優待之權利
甲、圖書館一次預付定洋一百圓、選購新書、按定價對折計算
乙、圖書館一次預付定洋五拾圓、選購新書、按定價六折計算
丙、個人一次預付定洋三十圓、選購新書、按定價六五折計算
丁、學生經肄業學校證明、一次預付定洋十五圓、選購新書、按定價六折計算

本簡章所稱日出新書、係本年內在本館出版週刊所載之本館日出新書爲限、所有預約特價書、教科書及雜誌、不在此例
甲乙兩項購書每種以兩部爲限、丙丁兩項購書每種以一部爲限、郵費均另加、所交定洋按上海通用大洋計算
市另加匯水、分館概不加價

三、定戶交欵購書、辦法分下列兩種
甲、憑條購書、此種辦法、祇適用於通信購書定戶、於收到定洋後、當即寄奉定洋收據、並附上空白取書憑條一本、（用完可續領）但定戶須預留印鑑、嗣後開條取書、即以該印鑑爲憑
乙、憑摺購書、此項辦法、祇適用於門市購書定戶、本館收到定洋後、當即奉取書憑摺、嗣後定戶購書、本館發書、均以該摺爲憑

四、定戶一次或分次購書、其折實書價、未超過定洋、書價及郵費、即在定洋內抵算、如已超過、須續繳、之半數、得繼續享受對折或六折之權利、無論取書憑條、或取書憑摺、自本年十二月底一律結束、本館開具結單、送交各該定戶、如定洋尚有餘欵時、可在本館取書、但未屆年終、不來領回餘欵、由本館代爲保存

五、定戶須向原定書處選購新書、如欲變更選購地點、須取得原定書處之同意、並辦妥移轉手續

六、本館發送各書、概不退換、取書憑條或取書憑摺、如有遺失、須覓殷實舖保、向原定書處掛失、並

七、登報聲明、滿一個月後、方可註銷補給

八、欲預定本年度本館新書者、請將定洋面交或交郵局掛號寄交奉天鼓樓北本分館收轉

康德二年二月一日
商務印書館瀋陽分館訂

# 瀋陽商務印書館代上海商務印書館發售

（一）預約書 宛委別藏四十種
定價八十元、預約價五十元、郵費二元一角（在奉交欵另加匯申匯水）
預約期 本年三月一日起 至五月底止 出書期 本年六月底 九月底
此書爲清阮文達公搜輯四庫全書所遺之秘籍久爲士林所推重本館于癸酉印四庫珍本後復承故宮博物院擇宛委別藏未刊本四十種交本館印行俾與四庫珍本珠聯璧合全書分裝一百五十册六開本用手工連史紙以金屬版影印書根上加印書名册次凡前已定過敝館印行之四部叢刊百衲本二十四史及四庫珍本者特別優待照九折收價
（二）特價書 綴遺齋彝器考釋、共十四册
定價三十五元、特價二十四元（在奉購買另加匯申匯水分館概不加價）
特價起迄期本年三月一日起五月底止
康德二年三月一日

# 益通銀行

行址
總行 新京三道街口電話三六七六、三三四〇、六六四三
辦事處 哈爾濱南頭道街天增長內寓電話四一〇四、二六八三
辦事處 奉天小西關實與錢內寓電話
業務
存欵 定期存欵、活期存欵（利息從優）
放欵 保證放欵、抵押放欵（手續敏捷）
匯兌 國內國外各主要城鎮均可通匯（匯價低廉）

# 好機會到了

德國魏斯醫博士最近發明科學無上權威之性衰弱不妊娠特效靈藥男用「威鋭靈」女用「妃娣靈」返老還童健腦補腎美顏益壽一盒見功功效卓着立竿見影德國衛生總局局長黑斯巴借會推獎證明與社會以莫大信仰自運銷滿洲國以來尤爲社會人士極端歡迎熱烈採用函感謝日有多起足徵盛名之大不虞傳只爲酬謝盛意起見特別減價原售每瓶國幣六元只收國二元五角外埠郵費免收四星期爲止過期照舊此爲造福社會與患者以巨大良期故不惜犧牲成本專供試驗俾得普遍爲期無多幸勿交臂失之

英商 和記洋行總經理
奉天三緯路日電話四一八四番

# 萬有錦囊

## 寗波王姓婦女 產生黑蛇 三十餘條 生後蠕蠕而動

寗波訊、浙江省寗波縣家弄農民王信根、妻徐氏去年身懷六甲、三月二十六日忽腹痛異常、信根當僱用穩婆接生迨下午三時許、產下黑色小蛇三十餘條、蠕蠕而動、當被王信根沸水泡斃、棄埋田中、附近居民、咸稱奇異云

## 三角變愛慘案 主角劉景桂(續) 謂殺人願償命

待警察局分所長趕至、劉景桂乃從容向分所長言明、死者係彼所殺特候駕到來自首、轉瞬間、北平地方法院當局及警務總局局長等、均先後趕到、詳細檢驗死者屍身畢、復對劉景桂略爲詢問、即命將劉帶往法院看守所拘押、異日復將與此案有極重大關係之　明逮捕、另行看押、刻正由檢察官偵察此案重要事實、以便提出公訴、此

西殺案兇手主角劉景桂、昨日在地方法院看守所、發出兩函、一致張家口實善街省立第四小學乃妹劉景梅、原函略云、姐此次殺死滕爽、係已抱定殺人償命決心、昨日崇祜兄到所看姊、囑即致函女青年會及其他女子團體、聲述案情、意思是要求援助、姊對此要求援助的信、絕對不發、因殺人即應償命、無須求人、當二十二年五月五日、姊曾接到一不具名的郵信、內云逐明已與滕爽發生愛情、且不久即正式結婚、當時姊即欲寫信質問　明、而本人恰好已到宣化、我二人見面、姊即質問、是否與滕發生關係、乃彼極力辯白、姊竟被其所愚、認以爲眞、孰料爲日不久、與滕果眞結婚矣、姊始知　明對我愛情完全是假、此際即已抱定殺人決心、距事與願違竟未達到、而反將滕爽殺死、姊雖殺滕而仍與滕表示同情、因滕與　結婚、亦是上當、姊之此舉、雖覺不仁、而藉此亦可警醒世間似姊之痴愚、姊現在看守所中、不但不覺痛苦、尙比在外間坦然、今後一生幸福完全了結、請我妹在家對於父母多替姊盡孝、隨時安慰家人、不可惦念我、法律如何制裁、姊均願接受等語、又致其華北美專同學李金顏秀峰函云、妹殺人償命已具決心、昨日聽崇祜家兄來所云及我姊、等在學校出入不能自由、很想來所看我、我非常的感謝、你們現在可以不必來、因爲我在看守所承各所官待遇我非常之優、不但不覺有何痛苦、精神上反到愉快、實有外間所意想不到的、至於致函各界請求援助、此信妹絕對不寫、因爲殺人償命、是法律制裁無恐求人、此後判妹何罪、即須受何罪、惟時時感覺對不起姊等替我受累、出頭露面打官司、是十二分的抱歉等語、又訊、地方法院、昨日下午二時將　明劉景桂由看守所提傳、作三次偵訊、並添傳志城中學校役崔某、女僕王峰作證、因係檢察官偵查、禁止旁聽、開對於劉發生肉體關係之時間、極爲注意、因恐　明有用計誘行爲、並對於劉　往來函件、訊之亦特別注意、此案在下星期之內即可正式提起公訴云(完)

## 剃鬚結婚 非專爲結婚 爲反對納妾 ……熊秉三返故都

北平通信、新婚之熊希齡、毛彥文、三月二十七日由滬返平、當晚爲免親友之周旋避宿東交民巷某飯店、二十八日晨始返石駙馬大街本宅、記者是日午二時半往訪、熊夫婦親出接待、茲誌其談話如次

### 熊談

熊氏面容修整、氣宇軒昂、藹然似五十許人、談鋒之健、尤不讓年人、記者詢密月期中、有何詩詞可資發表、熊答、消遣作品、有倒是有、情書尙未謄清、容日再奉、總謂我們結婚、本甚平常、不過我素反對納妾、此番擇偶、或可影響許多老者作正當婚娶不再作小星之思、社會上對於年到六十的人、認爲已屆退休之年、實則老少之分、並不在形式上、只要精神上意志堅強、興致振作、作起事來、並不見得與少年人有何區別、說到我的剃鬚、並不純出於結婚、倒有許多原因、(一)長鬚鬑鬑、總覺有些衰頹氣味、不如面容修整之振作精神、墨索里尼領導之法西斯蒂黨、就禁止全體(未完)

## 上海市之 顧姓婦六個月 連產兩胎兒 先女後男母子均康健

滬訊、寓居上海南市大東門外吳家弄四十七號石庫門內業雞鴨販生意之揚州人顧德福、於民國二十一年十月二十三日經親友爲媒、娶同鄉徐姓女子(現年二十一歲)爲妻、[illegible]小玲瓏、在滬某菜館結褵後、顧每早在法租界菜市街設雞鴨攤、晨出午歸、習以爲常、夫婦倆克勤克儉堪以溫飽、顧徐氏與丈夫顧德福、同居將近三載、直至去年廢歷八月十一、始產一女乳名金妹、非常活潑、顧因原住房屋狹小、應用不敷、故於今年廢歷二月十四日遷赴近大碼頭街一五三號益泰餅乾店前樓居住、詎於廢歷二月二十五日、顧徐氏又生一子、取名金寶、生下後身體肥胖、極其活潑、顧則喜出望外、除遵照市府規定、將兩嬰孩產生日期先後呈報該管市公安局十六浦分局戶籍股次第登記外、並將邀集親友聚餐、藉以歡樂、記者以該少婦顧徐氏在六個月內接連產生一男一女兩嬰孩、殊屬罕聞、故特趨往訪問、承該女士告記者兩兒健康、特誌以供研究生理學者之參考云

## 番族盛裝

四川理番縣番漢雜處、服裝不同、語言各異、銅圖爲作番民裝束之理番縣縣長彭佛同氏

## 歸仁朱買臣墓後 發現藥泉 專治愈黑熱病症

徐州訊、江北一帶、黑熱病蔓延日甚、患者多爲貧苦農民、每至無法調治而斃命、頃有宿遷友人來徐談、蘇皖交界之歸仁集地方有朱山、山上有朱買臣之墓、其墓後素有山洞、大可容多人、數十年來無敢入者、月前有童子三五人、入洞遊戲、內有一童即患有黑熱病、入洞後因口渴即飲洞中泉水、迨歸家後不數日而該童病乃霍然全愈、衆疑爲泉水所治、即使另一患此病者飲此水果可治愈、於是轟傳遠近、皆以洞內發見藥泉、專治黑熱病症、現附近鄉民均爭取泉水、救治此病、以水源泉量極少、日僅數升、大有供不應求之勢、亦奇聞也

## 美國女學生 槍擊華生 負傷華生拒絕叙原委

他利瓜訊(美國敎克拉厚馬省訊)、槍擊中國學生邵某之十九歲女生湯博生州官於三月二十九日以擊傷及預謀殺人罪提起公訴、該女兇及先一日在東北師範大學院中被槍傷之男生、二十九日仍拒絕叙說原委、據揣測、此槍殺案與該女生所收到之勒索函件有關、該女生二十九日在法院申辯其無罪、最後交五百元保證金釋出、於四月十九日初次開庭時隨傳隨到、兇手爲一農人之女、家距此甚近、男生邵某廿九日在醫院發表談話、否認曾寫勒索信件、當局對邵所說各點、表示信任、該生雖云於一九三一年由香港來美、但一般傳說彼係一印第安及白血之混合種、又霍斯敦中國副領事廿九日致電他利瓜法院對湯博生、提出抗議、並要求州檢察長、保護邵之一切權利、據悉、中國領事館今日已派人赴他利瓜、訪問邵某並調查此案眞相云

## 香港五農婦 同盟自殺

香港訊、香港新界碼頭南屏圍村附近之河畔前日發生一宗駭人聽聞之五婦人聯同躍河自殺事、屍體於三月十五晨撈獲、據南屏圍村鄉人李勝、向荃灣警署報稱、當事未發覺時、彼正在農作、見有割草婦人五名、聯同向望角坪之小河而往、該李處距勝工作地點非遙、突聞河畔有重物墮水聲、回顧則見五婦人已躍下河中、惟該五婦八乃以繩互縛手部、至彼輸緣何自殺、尙未查悉、李氏發覺後急返村中報告、迨至十五日晨、村人始將五婦屍體撈獲云、另一說、則謂投河婦人初本七人後有二人忽生悔心、自行鬆縛回家、故溺斃五人、斯誠慘矣

## 亞洲熱帶特產之 巨形節足動物 靜生生物調查所發現

北平訊、靜生生物調查所、去年曾派員赴海南島採集動植物標本、所獲甚多、茲經該所動物部技師壽振黃及採集人何琦等研究結果、發現節足動物中有三種奇形甚巨爲亞洲熱帶及熱帶之特產中國本部所未經見者茲分述於下

(一)巨形節足虫　體長逾三百厘、較前人記載最大之一五零厘者、超過甚多、

(二)巨形蜘蛛　體長八十厘、全身被黑色毛、捕捉小形哺乳類及鳥類食物西人有者稱、土人見之甚怖謂其嚙人可以致死

(三)巨形蠶蛾　體翅亦偉、具美麗斑紋、產海南臺灣南洋印度等地翅展達一二零厘、爲世界最大之蛾類

## 聞名北平藝術界 馬靜蘊女士 染時疫症最近逝世

盡馬之藝術價值爲創造家文學家實行家將來之發展正未可限量今不幸、竟以病殞、吾人之悲感、不覺猶然而生、矣、回憶藝術界同人於歡送余上沅赴俄茶話會中、大家會以青年劇團相贈謂其返平時將以其充滿之精力主持該團之發展同時余對馬女士希望亦最大、請其努力前途是時馬女士尙斤斤於赴滬之議初不料竟有如是之慘局也、青年會劇團全體同仁與其友人已定期舉行追悼會、紀念其生平事蹟、馬女士係一九三二年清大畢業生、攻文學與燕大經濟系學生張克丞君結婚、嗣張就職於上海交通銀行、馬因事留平、未能隨行、寄居石駙馬大街四十四號乃父處、爲一中產階級之守舊家庭、生母業於五年前病故、當時芳心受創頗深、爲心臟病潛伏之引線、最近更因家庭關係、病勢突然轉劇、乃父因不信仰與西、故從未送往醫院一診究竟、而馬女士竟不幸而死矣

又訊、青年會劇團對馬靜蘊女士之死、不勝悲哀、認爲係該團之重大損失、擬爲之出紀念冊、關於演劇問題、現已請北大國文系高材生石之瑜女士代替女主角、石亦爲余上沅氏主持之小劇院之藝術家、加入青年會劇團之動機、與馬靜蘊女士、同爲余氏所介紹云

## 又一影星自殺 王慧娟攝畢「鄉愁」後 想起做人難一死幸未遂

上海訊、影星津人王慧娟、因厭世三月二十六日在明星公司攝畢「鄉愁」片後、深夜返家、即服安神藥水自殺、遺書謂我之死、既不爲經濟、更非爲失戀想起做人十分痛苦、一死祗有我自己明白、經延醫急救得起死回生、有人詢王何苦自殺、僅云、現在的人一切無非欺騙飛短流長、令人害怕、其事二十九日始聞於外

## 俄京各報 一致讚揚表演之 梅蘭芳 爲中國古劇代表 更批評舞蹈富有藝術

莫斯科訊、梅蘭芳劇團在俄京表演、二十八日夜告終、獲得極大成功、此間各報對梅氏劇藝一致讚譽、蘇聯政府要人、莫洛托夫、伏羅希洛夫、及大作家高爾基、托爾斯泰等、連日均蒞臨觀劇、蘇聯外交委員李維諾夫夫人每晚均往觀劇、並擲花台上、梅氏三十一日赴列寧格勒、自四月二日起表演四天

又訊、中國劇團正式公演後、蘇聯各報對梅蘭芳之表演大爲評論、伊斯維斯太報對該劇團之舞蹈與手勢、大有藝術意義、蘇聯著名女作家散吉寧著文載眞理報、盛稱梅氏表演修養之高、文學報歡迎梅氏爲中國古劇數百年來之代表、並謂梅氏之表演、得一蘇聯戲劇界以批評之態度、獲取前代文化遺產之參介、工業文化報論梅氏本人之表演云「梅蘭芳博士扮演女角、纖細入微、彼以最豐富的情致、模樣與行動之音節、形成嫵媚無比之女性形象、莫斯科又多見一世界的藝術家」云


# 得荊州牌綢緞

△印花軟緞　△各種毛葛　△各種綢綢　△博亞絢　△昌和綢　△雲林錦

博昌商行　日本京都市上京區今出川千本西入

# 敬送調經白帶宮方

送祖遺傳皇室御用宮方專治經血不調赤白帶下不孕小產先血癆婦女諸虛百損及一切奇異各症茲印刷原方公開施乾不取分文函索附郵二分即寄北平廣甯伯街四號

明朝廣甯伯爵後裔奚宅謹啓

# 補腎壯陽添精種子聖藥 金剛藥片

大贈品買一盒送一盒四十天止　贈送一半

主治先天不足腎經虧損房勞過度手淫過度遺精滑精精液缺乏精冷精清子嗣艱難陰莖短小陽萎!不舉舉而不堅堅而不久房事早洩老年精衰夜多小便精神困倦頭暈眼花耳作蟬鳴行動心跳動作氣喘四肢無力腰痛腿軟形容枯瘦夜不安寐等症凡腎經所虧發生各症無論新久按法服用均有特效此藥純粹補劑非市上所售之興奮品可比如無病常服永保無腎虧陽萎之虞且體質強壯精神充足而房事快美得十分滿意故東西各大醫生每治腎虧陽萎病時時得囑其服金剛片聖藥其藥性和平效力宏富不寒不燥四時皆宜老幼可服毫無流弊眞正百發百中全球無二第一良藥也

服法每日早晚飯前服二片白水送下要有房事前一點鐘服用四片淡鹽水送下奏效如神

# 天下馳名 劉氏金丹

專治咳嗽痰喘五勞七傷吐痰吐血氣虛身弱服此聖藥除根不犯

▲定價每付國幣一角每盒國幣一元

此丹善治老少咳嗽聖藥

定價　大瓶國幣二元四角半　打　大瓶十二元
　　　小瓶國幣一元二角半　打　小瓶六元

總售處濱江老福春堂批發

▲大連西崗康德記源棧平和街德記全棧瑞生藥店監部
華西藥房華泰藥房淡路町大成藥房福興街泰和藥房▲普
閣店康德記▲營口豐利藥房中西藥房▲遼陽義和堂▲瓦
房店康德記▲奉天鎮樓南大成藥房鼓樓南五洲藥房小西
關大生藥房軍署街大吉祥震太報社中街裕太東大南門裏
歐美東號鼓樓南歐美西號澤圖藥房▲安東大生東▲兆南
同益堂▲鐵嶺和發久世合堂▲開原德泰興義合堂▲四平
街和發瑞德慶號▲公主嶺三合德泰和春▲新京耀廷藥坊
中西藥房中興藥房義和讓五洲藥房足良方▲吉林五洲藥
房中西藥房新興藥房▲江省中西藥房五洲藥房德泰盛▲
敎化中西藥房▲延吉五洲藥房
外埠各大藥房均有經售倘無處購買將欵匯寄哈爾濱本號
店無誤原班回寄郵票代價亦可
總發行所哈爾濱道外十四道街

老福春堂

# 頭痛藥

男女老幼　神經頭痛　憂鬱頭痛　逆上頭痛　飲酒頭痛　一切頭痛　即時去根　各大藥房　皆出售　每包三回　大洋叁角

大連德記全棧大藥房發行

# 百利戒煙片

每瓶現洋兩元　輕癮一瓶重癮三瓶

德國百利藥廠出品本藥性質溫平不乾燥不升降不補瀉補氣益血通腸寬胃清火解毒消癖退癮令癮者將至重之癮棄如敝屣雖下愚亦決定悔悟而返矣

八大特色

一、準能頂癮、又能逐漸戒除、愈後百病不犯
二、決無頂藥毒藥、服後決不舌燥、全身發燒、而紅過耳
三、癮除後決無瞳孔散大眼花之弊
四、癮除後增進男女生殖機能、定廣子嗣
五、陰天後決不犯癮、愈後永無夢遺水瀉之弊
六、癮除後決不想再吸、即有吸者、聞之必作嘔吐
七、免去注射之苦、倘消毒不完、致有膿搶之患
八、在短期間內將癮戒除、照常工作

奉埠各大藥房均有代售　外埠函購酌加郵費兩角

總經理　奉天小南門裏東路　(周)　興記大藥房

# 三那星

最新發明肺癆病特效藥　功能溶解蠟質殺盡癆菌

## 肺病聖藥 三那星出世

◎三那星治一二期肺癆病……有藥到病除之功
◎三那星治第三期肺癆病……有起死回生之力
◎數千年來名醫不能解決的難症……有了解決
◎數千年來名醫嘆爲無藥的重症……有了救星

從前死於肺癆病的都是冤枉死
目前正患肺癆病的都可以不死

## 肺癆病不難治 三那星非奇藥……

難在不能攻破肺癆菌之臘質保障及結節抵禦!
奇在可以攻破肺癆菌之臘質保障及結節武器!

肺癆病由於肺癆菌之作祟此菌一入人體、所到之處、便成結節、致斷血行之路、且能分泌一種抗酸性蠟質、以防禦外來藥力之侵入、故極難治療、三那星功能溶解肺癆菌之抗酸性蠟質、使藥力直達內患部而殺盡癆菌、故無論一二三期肺癆、均能於短時期內奏奇功

注意　三那星盒上有此標記者方是眞貨、服者注意

SANOSIN　A.C.K.CO. SHANGHAI　上海美商愛世開洋行　三那星

奉送　一最新肺病療養指導書　一三那星實驗報告書　函索立即寄贈

上海仁記路三十五號美商愛世開洋行經理
哈爾濱六道街外正陽六道街口　美商愛世開洋行
▲每瓶售上海大洋十元各埠藥房均有出售

# 龜齡機

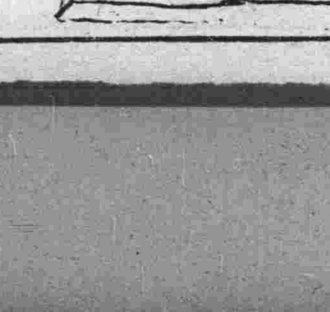


## 龜齡機養身固精之有效

「龜齡機」是專治男女性病的良藥是男女愛情中祕寶缺少「龜齡機」無不見效

定價每盒大洋一元五角五毛現仍在特賣期中買一盒送一盒(即一元五買二盒)外埠函購貨欵先惠郵費在內

兒女的仙丹返老還童的寶貴其一盒之效力遠勝中國參茸一斤故凡吸鴉片者年老衰弱者青年腎虧者均宜速服「龜齡機」

龜齡機裝在美麗金盒中

龜齡機具有極豐富之滋補力老年服之轉弱爲強生殖力還少復活青年服有健腦強精元氣百倍凡生殖器病腎虛早洩性慾缺乏貧血作事厭倦消化不良視力減退等及女子經血不調子宮寒冷赤白帶下半產及卵巢發育不良難以受孕等尤爲有效

大連華西藥房　長春中西藥房　四平街大德堂　安東瑞祥泰　吉林五洲藥房　吉林中西藥房　大連德記全棧　瀋陽鼓樓西　有藥總批發
鐵嶺和發久　哈爾濱環球藥房　千金藥信仁堂　遼陽義和堂　普蘭店康德記　開原保康藥房　濱江亞洲藥房
江省中西藥房　公主嶺三合德　營口中西藥房　本溪湖生醫院　洮南德慶　洮南永和堂　洮南和發仁

金城大藥房總經理

# 鹿胎沒香丸

婦科大王　藥料高貴，效力確實，　每盒四元　每打四十元

根治經血不調赤白帶下久不孕育一經服用無不立効

(說明書)函索即寄

## 發明

査鹿胎由化學之分析研究內含有極豐富之胚胎腺(即內分泌液卵巢等)而內分泌液卵巢之化又爲醫治婦科子宮病及經脈不調久不孕育等症之有效已爲世界醫學上所公認冷香室主人有鑒於此乃發明用胎學方法配製鹿胎冷香丸盡採取東北壯年牝鹿原胎以等有界之珍貴藥品聘請藥物學專門家以最新科學原理抽取鹿內之胚胎腺配製以成者故對於女科諸病可稱效力絕大効劑也

## 主治

婦科聖藥鹿胎冷香丸專治婦女經血不調赶前錯下經脈閉止經來腹痛色氣不正紫黑成塊子宮寒冷赤白帶後腰腿酸痛夜不安眠午後發燒心跳心熱自汗盜汗癆病咳嗽氣虛血虧或胸腹脹飽飲食少思或子宮有病多年不孕或腰痠半產連傷數胎以上各症一經服用無不立見效藥力昭著誠婦科第一有効劑也

## 特長

本藥內含有鹿胚胎腺故對於婦女因卵巢而發生疾病者有效凡經脈不調及閉止不妊娠半產腰腹疼痛交接快味缺乏之顏面早老等均有良效因卵巢發育不良難以孕育者尤爲有效

△定價每盒四元每打四十元函購貨欵先匯寄費在內說明書函索即寄

總經理處奉天鼓樓西金城大藥房

# 大連物價（其一）

## ▲標準零賣價目

### 麻雀翠玉

大連市浪速町三丁目一二九番地　北京商會（每種金票價目）

| 品名 | 價目 |
|---|---|
| 一號全白大化學牌代皮盒 | 金廿二元 |
| 二號全白大化學牌代皮盒 | 金廿元 |
| 三號全白大化學牌代皮盒 | 金十八元 |
| 一號帶紅面化學牌代皮盒 | 金廿四元五 |
| 二號帶紅面化學牌代皮盒 | 金廿二元五 |
| 三號帶紅面化學牌代皮盒 | 金廿元零五 |
| 一號帶綠面化學牌代皮盒 | 金二十四元五 |
| 二號帶綠面化學牌代皮盒 | 金二十二元五 |
| 三號帶綠面化學牌代皮盒 | 金二十元〇五 |
| 一號帶黑面化學牌代皮盒 | 金二十四元五 |
| 二號帶黑面化學牌代皮盒 | 金二十二元五 |
| 三號帶黑面化學牌代皮盒 | 金二十元〇五 |
| 竹牌 | 三元七角至四十元 |
| 洋服水晶袖釦 | 三角至八角 |
| 黑石表墜 | 自一元至四元 |
| 翠石手鐲 | 五六元至千元 |
| 鑽石手鐲 | 三十元至貳千元 |
| 實石手 | 三四元至五六十元 |
| 露寶石壹克拉 | 貳角參分至二毛五分 |
| 變石壹克拉 | 三毛八分至四角 |
| 翠表墜 | 五六元至四五百元 |
| 其他各種寶石壹克拉 | 三毛至五六元 |
| 象牙煙嘴 | 二三角至三四元 |
| 象牙快子 | 自五六角至二三元 |
| 自來火 | 自四角至二元 |
| 煙盒 | 自六角至三元 |
| 洋服翠袖釦 | 自十元至一百元 |
| 洋服瑪瑙袖釦 | 自三毛至三元 |
| 洋服各種寶石袖釦 | 自三元至五十元 |

| 品名 | 單位 | 單價 |
|---|---|---|
| 因洲半紙（千代） | 一丸 | 一六.五〇 |
| 大洲半紙（水仙） | 一丸 | 一八.五〇 |
| 因洲美濃（瑞鳳） | 一丸 | 二一.〇〇 |
| 大洲美濃（舞姬） | 一丸 | 一九.〇〇 |
| 同（鳳龍） | 一丸 | 二〇.〇〇 |
| 同（雲龍） | 一丸 | 二三.〇〇 |
| 半洲代用紙（朝日） | 一丸 | 一四.〇〇 |
| 同美濃（木曾川） | 一丸 | 一五.〇〇 |
| 薄葉半紙（張良） | 一丸 | 一二.〇〇 |
| 薄葉半紙（千種） | 一丸 | 一三.〇〇 |
| 薄葉美濃（韓信） | 一丸 | 一三.〇〇 |
| 薄葉美濃（鐵兜） | 一丸 | 一三.〇〇 |
| 吃墨半紙（牡丹） | 一丸 | 二七.〇〇 |
| 吃墨美濃（富士） | 一丸 | 二六.〇〇 |
| 機械吃墨紙（勝利） | 一丸 | 一七.〇〇 |
| 美濃紙（正義） | 一丸 | 一七.五〇 |

### ▲龍印印刷用油墨

| 品名 | 單位 | 單價 |
|---|---|---|
| 活版用墨八一號 | 一磅 | •四〇 |
| 活版用墨八三號 | 一磅 | •七〇 |
| 新聞用墨 | 四〇磅 | 七、五〇 |
| 石版用黑五〇號 | 一磅 | •七〇 |
| 活版用黃二六號 | 一磅 | •四〇 |
| 石版用黃一號 | 一磅 | •五〇 |
| 活版用赤三一號 | 一磅 | •六〇 |
| 石版用金赤三五號 | 一磅 | 一、五〇 |
| 活版用藍二八號 | 一磅 | •六〇 |
| 石版用藍四〇號 | 一磅 | •九〇 |
| 活版用淺黃別五〇號 | 一磅 | •九〇 |
| 石版用淺黃五號 | 一磅 | 一•五〇 |
| 活版用綠A號 | 一磅 | •七〇 |
| 石版用綠一〇號 | 一磅 | 一、二〇 |
| 粉紅一八號 | 一磅 | 一、五〇 |
| 紫墨一五〇號 | 一磅 | 一•五〇 |
| 茶一五一號 | 一磅 | 一•三〇 |
| 白一號 | 一磅 | •五四 |
| 轉寫油墨四分 | 一磅 | 二•三〇 |
| 泥司油 | 一磅 | •五 |

### 紙及印刷品

大連市監部通四三番地　福盛號紙非

▲各種紙類（金票本位單位圓）

| 品名 | 單位 | 單價 |
|---|---|---|
| 模造紙 | 一磅 | •二六 |
| 印刷紙 | 一磅 | •一六 |
| 色牛皮紙 | 一連 | 六•二〇 |
| 代紋紙（西洋） | 一連 | 五•六〇 |
| 皮紙（東洋） | 一連 | 五•一〇 |
| 同勞路紙 | 一連 | 三•九〇 |
| 色勞路紙 | 一連 | 三•六〇 |
| 羅以斯紙 | 一連 | 一•八〇 |
| 硫酸紙 | 一連 | 二•二〇 |
| 白有光紙 | 一連 | 二•一五 |
| 色有光紙 | 一連 | 二•四八 |
| 黃毛邊紙 | 一連 | 三•二〇 |
| 白毛邊紙 | 一連 | 三•二〇 |
| 各色臘光紙 | 一連 | 一〇•〇〇 |
| 黃表古紙 | 一連 | 五•〇〇 |
| 川表紙料 | 一簍 | 一九•〇〇 |
| 徜紙料 | 壹塊 | 一•九〇 |
| 白玻璃紙（三百番） | 一連 | 四二•〇〇 |
| 色玻璃紙 | 一連 | 五三•〇〇 |

### ▲印刷材料品

| 品名 | 單位 | 單價 |
|---|---|---|
| 大磨石 | 一磅 | •一五 |
| 小磨石 | 一塊 | 〇•一五 |
| 墨滾子 | 一根 | 七•〇〇 |
| 膠版 | 一個 | 八•〇〇 |
| 墨版鏈 | 一個 | 六•五〇 |
| 手海皮 | 一組 | 五•五〇 |
| 大版綿 | 一塊 | 四•五〇 |
| 修版針 | 一根 | •二〇 |
| 修版刀 | 一把 | •三〇 |
| 樂石墨 | 一頂 | 四•〇〇 |
| 化石粉 | 一磅 | •四〇 |
| 洋石粉 | 一磅 | •二〇 |
| 桃香粉 | 一磅 | •三〇 |
| 金剛砂 | 一磅 | •二〇 |
| 舶來樂膠 | 一磅 | •三〇 |
| 東洋樂紙 | 一枚 | 一•〇〇 |
| 押板皮紙 | 十枚 | •四〇 |
| 裁刀子 | 一尺 | •八〇 |
| 鋒子 | 一把 | •三五 |
| 罫切刀 | 一把 | •四〇 |
| 盒切子 | 一把 | •八〇 |
| 罫切鋏（五號） | 一個 | •五五 |
| 斜羅切機 | 一架 | 八•五〇 |
| 九番水切機 | 一架 | 八•五〇 |
| 水線 | 百枚 | 四•二〇 |
| 矮線 | 百枚 | 三•八〇 |
| 五分書號二邊 | 十根 | 二•〇〇 |
| 六分書號四邊 | 十根 | 一•二〇 |
| 六分書號二邊 | 十根 | 一•五〇 |
| 五分書號四邊 | 十根 | •八〇 |
| 五分鉛條 | 十根 | 一•二五 |
| 五號四分鉛條 | 十根 | |

### 建築材料

大連市秋月町二番地　興亞窰煉瓦工場　工場大連市外三春柳東

| 品名 | 價目 |
|---|---|
| 一等磚（火壹）（千個） | 金十七元 |
| 二等磚（火貳）（千個） | 金十六元 |
| 三等磚（黑頭）（千個） | 金十五元 |
| 空洞煉瓦（一個） | 金六錢五 |
| 耐火煉瓦（一個） | 金六錢五 |

（以上爲市內價目）

| 品名 | 價目 |
|---|---|
| 藥掛直土管三寸 | 金二毛五 |
| 藥掛直土管四寸 | 金三毛五 |
| 藥掛直土管六寸 | 金四毛五 |
| 藥掛直土管五寸 | 金六毛五 |
| 藥掛直土管八寸 | 金九毛 |
| 藥掛直土管一尺 | 金一元六 |

（曲管倍半丁管兩倍）

大連市若狹町七十一番地　昭信號建築材料商

| 品名 | 價目 |
|---|---|
| 洋灰管四寸 | 金二角六 |
| 洋灰管五寸 | 金三角五 |
| 洋灰管六寸 | 金四角六 |
| 洋灰管八寸 | 金六角五 |
| 洋灰管一尺 | 金八毛 |
| 洋灰管一尺五 | 金一元二 |
| 洋灰管二尺 | 金二元五 |
| 洋灰管二尺五 | 金三圓 |
| 一等洋灰壹千斤 | 金七、〇〇 |
| 生石灰壹千斤 | 金六、五〇 |
| 黃石綿百磅 | 金二、八〇 |
| 白石綿百斤 | 金一、三〇 |
| 特等紅土百斤 | 金七、〇〇 |
| 一等紅土百斤 | 金六、〇〇 |
| 周水黃土壹俵 | 金〇、四〇 |
| 火山灰紫色壹俵 | 金一、六〇 |
| 煙筒灰百斤 | 金六、〇〇 |
| 缸磚百個 | 金六、〇〇 |
| 耐火粘土百斤 | 金一、五〇 |
| 舖地洋灰磚百個 | 金一、一〇 |
| 洋灰瓦百片 | 金五、〇〇 |
| 日本大瓦百片 | 金四、五〇 |
| 青亂石一車 | 金一、五〇 |
| 白亂石一車 | 金一、八〇 |
| 八分白色碎石子一車 | 金一、七〇 |
| 洋灰製塵芥箱一號 | 金一、八〇 |
| 同洋灰製二號 | 金一、七五 |
| 金州青石版一丈 | 金三、二〇 |

### 工業藥品

大連市山縣通六七番地　乾卯商店大連支店（一瓩一〇〇、二二四磅）（金票本位單位圓）

| 品名 | 數目 | 批發價目 |
|---|---|---|
| 炎曹（印）（桶入） | 一〇〇瓩 | 八•七〇 |
| 重曹（桶入） | 一〇〇瓩 | 七•五〇 |
| 重曹（包入） | 五〇瓩 | 七•三〇 |
| 火鹼 | 三〇〇瓩 | 三二•五〇 |
| 同酸 | 五〇封度 | 五•〇〇 |
| 硫酸 | 三〇〇瓩 | 一六•五〇 |
| 同大粒 | 五〇瓩 | 四•〇〇 |
| 海波（照） | 一〇〇封度 | 七•五〇 |
| 像用 | 一〇〇封度 | 六•八〇 |
| 海波工業用 | 一〇〇封度 | 五•五〇 |
| 過酸化曹達 | 五〇瓩 | 三•〇〇 |
| 漂白用 | 一〇〇瓩 | 七•〇〇 |
| 同金鹽 | 五〇瓩 | 三•〇〇 |
| 面鹼 | 八〇封度 | 二•二五 |
| 黃血鹽 | 五〇瓩 | 七•五〇 |
| 赤鐵淡鉱 | 一〇〇瓩 | 三•〇〇 |
| 衣化鉀（山乳） | 一〇〇封度 | 三五•〇〇 |
| 綠強鉀 | 五〇瓩 | 三三•〇〇 |
| 鹽化鉀 | 五〇瓩 | 三五•〇〇 |
| 靑性鉀 | | |
| 過滿俺酸鉀 | 五〇瓩 | 七五•〇〇 |
| 鹽酸二〇度 | 一〇〇封度 | 四•五〇 |
| 鹽酸局方 | 一〇〇封度 | 八•五〇 |
| 白鹽酸三度 | 一〇〇封度 | 五•五〇 |
| 稀鹽酸 | 五〇封度 | 五•〇〇 |
| 純鹽酸 | 五〇封度 | 八•五〇 |
| 硫酸六六度 | 一〇〇封度 | 九•五〇 |
| 稀硫酸 | 五〇封度 | 六•七〇 |
| 純硫酸 | 五〇封度 | 一〇•〇〇 |
| 硝酸四〇度 | 一五〇封度 | 一三•〇〇 |
| 純硝酸 | 五〇封度 | 一三•〇〇 |
| 石炭酸 | 四〇封度 | 一三•〇〇 |
| 草酸 | 一〇〇封度 | 一三•〇〇 |
| 酒石酸（酸礬） | 五〇瓩 | 一〇五•〇〇 |
| 檸檬酸（酸礬） | 五〇瓩 | 八五•〇〇 |
| 醋酸 | 一〇瓩 | 八•〇〇 |
| 氷醋酸 | 一〇瓩 | 一三•〇〇 |
| 硼酸末 | 五〇瓩 | 一八•五〇 |
| 硼酸砂 | 五〇瓩 | 一九•五〇 |
| 同末 | 五〇瓩 | 一五•〇〇 |
| 丹礬 | 一〇〇斤 | 一三•〇〇 |
| 硫酸 | 一〇〇斤 | 一八•五〇 |
| 鎳格而礬 | 四五封度 | 二二•五〇 |
| 炭酸鈣 | 五〇瓩 | 六〇•〇〇 |
| 同粉塊 | 三〇瓩 | 六〇•〇〇 |
| 日陶土面 | 一六〇封度 | 九•〇〇 |
| 同粉 | 三〇〇封度 | 四•〇〇 |
| 鹵面 | 三〇〇封度 | 二一•〇〇 |
| 同塊 | 二五〇瓩 | 七•〇〇 |
| 鹽化灰 | 一〇〇瓩 | 八•〇〇 |
| （乾燥用） | 一五瓦 | 三•五〇 |
| 烟性鈣 | 一五瓩 | 三•三〇 |
| 炭酸鈣 | 五〇封度 | 一•七〇 |
| 沈炭酸礬 | 一四〇封度 | 一六•〇〇 |
| 紫礬 | 五〇瓩 | 一四•五〇 |
| 白礬 | 一〇〇斤 | 六•〇〇 |
| 蒔養粉松一 | 一〇〇瓩 | 三•〇〇 |
| 號牌 | | |
| 蒔養粉藥用S | 一〇〇瓩 | 三六•〇〇 |
| 鹽化鉛亞 | 五〇瓩 | 四〇•〇〇 |
| 硫化銀 | 五〇瓩 | 一三•五〇 |
| 亞鉛粉A | 四五瓩 | 一〇•〇〇 |
| 同鹽 | 一〇〇斤 | 二五•〇〇 |
| 舍利（藥用） | 五〇瓩 | 三•六〇 |
| 同鎂 | 二〇〇封度 | 二•五〇 |
| 炭酸（印） | 一〇〇斤 | 一九•〇〇 |
| 忠勇硝 | 五〇瓩 | 七•〇〇 |
| 火硝 | 一〇〇封度 | 三•三〇 |
| 炎子 | 一〇〇斤 | 一三•〇〇 |
| 黃粉 | 一〇〇斤 | 七•〇〇 |
| 硫黃 | 一〇〇斤 | 一四•〇〇 |
| 硫酸 | 一〇〇瓩 | 一八•五〇 |
| 硫子油（六〇〇斤） | 一〇〇斤 | 九八•〇〇 |
| 奶糖 | 一〇〇瓩 | 九八•〇〇 |
| 蓖麻子油（藥用） | 四〇封度 | 一二•五〇 |
| 同（藥用） | 四〇封度 | 八•五〇 |
| 亞麻仁油 | 三三瓩 | 三三•〇〇 |
| 松節油（藥用） | 三〇封度 | 七•〇〇 |
| 同（藥用） | 三五封度 | 三五•〇〇 |
| 橄欖油藥用 | 三五封度 | 三〇•〇〇 |
| 阿西頓 | 一四瓩 | 一六•〇〇 |
| 安母尼亞水 | 二〇瓩 | 四•〇〇 |
| 藥用 | | |
| 同二〇％ | 五〇封度 | 四•五〇 |
| 佛光馬林 | 五〇封度 | 九•五〇 |
| 無水酒精 | 一四瓩 | 一三•〇〇 |
| 依的兒 | 一四瓩 | 一四•五〇 |
| 胰子液 | 四〇封度 | 七•七〇 |
| 甘油 | 五〇封度 | 七•七〇 |
| 硬脂酸 | 一〇〇斤 | 三〇•〇〇 |
| 棟脂酸末 | 五〇瓩 | 九•〇〇 |
| 裹頭好 | 五〇瓩 | 二•五〇 |
| 衛生球 | 一〇〇封度 | 一〇•五〇 |
| 同粉面 | 一〇〇封度 | 九•八〇 |
| 方形衛生塊 | 一〇〇封度 | 九•五〇 |
| 松香脂 | 一〇〇封度 | 一三•〇〇 |
| 松香H桶入 | 一〇〇斤 | 一〇•五〇 |
| 同I·H桶入 | 一〇〇斤 | 一四•〇〇 |
| 膠粉（工用） | 三〇封度 | 一三•五〇 |
| 膠粉（藥用） | 三〇封度 | 一三•五〇 |
| 桃膠塊 | 一〇〇斤 | 四二•〇〇 |
| 清醬酸 | 一榜 | 一•一〇 |
| 谷皮 | 一〇〇斤 | 二五•〇〇 |
| 鹽油 | 一〇〇封度 | 二五•〇〇 |
| 加粉 | 五六封度 | 二六•八八 |
| 鞣勢色 | 二〇〇封度 | 一九•五〇 |

| 品名 | 數目 | 價目 |
|---|---|---|
| 漂白粉 | 一〇〇封度 | 六•五〇 |
| 墨灰 | 一五〇封度 | 三五•〇〇 |
| 華士林白色 | 一斤 | 九•五〇 |
| 藥用 | | |
| 同白色工用 | 一瓩 | 七•五〇 |
| 同黃色藥用 | 一瓩 | 一〇•〇〇 |
| 同黃色工用 | 同 | 七•五〇 |
| 石膏（藥用） | 二〇〇瓩 | 三•八〇 |
| 石膏（工用） | 二〇〇瓩 | 三•六〇 |
| 滑石粉 | 一六〇封度 | 四•〇〇 |
| 黃土塊 | 一〇〇貫 | 二•八〇 |
| 黑鉛粉 | 一〇〇封度 | 六•〇〇 |
| 條膠 | 一〇〇封度 | 三〇•〇〇 |
| 灰鵬子 | 四〇封度 | 七•五〇 |
| 甘露 | 五〇封度 | 一二•〇〇 |
| 甘草膏 | 五〇封度 | 二•〇〇 |

▲香料

| 品名 | 數目 | 價目 |
|---|---|---|
| 依蘭依蘭 | 四五〇瓦 | 六•〇〇 |
| 同 | 一二五瓦 | 一•五〇 |
| 玫瑰 | 四五〇瓦 | 一〇•〇〇 |
| 同 | 一二五瓦 | 二•九〇 |
| 紫蘭花 | 四五〇瓦 | 八•〇〇 |
| 同 | 一二五瓦 | 二•五〇 |
| 紫蘭花S | 四五〇瓦 | 一•八〇 |
| 同 | 一二五瓦 | 三•〇〇 |
| 別拉木油 | 四五〇瓦 | 一•〇〇 |
| 培格馬油S | 四五〇瓦 | 九•〇〇 |
| 同 | 一二五瓦 | 三•〇〇 |
| 山茶花 | 四五〇瓦 | 一〇•〇〇 |
| 同 | 一二五瓦 | 二•九〇 |
| 蘭花 | 四五〇瓦 | 二•〇〇 |
| 同 | 一二五瓦 | 一六•〇〇 |
| 花露精 | 四五〇瓦 | 一•四〇 |
| 內花莉 | 四五〇瓦 | 二•〇〇 |
| 水仙花 | 四五〇瓦 | 二•〇〇 |
| 香蘭花 | 四五〇瓦 | 一•五〇 |
| 冬綠花 | 四五〇瓦 | 一〇•〇〇 |
| 哈是哈是 | 一二五瓦 | 二•〇〇 |
| 同 | 四五〇瓦 | 一•九〇 |
| 求尼而 | 四五〇瓦 | 一〇•〇〇 |
| 羊鹵花 | 四五〇瓦 | 一•八〇 |
| 同 | 一二五瓦 | 一•六〇 |
| 龍涎香 | 四五〇瓦 | 四•〇〇 |
| 同 | 一二五瓦 | 一•〇〇 |
| 香草油 | 四五〇瓦 | 七•〇〇 |
| 麝香芳 | 四五〇瓦 | 一〇•〇〇 |
| 同 | 一二五瓦 | 二•六〇 |
| 茉莉花 | 四五〇瓦 | 一〇•〇〇 |
| 同 | 一二五瓦 | 一•四〇 |
| 長壽花 | 四五〇瓦 | 一•〇〇 |
| 素蘭花 | 四五〇瓦 | 一•四〇 |
| 人造麝香 | 四五〇瓦 | 一〇•〇〇 |
| 風信子 | 一二五瓦 | 二•三〇 |
| 同 | 四五〇瓦 | 一三•〇〇 |
| 凡納林 | 延入 | 三•〇〇 |
| 苦馬林 | 延入 | 一五•〇〇 |
| 羞草 | 一二五瓦 | 二•〇〇 |

### 綢緞雜品

大連奧町五十二　同昌百貨商店

▲綢緞類

| 品名 | 價目 |
|---|---|
| 絲絨女料 | 二元至二元四 |
| 芬芳綢等女料 | 六角五至一元五 |
| 銀星綢女料 | 一元至七角五 |
| 青春綢女料 | 一元至一元六角 |
| 蘭玉綢女料 | 一元至一元五 |
| 印花麗英綢 | 二角五至五角五 |
| 印花印度緞 | 三角五至四角五 |
| 花素華絲軟緞 | 三角至四角五 |
| 國閃蝶綢 | 三角五至四角五 |
| 三閃織錦緞 | 七角至一元五 |
| 香鶴綾綢 | 八角至一元 |
| 鶴翎背綢 | 一元三至二元三 |
| 毛緞留綢 | 五角至一元二 |
| 緞凝綢 | 一元至一元五 |
| 素花軟綢 | 二元至二元五 |
| 西洋料 | 四角五至七元 |

▲毛布類

| 品名 | 價目 |
|---|---|
| 西服料 | 二元四至九元八 |
| 洋格毛布 | 三角八至九角 |
| 西印花毛布 | 三角八至九角五 |

| 品名 | 價目 |
|---|---|
| 織花毛布 | 二角八 |
| 平紋毛布 | 三角至四角八 |
| 素毛布 | 三角至四角八 |
| 條毛布 | 七角五至二元 |
| 禮服呢 | 七角五至二元 |
| 華達尼 | 五角八至一元 |
| 素平呢 | 五角五 |

▲綿花類

| 品名 | 價目 |
|---|---|
| 印花扣絨 | 一角八 |
| 花斜紋 | 九分 |
| 花細斜 | 六分 |
| 印花毛布 | 一角三至四角五 |
| 花伏細 | 一角 |
| 冲毛布 | 一角五 |

▲綉花類

| 品名 | 價目 |
|---|---|
| 綉花旗袍料 | 廿五元至卅元 |
| 印花旗袍料 | 十七元至二十五元 |
| 綉考被面 | 廿元至卅元 |
| 綉花褥面 | 十元至十六元 |
| 綉花門簾 | 五元自十七元 |
| 綉花墊子 | 二十五元至卅元 |
| 綉花屏頁 | 七元至四十元 |
| 絲綉風景 | 一元五至四十元 |

▲化粧類

| 品名 | 價目 |
|---|---|
| 各種雪花膏 | 二角至一元五 |
| 各種香粉 | 三角至四元 |
| 各種香皂 | 一角至八角 |
| 各種香水 | 四角至十五元 |

▲唱機

| 品名 | 價目 |
|---|---|
| 高裝代無線電 | 三百六十元 |
| 高裝新式唱機 | 六十三元 |
| 各種唱機九元 | 至七十五元 |
| 高亭唱片 | 二元八 |
| 百代唱片 | 二角八 |
| 勝利唱片 | 一元五 |
| 新月唱片 | 二元 |
| 崑崙唱片 | 二元 |
| 蓓開唱片 | 二元 |
| 開明唱片 | 一元二 |
| 各種唱針 | 三角至九角 |

▲雜貨類

| 品名 | 價目 |
|---|---|
| 俄國毛毯 | 九元至卅元 |
| 新式煙具 | 一元六至十元 |
| 新式錢夾 | 八角至十元 |
| 各種時計 | 二元六至廿六元 |
| 各種雨衣 | 三元至卅元 |
| 磁器茶具 | 二元至五元 |
| 跳舞絲襪 | 一元至二元 |
| 結婚頭花 | 八元至十元 |
| 各種衣邊 | 一角至五角 |
| 各種麻雀 | 八元至卅元 |
| 背坐提包 | 一元三至三元 |
| 各種皮箱 | 五元至十八元 |
| 大小皮箱 | 八元至十三元 |
| 洋服襯衫 | 一元二至二元六 |
| 洋服領帶 | 八角至一元六 |
| 各種呢帽 | 一元六至十六元 |
| 雪茄煙葉 | 四角 |
| 各種洋酒 | 一元至八元 |
| 西洋大磁盆 | 二元至四元五 |
| 文明手杖 | 七角至三元六 |
| 新式梳粧臺 | 三元至六元 |
| 女夾大氅 | 廿元至卅元 |
| 木綿每磅 | 七角 |
| 鴨絨每磅 | 六元五角 |

### 建材砂石類

大連市若狹町四二　建築材料商　雲記號（金本位單位圓）

| 品名 | 單位 | 價目 |
|---|---|---|
| 石灰 | 百斤 | 一、七〇 |
| 洋灰 | 袋 | 一、一〇 |
| 麻刀 | 貫 | 四、〇〇 |
| 點紅色 | 俵 | 五、〇〇 |
| 同綠色 | 俵 | 六、〇〇 |
| 同紫色 | 袋 | 五、〇〇 |
| 同淺黃色 | 俵 | 二、八〇 |
| 同日本黃色 | 俵 | 二、〇〇 |
| 作洋灰瓦 | 袋 | 三、〇〇 |
| 白石只 | 俵 | 〇、〇〇 |
| 花石只 | 俵 | 〇、七五 |
| 黑石只 | 俵 | 一、七〇 |
| 海菜 | 俵 | 一、〇〇 |
| 紙麻刀 | 貫 | 一、六〇 |
| 粘土 | 貫 | 二、一〇 |
| 紅磚 | 百個 | 二、一〇 |
| 紅磚 | 百個 | 七、〇〇 |

大連市北崗子海岸九八　義昌和（金本位單位圓）　市內價目

| 品名 | 價目 |
|---|---|
| 龍口砂一車 | 四、七〇 |
| 萊州砂一車 | 三、九〇 |
| 上鐵筋砂一車 | 三、四〇 |
| 中鐵筋砂一車 | 二、九〇 |
| 組砂一車 | 二、七〇 |
| 中砂一車 | 二、九〇 |
| 腰砂一車 | 二、七〇 |
| 海石只一車 | 二、四〇 |
| 南關嶺水砂一車 | 四、三〇 |
| 一五豆砂利一車 | 五、〇〇 |
| 三十堡礦砂一車 | 三、〇〇 |
| 玉砂利一車 | 三、八〇 |
| 鹽島子板石一車 | 二、八〇 |
| 鹽島子基石一車 | 二、八〇 |
| 鹽島子亂石一車 | 二、五〇 |
| 廣鹿島石版一車 | 三、一〇 |

### 鐘表眼鏡

大連市浪速町四十三番地　史惟記鐘表眼鏡行

▲鐘表部（每種金票價）

| 品名 | 價目 |
|---|---|
| 德國製報刻五音天文鐘 | 每只六十五元 |
| 德國製二音天文鐘 | 每只二十九元五 |
| 德國製二音天文鐘 | 每只二十七元五毛 |
| 德國製實用天文鐘 | 每只二十三元 |
| 德國製鳩吽鐘 | 每只十二元八毛 |
| 瑞士製16形實用綱克双卡 | 每只十二元八毛 |
| 子懷表 | 每只十一元二毛 |
| 瑞士製5 21婦人用新式 | 每只十五元五毛 |
| 手表 | 同 |
| 瑞士製4 21狹長方 | 每只十四元三毛 |
| 瑞士製10形15石鋼克双卡 | 每只十元五毛 |
| 子手表 | |
| 瑞士製10形invicta999 | 每只十二元 |
| 瑞士製5 21 18K長方金克 | 每只十二元 |
| 双卡子手表 | |
| 4 21新式女用 | 每只二十七元五毛 |
| 10 9918K金克双卡子表 | 每只十八元五毛 |
| 16 18K金克同薄形懷表 | 每只十九元五毛 |
| 16 | 每只六十五元 |
| 16 14K金克双卡子懷表 | 每只八十一元 |
| 14 | 每只五十五元 |
| 12 18K | 每只五十三元 |
| 13 14K | 每只十七元五毛 |
| 13 | 每只四十五元 |

▲眼鏡部

| 品名 | 價目 |
|---|---|
| 美國製新式桃形夾白金眼鏡 | 每付十八元 |
| 鏡架國製夾黃同 | 每付十九元 |
| 美國製托鼻夾白金美 | 每付十元 |
| 二毛美國製新 | 每付九元 |
| 國無形架每付 | 七元五毛 |
| 式金匡博士架 | 每付六元五毛 |
| 同鏡架 | 每付一元 |
| 新式魯克眼鏡 | 每付二元 |
| 新式魯克架 | 每付三元 |
| 新式魯克 | 每付壹元 |
| 新式魯克架 | 每付四元 |
| 水晶眼鏡片 | 每對五元 |
| 茶晶 | 每對自十二圓至一百二十圓 |

▲寫眞部

| 品名 | 價目 |
|---|---|
| 二寸三張 | 金六角五分 |
| 三寸三張 | 金壹元五角 |
| 四寸三張 | 金貳元五角 |
| 六寸三張 | 金壹圓五角 |
| 八寸三張 | 金四元五角 |
| 放大 | |
| 八寸一張 | 金貳元 |
| 十二寸一張 | 金參元 |
| 十八寸一張 | 金四元五角 |
| 廿四寸一張 | 金七元 |

### 煙草

大連東鄉町二〇番地　東南洋煙草公司

| 品名 | 價目 |
|---|---|
| 十支美人香煙 | 每條廿五盒、小洋九五角 |
| 十支飛輪牌香煙 | 三月五號停止 |
| 十支紅金龍牌香煙 | 每條廿五盒、小洋七角一分 |
| 十支高塔牌香煙 | 每條廿五盒、小洋二元一 |
| 十個空盒換本煙一小盒 | |
| 空盒十五個換畫一張、 | |
| 角五 | |
| 帶心空盒十二個、換畫一 | |
| 角五分、 | |
| 張八個換本煙一小盒 | |
| 十支大長城香煙 | 每條廿五盒、小洋二元一 |
| 角五分 | |
| 帶心空盒十二個換畫一張 | |
| 帶芯空盒八個換本煙一小 | |
| 盒 | |
| 五十支小白金龍香煙 | 每罐小洋七角 |
| 五十支小紅金龍香煙 | 每罐小洋四角六分 |
| 五十支中紅金龍香煙 | 每罐小洋五角二分 |
| 五十支大長城香煙 | 每罐小洋六角七分 |
| 以上各罐煙在陽曆三月底前 | |
| 換買一罐隨贈引換贈品券一張 | |
| 法詳載券上 | |

大連市越後町四十番地　英商拱石煙公司

| 品名 | 價目 |
|---|---|
| 十支刀牌王 | 每盒金一角 |
| 十支小刀牌王 | 每大包金四元六角 |
| 十支粉刀王 | 每大包金四元九分 |
| 每大包金四元〇八 | |
| 五十支粉刀王 | 每盒金一角、每大包金四元六角 |
| 角五 | 每盒金五 |
| 十支大天橋 | 每大包金五元、每盒金五分 |
| 十支小天橋 | 每大包金三元三毛 |
| 廿支天橋 | 每大包金二元一角五 |
| 二十支金咀天橋 | 每大包金二元二角、每盒金二 |
| 七分 | |
| 十支第一 | 每盒金四分 |
| 十支欽差 | 每大包金三元一角 |
| 廿支美傘 | 每大包金一元八角五、每盒金三分 |
| 十支前門 | 每大包金七角六 |
| 五十支前門 | 每大包金一元五角六、每盒金一角六 |
| 五十支砲臺王 | 每盒金七元二角 |
| 五分 | |
| 廿支百利 | 每大包金十五元九角 |
| 廿支神商 | 每包金一元九角二分 |
| 廿支小砲台 | 每大包金十五元一角 |
| 五十支小砲台 | 每大包金五元六角、每盒金二元二分 |
| 五十支砲臺王 | 每大包金十四元八角 |
| 五分 | |

大連連鎖街　東亞煙公司（每盒金票價）

| 品名 | 價目 |
|---|---|
| 十支土耳其 | 每大包金十四元八角 |
| 十支土耳其 | 每大包金十七元九角 |
| 五十支土耳其 | 每盒金二 |
| 元三角 | 每大包金二十元〇五分 |

| 品名 | 價目 |
|---|---|
| 敷島 | 一角五 |
| 朝日 | 一角二 |
| 吉野 | 一角 |
| 松島 | 五分 |
| 扇 | 五分 |
| 麗 | 一角 |
| 枝 | 三角 |
| 壽 | 一角 |
| 略花 | 一角 |
| 金鵰 | 七分 |
| 金鶴 | 六分 |
| 金葫王 | 七分 |
| 金槍 | 五分 |
| 蝙蝠 | 一角五 |
| 琴風 | 一角五 |
| 復興（一百根） | 四角五 |
| 復興（廿根） | |
| 人壽 | 一角 |
| 織女 | 三分 |
| 大樓 | 六分 |
| 壽花（鐵筒） | 三分 |
| 白梅 | 五角 |
| 社鵑（每筒金票價） | 一元二角五 |
| 菖蒲 | 八角五 |
| | 六角五 |

### 皮箱皮鞄

大連西崗街壹百拾六番地　永安工廠（每只大洋價）

| 品名 | 價目 |
|---|---|
| 大號樟木箱 | 十一元五角 |
| 大號二皮衣箱 | 六元 |
| 二號皮衣箱 | 五元 |
| 大號頭皮衣箱 | 七元 |
| 二號同 | 六元 |
| 大號川皮衣箱 | 十元 |
| 二號同 | 五元五角 |
| 一尺三寸皮匣子 | 八元五角 |
| 一尺四寸同 | 二元五角 |
| 一尺五寸同 | 二元八角 |
| 九寸公事包 | 二元四角 |
| 一尺同 | 二元六角 |
| 一尺一寸同 | 三元四角 |
| 一尺二寸同 | 四元四角 |
| 大號皮麻雀盒 | 二元四角 |
| 二號同 | 二元二角 |
| 一尺二寸硬胎牛皮提鞄 | 三元三角 |
| 一尺二寸同 | 二元五角 |
| 一尺四寸同 | 三元八角 |
| 一尺六寸同 | 四元五角 |
| 一尺八寸同 | 五元五角 |
| 一尺八寸硬胎牛皮包甲提 | 五元五角 |
| 鞄 | |
| 元二角 | |
| 鞄六元五角 | 八元 |
| 二尺同 | 九元五角 |
| 二尺二寸同 | 十二元二 |
| 二尺四同 | 十二元五角 |
| 二尺二牛皮軟蓋提鞄 | 十四元 |
| 二尺四同 | 十七元 |
| 二尺六同 | 四元三角 |
| 二元二角 | |
| 一尺二包帆布硬胎提 | 一元三角 |
| 一尺三同 | 一元四角 |
| 一尺四同 | 一元五角 |
| 一尺五同 | 一元六角 |
| 一尺六同 | 二元 |
| 一尺八包甲色帆布硬胎提 | 三元 |
| 鞄二元五角 | |
| 二尺同 | 三元五角 |
| 二尺二帆布軟蓋提鞄 | 四元八角 |
| 二尺四同 | 六元五角 |
| 二尺六同 | 七元 |
| 二尺二帆布鐵梁提鞄 | 一元 |
| 二角 | |
| 一尺三同 | 二元三角 |
| 一尺四手提書包 | 一元四角 |
| 帆布書包 | 四毛五 |
| 帆布背包 | 六角 |

### 鐵材五金類

大連市佐渡町三〇　元進和商會

▲元鐵部（每百公斤價）單位圓

| 品名 | 價目 |
|---|---|
| 二分 | 一〇、〇〇 |
| 二分半 | 一〇、八〇 |
| 三分 | 一〇、二〇 |
| 四分 | 九、八〇 |

▲方鐵部（每百公斤）單位圓

| 品名 | 價目 |
|---|---|
| 五分 | 九、八〇 |
| 六分 | 九、八〇 |
| 七分 | 九、八〇 |
| 一吋 | 九、八〇 |
| 一吋二 | 一〇、二〇 |
| 一吋半 | 一〇、五〇 |
| 一吋二八 | 一〇、五〇 |
| 二吋 | 一〇、八〇 |
| 二吋半 | 一〇、八〇 |
| 三吋 | 一一、五〇 |

▲板鐵部（每百公斤）單位圓

| 品名 | 價目 |
|---|---|
| 二分 | 一一、〇〇 |
| 四分 | 一〇、〇〇 |
| 五分 | 一〇、〇〇 |
| 六分 | 一〇、〇〇 |
| 七分 | 一〇、〇〇 |
| 一吋 | 一〇、〇〇 |
| 一吋半 | 一一、〇〇 |
| 二吋 | 一一、五〇 |
| 二吋半 | 一一、五〇 |
| 三吋 | 一一、五〇 |
| 一分厚 | 一二、〇〇 |
| 二分至四分厚 | 一〇、五〇 |
| 五分至六分厚 | 一〇、八〇 |
| 七分至八分厚 | 一一、五〇 |

▲洋釘部（每桶價）

| 品名 | 價目 |
|---|---|
| 六分 | 一〇、九〇 |
| 一吋 | 九、一〇 |
| 一吋二五 | 八、八〇 |
| 一吋半 | 八、五〇 |
| 一吋七五 | 八、二〇 |
| 二吋 | 七、〇〇 |
| 二吋半 | 七、九〇 |
| 三吋 | 七、八〇 |
| 三吋半 | 七、七〇 |
| 四吋 | 七、六〇 |
| 四吋半 | 七、五〇 |
| 五吋 | 七、四〇 |
| 六吋 | 七、三〇 |
| 七吋 | 八、〇〇 |

▲平白鐵部（每張價）

| 品名 | 價目 |
|---|---|
| 三十號 | 〇、八〇 |
| 二十八號 | 一、〇〇 |
| 二十六號 | 一、二〇 |
| 二十四號 | 一、五五 |

▲新鉛絲部（每捆價）

| 品名 | 價目 |
|---|---|
| 五號 | 六、八〇 |
| 六號 | 六、四〇 |
| 七號 | 六、五〇 |
| 八號 | 六、一〇 |
| 九號 | 六、二〇 |
| 十號 | 六、三〇 |
| 十一號 | 六、〇四 |
| 十二號 | 六、五〇 |
| 十三號 | 六、六〇 |
| 十四號 | 六、八〇 |
| 十五號 | 七、〇〇 |
| 十六號 | 七、二〇 |
| 十七號 | 七、五〇 |
| 十八號 | 七、八〇 |
| 十九號 | 八、一〇 |
| 二十號 | 八、四〇 |

▲鐵板部（三尺寬六尺長）（每百公斤）單位圓

| 品名 | 價目 |
|---|---|
| 五厘 | 三、五〇 |
| 七厘五 | 三、二〇 |
| 一分 | 三、二〇 |
| 一分半 | 二、八〇 |
| 二分 | 二、五〇 |

（四尺寬八尺長）

| 品名 | 價目 |
|---|---|
| 五厘 | 三、五〇 |
| 七厘五 | 三、二〇 |
| 一分 | 二、八〇 |
| 一分半 | 二、五〇 |
| 二分 | 二、五〇 |

（五尺寬十尺長）

| 品名 | 價目 |
|---|---|
| 五厘 | 四、五〇 |
| 七厘五 | 三、八〇 |
| 一分 | 二、八〇 |
| 一分半 | 二、五〇 |
| 二分 | 二、五〇 |

## 小說　劍骨琴心（三十四）

第十九回　惡訟師技窮露醜相　賢大尹破格禮英豪

執法公斷、要打死你這畜生、替林老先生出氣、一面把棋鼓亂敲、一面將籤筒內刑籤盡倒出來、口裏不住聲的喝着、扯下去、與我着實打、那些差人、雖得足了乃武的銀子、見官府發怒紳衿不平、無可遮蓋、齊齊的呼喝一聲、兩個值刑的、將乃武劈頭一提、直拉下翻一旁邊、又走過兩名皂隸、一個一個把乃武頭顱捺住、一個掀住兩足、將袴子扯落、露出雪白的屁股、值刑的將板子在臀上一捺、捺得乃武一殺猪也似的叫、只聽得大喝一聲、那板子望空中飛起、乃武魂飛魄散、直挺挺的躺着受死、早見士英從人叢內擠將出來、上堂跪下、喊知縣疑是來差、駁他、忙道本縣知你被誣、已在這裏懲治原告、有什麼話、請起來講、士英跪着說道、林乃武誣告生員、其罪小、涉及閨閣其罪大、老夫臺執法懲治、本分應得、但乃武年幼無知、其中必有唆事之人、求父臺暫息雷霆、免其責辱、以全縉紳之體、究出主使、以伸國家之法、實爲兩盡、知縣道、這是以德報怨也、更爲人所難、就快請起來、本縣嚴究主唆就是、士英謝了起來、站立案旁、那値刑的板子、在半空中正待打將下去、戚知縣吩咐且放起來、衆差役又齊喝了一聲、把乃武提起、推至案前、戚知縣喝問道、你這畜生、平空誣告了全生、如今全生反替你跪求、本縣若不看全生情面、這頓板子、你也休想性命了、快把誰人主使、告這狀子、實供出來、若有半句支吾、取夾棍伺候、衆差役又齊齊的呼喝一聲、那乃武如在鬼關上剛放轉來、魂魄還沒上身、亦且字義不明、兩手摳住袴腰、定着兩眼、答應不出、戚知縣把棋鼓一擊、合堂差役、齊聲一喝、嚇得乃武渾身索落落抖個不住、士英道老父臺問你、這狀子是誰叫你告的、乃武聽得明白、方回過頭去、指着危卓道、就是這危老哥叫我告的、知縣道、危卓是你家人、怎這等稱呼、乃武道、他不是家人、他是會寫狀子的、與我賭錢相好、是他叫我告的、知縣大怒、喝帶這光棍上來、差人把危卓帶上、知縣罵道、你這奴才、充做林家家人、在本縣跟前、再三訂說、坐實這姦情、原來你是開賭寫狀、包打官司的光棍、左右與我扯下去、先打四十、打的時候、戚知縣不住的擊著棋鼓喝道、着實打、直打足了四十板打得危卓皮開肉綻、鮮血淋漓、看審的百姓、擁堂的生員、人人稱快、乃武抖戰不已、知縣復叫値刑的豎起夾棍套著雙足、喝危卓供招、先要同賭人姓名、危卓到此、也就一毫沒計了、只得先供出幾個賭脚、知縣標硃筆立、拿一名不到、重責四十、却喜俱在堂上看審、一面官司急切、擠不出來、

登時拿到四名、跪在一邊、危卓供實道、那一日林乃武在小的家賭錢、他說這兩日晦氣、賭錢又輸、家裏又有人坐着、要分一百畝田去、小的問他是何等人、爲何事要分田、林乃武說忘紀他姓名了、單把林老爺遺囑分田的緣故說明、小的說外人怎得分田、林家產業、我和你去見他你若是個雛兒、便可賴起這田做賭本、林乃武說、他在姐姐房裏、我也沒見面、你如何得見他、小的想着一個男人、怎躲在女人房裏、不合攛掇乃武去問姓名、看破綻、隔日乃武問了姓名、說不是姐姐房裏、是在極裏頭一所書房裏我進去時、全士英坐在被裏、姐姐坐在床前椅子上、新燕爬在床沿上說說笑笑、講得正是熱鬧、小的問他、新燕是甚人、有多少年紀的他說有十六七歲、是絶標致、了頭、小的想着少女孤男外喧笑一室、主僕雜亂、內人不分、大有可疑了、因叫看從西邊園內爬牆進去、像到了兩夜、說是每夜小姐上二更天纔去、標致了士英、上床隔宿、小的只道全士英姦情是實、纔敢代乃武抱告、希圖賴田瓜分、只此便是實情、若有半句虛辭、甘處死、戚知縣詰問乃武、乃武連連磕頭道、是々眞的、知縣吩咐、取一面重伽、判著伽號三個月、滿日責四十板、釋放、將危卓伽號出去、同賭四人、每人四十板、伽號一月、乃武責具永不賭博甘結、吩咐道、本該一頓板子、打死你這畜生、看你先人面上、全生又代你跪求、免你當堂出醜、以後若敢再賴田誣告、再行賭博、定即處死、因喚兩名差役、押帶乃武交與族長、說我老爺吩咐、帶到林老爺柩前跪着、聽憑林小姐以家法懲治、他若不遵、帶來回話、再行懲治、過了貴處便了、差人押下乃武、衆生員打恭、讚頌戚公明斷、士英候其退下、正待作謝、只見知縣起身拱手道、年兄少年老成、不欺暗室、眞可追蹤柳下、可敬可敬、請在賓館少待、本縣退堂、就着人延請、要暢領教益哩、說畢轉身打鼓退堂、當有東房書吏、把士英請在賓館中、士英本不耐煩、因茶十分唐突、不便違其意、只亦只得坐下了、等候不一會、裏邊一片發出傳來、東房慌把士英請上轎、來到月臺口、一見一乘轎子、歇在西邊堂上、時一個女子走將下來、士英看急走兩步、却是新燕、低着頭剛走上堂、裏面一聲士英、煖閣開處、戚知縣早迎下堂來、連連打躬、至西書房叙坐、新燕自坐着轎子回家、只見一人在前飛跑、血流滿面、有二三十人、在後追着、只望跑的那人、却是乃武、遠不知被何人趕打、原來紅玉許字之婿、姓夏、名建亞、

# 大連物價 (其二)

▲標準零賣價目

藥品

大連西崗街二百十五番地 大德記藥房 (大洋價)

| 品名 | 價目 |
|---|---|
| 兜安氏補肺水 | 每打十一元八 每瓶一元 |
| 兜安氏保腎丸 | 每打十二元八 每瓶一元二 |
| 阿氏比靈藥片 | 每打十元八 每瓶一毛八 |
| 麥精魚肝油 | 每打十元八 每瓶一元八 |
| 太平洋白松露 | 每打七元 每瓶七毛 |
| 同仁堂虎骨酒 | 每瓶二元 |

(金票價)

| 品名 | 價目 |
|---|---|
| 家樂綿…… | 每百粒十三元 每粒一毛四 |
| 海參崴海狗腎 | 每具二元 |
| 大學眼藥水 | 每箱十三元 每瓶一毛六 |
| 小包仁丹 | 每百包七元 每包七分 |
| 大包仁丹 | 每百包三十元 每包三毛五 |
| 衛生球 | 每箱十一元 |
| 善和保元膏 | 每兩三毛五 |
| 同仁堂再造丸 | 每付三元 |
| 育生堂大貼童子仙膏 | 每貼九毛 |
| 育生堂大貼童子仙膏 | 每貼四毛五 |

# 北鐵交涉成立 物資輸出益增

## 第一四半期貿易入超倍加 三月下旬出超呈稀有現象

三月下旬、日本對外貿易概況、已誌前報、茲再列詳細情形如下、蓋三月下旬之所以呈示出超者、以在輸入之最盛期、乃始呈以稀有之好現象、此不獨僅爲一日本國內、於去年三月下旬出超百廿萬圓、然此蓋以受印棉不買之影響、尚遺迄今之故也、本三月下旬出超之原因、輸入與前旬、幾無大差、輸出約增加一千萬圓、比前旬綿布爲三百六十萬圓、重要品以外之雜品、均各增加、而此綿布之對印輸出、每月增船二隻、其他於中國、有提加關稅說、及金本位同盟之不安、向關印之輸出、尚在豫料中、目前如右記能否繼續有大量之輸出尚無望、一方輸入以紡績業者、均曾訂買棉花、有將繼續輸入之形勢、然本年三月下旬之出超、誠爲一時變態的現象、而此三月末乃爲本年第一之四半期間之貿易、其貿易額與前年同期相比較如左(單位千圓)

| 月 | | 輸出 | 輸入 |
|---|---|---|---|
| 一月 | 本年 | 一六九、〇六一 | 一三七、〇八五 |
| | 昨年 | 二六、二六八 | 一四四、八〇三 |
| 二月 | 本年 | 一八九、三六二 | 一七三、三八六 |
| | 昨年 | 一六七、八九五 | 一九四、三三五 |
| 三月 | 本年 | 三二四、一八一 | 一三五、三三三 |
| | 昨年 | 一八一、七四五 | 二〇七、九三三 |
| 合計 | 本年 | 五八三、七〇五 | 七四五、六七四 |
| | 昨年 | 四七七、九九八 | 五五六、〇六九 |

即比前年則本年之第一四半期輸出占二成二分輸入占三成四分、貿易總額增加二成九分、扣除入超額對去年之七千八百萬圓本年之一億六千萬圓、已倍增其額、而此第一四半期之傾向、在商品方面、輸出爲小麥粉生絲、綿布、人造絲、絹布、襯衣、其他諸纖品均呈漸增、輸入爲棉花、羊毛、鐵等、反漸減、一方小麥、豆類、原重油、機械木材等漸增、目前輸出、因北鐵交涉之成立、物資之大量輸出益增加、更中國排日已愈漸終息、輸出之增加、當爲必然之事、即各國之求償的協定之要求、其金額亦極僅少、於是則在全體貿易額、當然無何大影響、然綿布對印輸出、自四月起至日印綿布綿花協定之第二年度最近之印度市況、爲受惡化所祟、三月中之輸出、無何期待、又以金本位同盟之不安、尚有繼續延持之形勢、交易亦有示以觀望之狀態、一方輸入、如前記棉花之前途、雖不看佳、但鐵、機械類、之輸入、當必轉愈旺盛、綜合以上之情形、超越輸入最盛期之上半期或、中仍能有繼續的以相當之入超額

△重要商品 日本三月下旬貿易之重要商品、分別示列如左(單位千圓、數量百斤、△印減)

| 品別 | 本旬 | 前年同期比較 |
|---|---|---|
| △輸出 | | |
| 小麥粉 | 一、〇六八 | 二三三 |
| 罐頭食料 | 一、三五三 | 三三九 |
| 綿織系 | 八七三 | 三三二 |
| 生絲 | 一〇、六〇七 | 一、九六〇 |
| (數量) | 一七、〇一七 | 五、二四〇 |
| 綿織物 | 一九、九五五 | 三、一四四 |
| 絹織物 | 二、一〇六 | 四三 |
| 人絹織物 | 三、八六九 | 七六七 |
| 襯衣製品 | 一、六五八 | 三九 |
| △輸入 | | |
| 小麥 | 一、九三四 | 八四六 |
| 豆類 | 二、一五〇 | 三四四 |
| 原油及重油 | 二、四二二 | 六三 |
| 棉花 | 二一、八三 | 二、三七四 |
| (數量) | 三四、九三三 | 八、〇五八 |
| 羊毛 | 五、六三四 | 八六六 |
| 鐵 | 七、〇二三 | 一、七四三 |
| 機械類 | 三、二二七 | 八八九 |
| 木材 | 一、五三七 | 三八二 |

△月額重要商品 日本三月下旬貿易之重要商品月額分別示列如左(單位千圓數量百斤、△印減)

| 品別 | 月額 | 前年同期比較 |
|---|---|---|
| △輸出 | | |
| 小麥粉 | 三、六三三 | 一、六九四 |
| 罐頭食料 | 四、〇七五 | 二、一三六 |
| 綿織系 | 二、三九〇 | 七二 |
| 生絲 | 二六、五三三 | 一、七六三 |
| (數量) | 四五、〇九四 | 三、五一一 |
| 綿織物 | 五〇、六五七 | 一〇、二六四 |
| 絹織物 | 六、八九二 | 五三三 |
| 人絹織物 | 二、四〇八 | 二、五三八 |
| 襯衣製品 | 四、五〇五 | 五二〇 |
| △輸入 | | |
| 小麥 | 四、九三六 | 一、四三〇 |
| 豆類 | 八、〇三六 | 二、二七四 |
| 原油及重油 | 八、九五六 | 三、一三三 |
| 棉花 | 六七、七三六 | 四、四〇三 |
| (數量) | 一九八、三六一 | 一〇六、八二一 |
| 羊毛 | 一〇、七七五 | 一、八九六 |
| 鐵 | 一九、六四三 | 五、三二二 |
| 機械類 | 九、六六八 | 三三三 |
| 木材 | 四、八九九 | 二、〇九七 |

# 本年出口逐月增加 桐油輸出獨增

## 上月份達二百八十萬元

中國對外出口貨中、佔有第一位之桐油、於去年一月份以來、出口逐月增加、茲據向國際貿易局探悉、上月份桐油出口統計、達二百八十七萬八千萬元、較之前月份增加七十餘萬元、茲將其輸往各國統計、分述如次

| 輸往地 | 數量(單位公担) | 價格(單位元) |
|---|---|---|
| 澳洲 | 三三六 | 一三七、二六二 |
| 比利時 | 一〇一 | 四、五二七 |
| 丹麥 | 五〇 | 二、四〇七 |
| 法國 | 二、五七二 | 九五、四五六 |
| 德國 | 一、九四六 | 九二、一六九 |
| 英國 | 三、六九〇 | 一八八、〇三一 |
| 香港 | 四、〇九三 | 一九四、六〇七 |
| 意國 | 四〇二 | 一八、九二八 |
| 日本 | 一、〇四八 | 四一、三六八 |
| 荷蘭 | 一、八五三 | 八八、九一一 |
| 挪威 | 一九八 | 九、五八六 |
| 美國 | 四六、六三九 | 二、〇九二、一六三 |
| 關東租借地 | 一二四 | 四、七一八 |
| 其他各地 | 七一四 | 三二、五九一 |
| 合計 | 六四、五一八 | 二、八七八、七二四 |

# 爲世界經濟之樞紐 北滿之特產物

## 輸送經路比之南滿 實有許多之特優點

蓋此等之特產物、在農產地之北滿經濟、非徒爲結成世界經濟之主要之樞紐、而其登市及鐵道之輸送面、乃於其交易上之情形如何、誠於北滿頗持有重要性、然輸出方面之輸送徑路、比之南滿、頗有多岐之點、即或東行經由烏鐵、出海參威、或南行、由滿鐵線至大連、或營口、或安東、或西行沿西比利亞鐵道、直接由陸路輸至歐洲、或由松花江、經由哈府向烏蘇里鐵道、乃及如事變前依洮昂、四洮奉山線、以河北、葫蘆島爲徑路更以拉濱線、京圖線、圖寧線、與北鮮相結合、誠有多種多樣之輸送經路、然於北鐵接收後、則輸送狀況之變革、乃爲必然的、要而北鐵農耕地帶、大體以松花江系之流域、在此地域之交通、有各鐵道各水路更有鐵道、補助機關之馬車、因無一定之軌道、可隨意以方向的距離、而輸送之、在鐵道沿線之市場行市之高低、傾向於何方面、誠於馬車流動之方向上占有重要性云

## 鹽業會社之業績

大日本鹽業株式會社、去年下期之決算、純益有三六萬六千圓、每正分配利益爲八成、本期因關東州鹽生產狀況爲天氣氣候、不良致生產陷於極不振(單位千斤)

| | 九年下 | 八年下 |
|---|---|---|
| 雙島灣 | 九、四四〇 | 五五、七六五 |
| 貔子窩 | 一三、二六五 | 三九、二四一 |
| 普蘭店 | 三、〇四四 | 六、九四八 |
| 五島 | 一三、四一九 | 三一、〇四四 |
| 計 | 三九、二二八 | 一三〇、〇〇七 |

以上比去年同期、減產有九千四百八十一萬九千斤、但一力面其販賣、態呈示有如左之極增(單位千斤)

| | 九年下 | 八年下 |
|---|---|---|
| 專賣局納入 | 四〇、一七四 | 五〇、五九〇 |
| 關東州鹽 | | |
| 同上台灣鹽 | 三六、八四五 | 三六、五五七 |
| 計 | 九七、〇一九 | 一〇七、一四二 |
| 漁業用鹽 | — | 三、〇四〇 |
| 工業用鹽 | 一七八、九五六 | 六八、九七四 |
| 計 | 七七一、四〇七 | 一三三、三九六 |
| 總計 | 二五六、一二〇 | 八五、四〇二 |
| 計 | 三三三、一四九 | 二九二、五五五 |

九年下期之販賣額、合計比去年同期增加有六千五百十九萬三千斤、生產鹽減少而販賣方面增加、此理因由青島其他外國鹽買入額增加之由來也、觀今當期末現在之所有鹽田如左

| | 鹽田面積 | 未完成鹽田 |
|---|---|---|
| 雙島灣 | 六七七、四六 | — |
| 營城子 | 二六、一四 | 九四、〇〇 |
| 沙河口 | 三九、一七 | — |
| 東老灘 | 九六七、七三 | — |
| 夾心子 | 一、一八二、三三 | 二七、〇〇 |
| 貔子河 | 九、八六 | — |
| 碧流河 | 六二、八四 | 三三、一四 |
| 普蘭店 | 五〇一、九九 | 一四五、〇〇 |
| 三道灣 | 二四三、七〇 | 三二七、〇〇 |
| 五島 | 一、四三三、七一 | 一九六、〇〇 |
| 計 | 五、四四四、五五 | 一三一、一四 |


# 秋農醫院

地址奉天南市場◎滿電話三一〇一一號

診療科目 ●內科 皮膚花柳科 ●外科 耳鼻咽喉科 ●兒科 產婦科眼科

附設戒煙 鴉片嗎啡白面巴比那兒等癮

不論年久癮重及身體虛弱者均可醫治不用瘋藥麻藥無痛苦七日至半月全愈不用南滿醫院當醫師多年見我國人因言語不通感困難今爲國人便利計自設醫院在各種手術均能施行庭園寬闊植樹木花草病室香潔堂自來水夏有電扇冬有暖氣隨時入院看護周到收費低廉

院長 苗秀新啓

# 介紹大命相家郭經九

精奇神斷特指迷津之郭經九對於周易奇門揣骨相理經驗二十餘年遐邇知名曾經算過文武官員紳商大賈因名姓均神奇稱贊彰往查來定終身之興衰實前車之明鑑郭君數理精妙特此介紹也請駕臨一談方知奇驗

介紹人 衣瑞亭 張益三 金錫九 馬星垣 楊鴻影 劉卜忱 于黎昌 鄭贊周 聶崧庚

保証神效

育嬰堂衛生局化驗許可、用家證明、不但求治病實效、精益求精、不敢減料省工、現在新貨製成、較前效力更大、凡患者安心服用、必得結果、決非藉宣傳欺人者所可同年而語、垂察爲要 育嬰堂主人謹啓

婦嬰至寶 精品 虎鹿玉桂膏 貼婦女行經腹痛、帶下、胞寒宮冷、久不孕、及小兒腹痛夜啼、寒疝瀉痢、確有驚人奇效 大貼一元小貼五角

南滿太醫秘方 鹿茸藏花精製 鹿茸活血壯元露 治筋骨痲木、腰痛腿疼、半身不遂、各種風寒重症、必能立起沉疴、年高長老、每年服一二瓶、永免半身不遂、不但强筋壯骨實能益壽延齡(優等每瓶大洋兩元雙料三元) 經售處△奉天中街大德生藥房△裕泰盛絲房△裕泰東房△軍署大街震泰報館△鐘樓南中西大藥房△北市場春大藥房△南滿站震町會發祥絲房外埠函購每瓶郵費二角每貼五分將款滙交裕泰盛當即保險郵寄不誤欲閱詳細仿單請向該號函索

商部註冊 靈芝商標 天津

中央衛生試驗所化驗 全國禁煙委員會張主席題贈(除惡務盡)

# 馮氏斷癮救苦金丹

天津特別市展覽會得特獎(一百分) 衛生局化驗註冊▲社會局出示保護 ▲直隸省長傳諭嘉獎▲山西省署核准備案▲天津警察廳化驗保護▲太原警務處出示保護▲漢口警察處核准備案▲海關化驗通行無阻▲江西省政府化驗▲湖南禁煙會化驗▲全國鐵路及山東國展會均得優等獎▲上海商會給證獎勵 行海內六十八年本堂自清同治七年設立此丹專戒嗎啡海洛英等毒及鴉片煙癮者一盒用三天重者且飲食增兩星期用功效偉大品質純潔藥性和平裝食增加精神煥發已呈各省官廳化驗註冊復經天津煙台濟南河間黃沙等五十七處拒毒會試用成蹟洵卓著國安黎無錫不宜勝數收到各處謝函證明書▲前會逐日在天津各報披露每付僅收回藥本現洋一元二角本堂發售此丹已歷六十八年非市上廣告售假藥騙人者所可比擬是以本堂備有影印功效證明錄如將此廣告剪下附郵票二分當即奉閱

總號 天津天津西馬路法租界 分號 天津天祥市場 峻芝堂

△招請外埠經理處 請與天津總號函索簡章

哈爾濱道外正陽六道街口亨得利內柯爾登洋行經理

遼寧總經理大軍署街震泰報館 中日電話三四〇二一七七 四〇六

凡外埠函購須附郵票一百二十六分東北各大藥房大商店願分銷者請與天津總號通函磋商可也

# 月經良藥出現

女子月經一事、繫乎全身之强弱、要而言之事業之成敗、精神之盛衰、生育之有無、以及壽命之長短、莫不與有絕大之關係、顧可忽乎哉、夫天賦女子之身、生理贅此一項、已感莫大之不便、況加之以病乎、而當此男女同立社會之時、共爭職業之秋、豈可因此一部之病、而荒廢其至因此而促壽命者、尤伍不知凡幾、吁可慨已、鄙人有見及此、本二十年行醫所得之經驗、成此百用百效之良方、呈請官府許可、依法製成、公諸當世、女界病者、請一試其效果、主治列下

## 馬二琴調經甘露飲

行經腹痛、經行過多、經行過少、血枯經閉、室女經閉、經期趕前、經期錯後、血盡血積、產後腹痛、赤白帶下、久不受孕、久患小產、乳汁不足、午後發燒、失眠心跳、漏血不止、經水黑紫、經行成塊、小腹脹痛、子宮變硬、經乾血勞、子宮寒冷、老婦行濁、經漏黃水、經行腥臭

每日飯後白開水沖服三格、每瓶大洋一元、每打大洋拾元

奉天大南關大街路東 春雨堂藥房發行

# 滅痛 "Mytone"

化學合劑 不含毒質 牙痛胃痛 痛經痛風 服一二片 立即止痛

大瓶一元二角 小瓶六角五分

上海中法大藥房發行

# 旅行藥庫

械藥廿種盛裝皮函 內外各症任意取用 連皮函每組售洋六元

# 家庭藥庫

藥十四種 外加錦盒

上海中法藥房發行

瀋陽中街路北 中法大藥房奉天分行 電話二八五九

補血 强壯

# 赤玉牌葡萄酒

百杯健康 千杯延年

諸位兄弟姊妹們 我以前很衰弱 因爲喝了赤玉葡萄酒 身体與面色都十分好起來 請你們嘗試一番吧!

株式會社 滿洲銀行

大連市伊勢町六十九番地 電話代表四一二二一番 振替大連三〇三番

資本金一千萬圓 頭取 村井啓太郎

支店所在地 金州、普蘭店、皮子窩、鞍山、奉天、小西關、開原、公主嶺、范家屯、長春、吉林、撫順、本溪湖、安東、興隆街

清補妙品 百齡機 男女老幼 四時宜服 有意想不到之效力

純淨及含鐵質 補力多 療肺治咳 壯補全身 功效偉大 一服即知

得之則生 生丹 辟瘟防疫 起死回生 家居必備 旅行必攜

九福乳白魚肝油 味美無腥 世界獨一 滋養豐富 優良製劑

上海白克路 九福公司總發行

東三省總經理奉鼓樓南 五洲大藥房 自動電話四三七六

# 學生欄

## 龍江第一女子小學 設學生圖書館
### 文藝習字圖畫手工等成績 均陳列館內藉資參考優劣

龍江縣立第一女子兩級小學校校長王玉琴女士、人品端方、學識淵博、擔任教育多年經驗宏富、對於教育無不熱心提倡、力謀發展、普及文化、增進女生知識、近爲鼓勵學生之成績起見、特添設小學校學生圖書館一處、關于學生每日工課、及文藝習字手工圖畫等等、均陳列該館以資參考學生成績之優劣、王校長如此熱心教授、可謂社會難得之人才也

## 石門工職校 暑假後成立

津訊、冀教育廳擬在石門設立工業職業學校、已迭誌報、茲悉該廳擬自本年暑假後、開始成立、已派定魏元光、曲直生、閻子亭等三人爲籌備委員、負責計劃一切、另委盧祝堯爲籌備員、前往籌備、擬定設立土木工程科及金工科兩科、先行籌設建築包工設備及鐵工廠、再行開始招生、本年擬先招職業補習班、注意實行、不尚空想、再擴充初級高級班、開辦費約需三萬八千餘元、已由主管科長擬具實施計劃、茲將計項計劃錄後

一、目的、一、輔導鄉村、改良建築工程及金工製造、特別注重農家及農場用具、二造就獨立包辦建築工程或開設規模較小鐵工廠之領袖或工頭人材

一、設置、先試辦土木工程補習班、如經費充足、則金工同時舉辦、俟有成效、再依次開辦初級班、高級班

一、組織、除校長及其他必要事務人員外、土木工科及金工科各設主任一人、校長人選、須擇富於創造能力、及事務經營之才、主任人選、須擇技術熟練、且有工程或工廠經驗者充任

學校須有包工設備、由土木工科主任主持、設鐵工廠一處、由金工科主任主持、此兩種組織、爲學校之主體、須於開辦時、即先成立、並待成立有基礎後、再開始招生

一、學員、招附近各縣舊日包工頭領袖或技術有根基之鐵工、或高小畢業生、或同等程度者、年齡在十六歲以上、投以技術上之訓練、訓練時期及方法、招生方法、招生時採取選擇辦法、由各縣行政主管人員、推薦若干人、由學校或由廳派員會同學校人員、親往選拔時、應注意該生是否適合工程需要、打破從前完全以文字爲選拔基礎之觀念

一、訓練、學生訓練、完全以供給實際需要爲目的、盡量減少講堂式的受課時間

## 青島春季體育 球類賽開幕

青訊、青島春季體育競賽會之球類比賽、雖尚未開始、但足籃球興趣、則已風靡島上、自入春以來、體育場上運動之戰、爲歷年所未有、體協會舉辦之公務員足球錦標賽、於二十四日上午九時在體育場舉行開幕式、參加市政府暨各局共六隊、全體隊員屆時均整裝到場、各局長均到場參加、全體集合于東主席台前、首由體協會員谷源容報告舉辦公務員足球賽之目的與參加之情形、繼請胡秘書長代表沈市長致詞首述沈市長提倡公務員體育之要義、繼勉全體隊員三點一、注重紀律道德、二、有始有終、三、不可因過好運動而曠廢公務、訓話畢、全體在場合影留念、繼即開始比賽、第一組爲市政府港務局、双方角逐頗形激烈、賽至中途、沈市長偕同河北省主席蕭振瀛參觀、于氏對青市體育發展之情形、極爲稱贊、謂返津後對于冀省體育將力加提倡、並擬亦以公務員先行作起、以資推廣云云、市府對港務結果爲四比一、港務隊首次告捷、下午二時爲財局對教育局比賽、三時一刻、爲工務局對社會局、四隊實力相差無幾、結果財政對教育爲一比一、工務對社會爲零比零、此次青市之公務員足球賽、在全國係創舉、足徵青市體育普遍發展之一斑

## 校長熱心興學 呈請修築校舍

泰來訊、泰來本縣第一初高兩級女小自校長海殊英氏辦學多年、經驗宏富、學康德元年春升充校長以來、對於教育致革事宜、積極改善、力求完美、該校學生、日益增多、原有校舍、已是人滿之患、各女生幾有向隅之感、是以該校長呈請修築校舍七間、縣內因經費支絀、指令俟下年度籌欵興修、該校長復經呈請、業邀批准、校舍修築有望、該校前途大有樂觀也

## 青教局令鄉區 民校提前結束

青訊、本市鄉區民衆學校、係去年十一月十五日開學、至一月十五日因廢歷年關係停課一個月、二月十五日又繼續開學、至四月十五日方能畢業、現教育局以三四月間、農作漸忙、爲免妨碍農人工作起見、特將民衆學校改於四月十日一律結束、業已通令各校遵照辦理云

## 青市民教館 作宣傳講演

青訊、青市朝城路民衆教育館、以推行民教、爲唯一之任務、但平日因民衆散處各地、不易集中訓練、故每當春夏之交、輒派宣傳員、分別赴各地平民院宣傳、近又將宣傳文化、及普通常識各種訓練、分別擬定、即行向各地民衆講演以灌輸知識

## 晉省積極整飭學風 教廳擬定辦法
### 嚴訂休假章程派員點名

太原訊、山西中等以上各校、因歷年迭起風潮、致學風無從整頓、學生無法管束、兼之近一二年來、各生以經濟無着、紛紛參加各種團體活動、博得微資、以維持其生活、故各生對學業日漸荒廢、幾成自由行動之勢、而學校當局、亦感束手無策也、嚴訂休假詳章、省府主席徐永昌、教育廳長冀貢泉、以辦理教育責任綦重、雖學生無知、自甘暴棄、但政府負責人員、倘若任其自行墮落、非特有虧職責、即無以對國家、更無以對人民、故去年冬季曾規定中等以上學校休假詳章、予以嚴厲之矯正、嗣經省政教廳諄諄勸告、而學校當局亦通知學生家長、曉以利害、勸督子弟勿再違章、本省男女各中等學校、已遵照限令、於二月十九日開學二十日實行授課、各校當局於二十一日將各該校學生到校上課情形呈報教廳、教廳當即轉呈核奪派員實行點名、兼日前省府委員會議、對此詳加討論、當決議由省府特派員、並確實查察、有無曠課情形、省府當派定第一科長金福海、祕書長吳慥、蕭進德吳炳南、教育主任梁洲、統計主任等獎、視察主任李英華、七員、偕同教育廳派定之第二科科長安定邦、督學李方玉、張家駿、馮芝、李潤身、馬映圖、劉逢炎等七員於二十三日晨七時前、齊集教廳、會商分赴各校查點事宜、當決定點名及稽查注意事項、並分全體人員爲七組、省府教廳各一員、六組查點省垣各中校、一組赴蘭村查點進山中學、各員到各校後、際按班點名外、並詳查未到校學生、係因何故、逐一確查全午後三時、各組別分查齊點完竣、當即彙具報告曠課生分別處分、省府特於下午五時時半、召開省府委員臨時會議討論處理辦法、計出席者省府主席徐永昌、委員冀貢泉、孫煥崙、李尚仁、樊象離、列席代秘書長邢贊桐、栗通、嚴省府第二科長、討論至六時半、始行散會、當場已決定將曠課學生、擬按章分別予以處分、但本年開學後到校學生、較歷年來異常踴躍、而未能按時來校者頗不少、率皆事前來函請假、聞尚未到校學生十之九、因學費等無着、在籍籌劃、不悉此次點名後、俟措齊後、即來省上課、對此輩無力求學之莘莘學子、將如何處置也

## 蘇省立小學 召開理事會 定五月中旬開常年大會

滬訊、江蘇省立小學聯合會第三屆理事會、昨在無錫梅園開第一次常會、到鎮師附小校長沈善芝、蘇州實小校長施仁夫、上海實小校長盛朗西、南京實小代理校長陳一齋、及錫師附小校長潘仁等五理事、由常務理事潘仁爲主席、黃晉父紀錄、會議詳情如次(甲)報告事項、一主席報告與中英庚欵委員會主席朱家驊、接洽編造小學各科標準測驗及量表經費情形、二、主席報告已設有童子軍之各校、經呈准教育廳於二十四年度得酌撥設備費三、施仁夫報告年刊因印刷所失火遲誤、出版情形、四盛朗西報告實驗研究委員會彙訂各校擔任研究問題已奉廳令准予備案、五、陳一齋報告教費管理處最近經濟情形、(乙)議決事項、一、大會交議出版實驗研究刊物案、議決(一)刊物名稱假定爲江蘇省立小學聯合會彙刊、每年暫出十六册(二)經費由本會通知各校編入下年度概算、按月由理事會徵收、自七月份起(三)詳細辦法、由潘山擬草交擔任理事各校簽註意見後決定、二、第三屆常年大會日期案、議決五月十七十八兩日、三、本屆勞作科成績展覽會案、議決內容包括、(一)課程(二)教學(三)設備(四)研究(五)兒童成績、四、第二期年刊中心問題案、議決以兒童研究爲中心、請盛朗西擬定文稿目錄分送各校認定並請各校在大會以前交稿、五、編造小學各科標準測驗及量表如何進行案、議決、呈廳撥欵進行、散會後、並由潘仁導遊小箕山黿頭渚寶界橋蠡園名勝晚膳後、各校長以事忙均當晚返校云

## 廣播日語講座
(教科書新編簡易日語課本)
(每星期一、三、五、午前七點四十分開始講授)

### 第十五課

1 有山、也有河。
2 有驢、也有猪。
3 我也去、他也去。
4 下雨、風也颳。
5 也有高山、也有矮山。
6 在院子裏也開白花、也開紅花。
7 我也念書、他也念書。

1 山ガアリマス、カワモアリマス。
2 ロバガイマス、ブタモイマス。
3 私モ行キマス、アノ人モ行キマス。
4 雨ガ降リマス風モ吹キマス。
5 高イ山モアリマス、低イ山モアリマス。
6 庭ニ白イ花モ咲キ、赤イ花モ咲キマス。
7 私モ本ヲ讀ミマス、アノ人モ本ヲ讀ミマス。

### 片假名發音一覽表 (日語字母發音一覽表)

| | | | | |
|---|---|---|---|---|
| ア阿 | イ衣 | ウ烏 | エ噎 | オ俄 |
| カ卡 | キ克-衣 | ク哭 | ケ哭-噎 | コ刻 |
| サ沙 | シ西 | ス司 | セ索-噎 | ソ索 |
| タ他 | チ乞 | ツ粗 | テ貼 | ト托 |
| ナ那 | ニ尼 | ヌ奴 | ネ內 | ノ諾 |
| ハ哈 | ヒ呼-衣 | フ夫 | ヘ黑 | ホ霍 |
| マ麻 | ミ米 | ム母 | メ妹 | モ莫 |
| ヤ牙 | イ衣 | ユ油 | エ噎 | ヨ約 |
| ラ拉 | リ利 | ル魯 | レ雷 | ロ洛 |
| ワ哇 | ヰ衣 | ウ烏 | ヱ噎 | ヲ俄 |
| ン恩 | | | | |
| ガ嘎 | ギ葛-衣 | グ古 | ゲ給 | ゴ個 |
| ザ雜 | ジ基 | ズ鉉 | ゼ賊 | ゾ作 |
| ダ大 | ヂ基 | ヅ鉉 | デ得 | ド多 |
| バ巴 | ビ比 | ブ不 | ベ貝 | ボ波 |
| パ怕 | ピ批 | プ浦 | ペ配 | ポ破 |

## 學生文藝

### 深夜的我 (續)
(錦縣松山小學校 劉俠儒)

倒在榻上、這雙雙的眸子、眼靜靜的、硬要宅閉、宅合閉不强要宅也、也不合、宅欲夢不成的我、被作惡的思潮爭事服、愈想愈多、胡亂的心事、愈出愈盛、像銀幕般的開始演起來了、白髮龍鍾的祖母、消瘦多病的母親、身體勞瘁的父親、天真爛漫的幼妹、都在我面前、似乎在離別的那天、祖母還說：「到那就來信呀？」母親還道：「何時來」？父親催促我「快走啊？」可是心裏現出一種悽慘的光景、我那無知的小妹妹又說：哥呀！「下星期不回來嗎？」一多咱來？……「我的舊念復發、心亂如麻、不禁的難過……！天哪！你怎麼薄待我、金錢啊！你把我們家庭之樂、拆散了、不住心痛鼻酸、幾乎淚下、這個念頭才捺下去、又湧起一個念頭、幼時老友的靖君從兒時就在一起玩、一直到中學畢業、何曾一時分離？如今呢你在異鄉、我在遠方連個信息、也不能通、現在的你是忘了故人呢？或是不知我的地點呢？欲待去信無法投遞、心內何等的難過奇極了！谷王劉和別位朋友一個個都在我面前、和和談笑、我明白了、今夜是失眠的、有人告訴我說：「失眠時要心神鎮靜」可是怎樣壓抑他、他也不鎮靜、那縷一數數目罷！一直數到百千還沒半點兒合眼、而愁悶的心思、繼續促我要胡想、不縷縷似的、和亂絲麻、隨心又想到、現在的情況、和將來的前途、不覺心傷！自從畢業後、命即多舛、復因經濟壓迫、不得不走入這黑暗的社會、作這孩子王的生涯、天天口述指畫、日日舌敝唇焦、然而這還不能使我苦惱、因爲我雖然沒有孔老夫子那樣道德學問、可是夙存着誨人不倦的志趣、可得天下英才而教育的奢望、就是最令人心不痛快的、就是這幾個朽木不可雕的學生、憑你怎樣講、他却一竅也不通、怎不令你傷心、但是掙扎而無力、脫離而無方、苦海茫茫、何處是岸、山路迢遙前途難得、不覺痛心疾首而嘆！但是我既無良能、亦生不辰、所謂「一步趕不上步步趕不上」正是爲我寫照、這時腕上時計、針指十二、那黑沉的室內、學生鼾聲、鼻聲、咬牙聲、夢話聲作、起來了、和窗外的簌々風起相應、我長縮了、那千奇百怪的惡魔、像在頭前威嚇我一般、我趕快蒙上被兒消去百感不覺入夢了、次日響來覺着夜裡的一切一切……還在心目中似的不揣拉雜記之

一九三五、三、二十六 脫於松山校舍 (完)

## 試述防疫方法
(復縣立第五小學校高十三級學生 徐儒林)

吾嘗聞刀兵水火之患、可懼豺狼猛獸之害可畏、而尤有甚於刀兵水火猛獸者、惟染疾一事也、近吾校同學多有染疾者、蓋以氣候寒暖之不均而衣服未能隨時增減、飲食起居之不節、而衛生未能隨處講求、積之日久、疾乃由此作矣、苟不設法防止、課程之悞也、身體之傷也、金錢之損也其害豈可勝言乎然則防止之方法奈何、夫亦惟對於居室衣服食物皆求其潔淨已耳、居室衣服食物、而能清潔也、則空氣可清新、精神可振作、疾病即無自而生矣、尚何事服藥問醫爲乎、恐人不此之務、及夫疾之作也、則祝神禱鬼、以爲祛疾之方、卒之疾未愈而金銀已盡罄矣、甚或陷人於死亡、其計豈不謬哉、望吾同學以清潔爲防疾之良方、勿迷信鬼神也可


## 齊昂鐵路公司廣告

齊昂鐵路公司全體股東均鑒逕啓者案查本公司股票自前滿光緒卅四年開辦領發訂有股票條例俾各股東遵守嗣以傳流日久輾轉讓售多不按照條例辦理向未到公司更名註册以致紊亂不堪當民國五年雖經換發一次又多遺漏遂致新舊參差眞僞莫辨對於股東之權利無由明確即於本路義務亦多窒碍茲因清理以上弊端經本公司監察會議表決爲整理股票務期澈底起見首宜鑑別清理藉免混淆而昭鄭重即定自陽曆三月十五日起至五月十五日止陰曆二月十一日起至四月十三日止兩個月爲限凡持有本路股票者無論新舊一律應即繳送公司核驗註册并須備戶主姓名單及印鑑一份一併送交公司存查以憑領取股票之用由本公司先行發給收據經考核後再行發還或換發新股票屆時另行通知其有遠道不能親到者函寄或委人代辦均可但通訊地址務須詳明註載並戶主須於股票左上角加蓋印鑑之戳記事關股東權利望勿輕忽除佈告外特此急告

康德二年陽曆三月十日 陰曆二月六日

龍江齊昂鐵路公司啓

## 補血強精丸
開醫藥界新紀元 創家庭中聖補劑

此藥乃係本藥房世傳經驗屢試屢效之方也早經官准化驗行銷樂性溫和不寒不熱對於主治腎虧體弱各症服之有莫明奇妙之效可稱全球無二之補劑也自發行以來風行各處頗蒙社會所信仰函電索寄臨門之購買聲譽久已素孚功效神驗爲二十世紀空前絕後未有之最佳神藥也凡患此症之人速服此藥則早得全愈一日矣是藥專治腎關不固夢遺滑精諸虛百損五勞七傷腎虛腎寒精冷精清不能生育房勞過度陽萎不舉而不堅甫交即洩精神恍惚身體虛弱腰痠腿痛形容枯瘦夜不安眠頭暈眼花行動心跳動作氣喘週身精力腦力健忘惡夢盜汗老年精衰子嗣艱難少年破身太早或思慮過度常出涼汗虛勞痰喘精血兩虧等凡係腎虧所患各症服之咸宜功效最速其效如神服法另詳功能陰補腎扶陽固本大補元氣添精益髓強筋壯骨長陽種子之神藥也腎關不固夢遺滑精等服之大見奇功腦力薄弱精神不足頭暈眼花三盒復原房勞過度陽委不舉甫交即洩半打保愈惟子嗣艱難者先固精血服之數盒元氣充足一索得男以慰晚年每盒大洋一元六盒大洋四元注意外埠函購郵費免收樂洋先匯空函不以郵票代價亦可即無外錯

總發行所奉天大南門裏路東 各埠藥房商店均有代售 新大陸藥房

## 舒肝健胃丸
官准 決不欺人的良藥 立案

平肝順氣 開胃健脾 舒肝健胃丸

此藥專治、男婦肝鬱氣滯、胃不消化、飲食停滯、時常打嗝、嘔吐醒水、心腹脹痛、兩脇攻痛、及心口疼痛、噫膈轉食、心腹病塊、癥瘕痞積、氣逆攻痛、肝火上攻、便閉血熱、胖脹症、或虫積、氣積、及茶寒、酒寒、心腹病等症、凡係因氣、因食所患、無論老幼服之、當日見功、決不欺人、定價小袋現洋五角、大袋一元

## 尅毒丸
清血解毒 梅濁聖藥

專治花柳淋病、各種梅毒、五淋白濁、魚口便毒、升天落後、梅瘡梅疹、楊梅入骨、風火寒淋、尿道痛癢、小水不利、無論新久、均能全愈、保管除根、功效、專尅毒質、而清血液、專滅梅毒菌、與淋濁菌之聖藥也、輕症一袋見效、重症結果短期除根不犯、定價每袋一元

總經理處 奉天鐘樓北 關東大藥房 (各埠大藥房均有經售函購不索郵費郵票亦可代價)

## 各官署指定 琺瑯製品

琺瑯製品一切 琺瑯美術匾額 琺瑯各種招牌 琺瑯鐵器門牌

如蒙訂製 製作迅速 外埠本埠 決不悞期

奉天稻葉町十一 新利琺瑯製作所 工場 鐵西芳野町二 電話三五二三 日長電話六三六一

## 鳴謝 三井 太平 美亞 保險公司賠償爽快

萬號倉庫三處日前西院茶葉倉庫失慎幸事前保有火險計三井國幣二萬元太平國幣八千元美亞國幣二千元遇事後施蒙各該公司調查屬實即按損失賠償三井計賠國幣四千七百九十元太平計賠國幣四千三百十一元美亞計賠國幣四百七十九元不折不扣異常迅捷敝號領欵之餘感激莫銘特此登報鳴謝

營口天成興號啓

## 德泰百貨店

蘇杭美麗衣料 歐亞流行服裝
家庭旅行用品 新式唱機唱片
應時輸入齊備 歡迎賜顧參觀

大連奧町 德泰百貨店 代表電話二四一八七

樂極生悲

每逢公餘之暇咸欲覓一俱樂之所以資消遣並恢復精神然而一般血氣方剛的青年竟將此休息的時間作了尋花的機會捨身尋樂流連忘返焉知道樂極生悲遺害非淺大概在一星期以內便覺身體不爽體溫增高什麼魚口、便毒、下疳、楊梅、淋濁等症相繼而起豈不苦惱已極嗎欲求轉悲爲樂之術還是這凱輯士老牌聖藥喜肥力能治一切的花柳毒症或注過數次藥針無效或逢春復犯無論遠年近起定能除根每瓶大洋一元八角

## 清血解毒 喜肥力

主治清血解毒除濕化瘤、皮膚斑點、梅毒疳瘡、骨節疼痛、毒症潰瘡喉鼻腫亂、升頂歸後、梅性疥瘡、瘰癧脚氣、毒性結核、軟硬疳疾、血分不清、虧氣虧血男癆各種、癆虛及婦女花柳、梅毒症、或毒性不孕或因毒閉經、或梅毒化胎、或子宮作潰、或毒串終身不孕、赤白帶下、信水差前差後或終日淋漓不止、以及脫落毛髮、頑毒痔瘡、喉痛音啞、毒染耳聾、或梅毒入骨、一經服用、百毒俱消、血液立清、元氣恢復其身體繼之而壯設無病之預防、或疑似之毒症、及直接傳染、間接傳染均可服用、無不立效如神

## 淋濁聖藥 巧拿淋

是空前未有之新發明淋濁逐根聖藥巧拿淋丸專治疚濁淋症醫藥無效或時愈時犯試服此丸定可斷根因該丸內含有三大要素一純檀香精二沙裏爾三梅天靈藍此三種藥品均係殺菌滅淋消掃尿毒之貴重藥料凡各國醫學博士無不稱贊爲決妙之良方也主治五淋白濁便尿不清尿道潰爛小便困難尿中混血尿道閉塞膀光發炎疚濁重症請購試之定能應驗如響一瓶除根永不再犯 每瓶大洋二元五角

各埠各大藥房均出售

哈爾濱總發行 泰華西藥行 吉林江省分發行 泰華西藥行

# 曉潮

（週刊之四）　第二十一期

## 關於坪內逍遙博士

老穆

坪內逍遙博士，以七十七高齡而逝世，照他老先生在日本文壇上的地位和功績，我們實在有向愛好文藝的同好們介紹的必要。

坪內博士是日本莎士比亞的研究底權威者，自一八八四年（氏是年二十六歲）起，即開始譯莎氏的凱撒（Julius Caesar）至一九二八年（七十歲），才把莎士比亞全部譯完。

他是介紹西洋東西給日本的第一人，他對於莎士比亞的翻譯，非常審慎，據他自已說：

『我翻譯莎士比亞的態度至少經過五度變更……』

這五度變更是這樣——

第一期　文體用七五調，全用意譯（1882——1884）

第二期　逐語對譯，用散文，但不能傳達原文辭句的風調情味（1895——1896）

第三期　以實演爲目的，着手翻譯，作改革舊劇的參考（1908——1909）

第四期　譯麥克伯（Macbeth）時尚爲言文的形式所拘束，後來譯成數卷，用『莎士比亞傑作集』的題名出版，仍不能捨棄文語的調子，哈姆萊脫（Hamlet）羅邁歐和朱麗特（Romeo and Juliet）阿塞羅（Othello）均爲此時所譯，所用文字爲文言白話的混合體（1910——1911）

第五期　因原作本爲律語、散文的詩語、白話三者錯綜而成，自忖翻譯時如用這種辦法當可傳達，原作的情調，結果，成績不佳，後來減少文言，用近於現代的白話譯李耳王（King Lear）又增加白話的分量重新翻譯『凱撒』，此時所譯諸作，一律爲供給『文藝協會』試演之用……這個時期，可稱爲用現代白話爲本位的時期　威尼斯商人（The Merchants of Venice）風暴（The Tempest）中夏夜的夢（Amibsummer Night sDream）都是用這種態度譯成的（1914——）

看他自已的話，我們該看到他翻譯的如何仔細審愼，我們這北國的作家，甘以翻譯家自命，介紹些『炒冷飯頭』的巴戲，或者把翻譯看作成『媒婆』當作『輕易動手』的工作，實在是小巫遇大巫了，能不內愧嗎？

坪內博士，除去這種大貢獻，他在文學界，還有對於小說，戲劇舊勢力的突擊

他是『文藝協會』的創設者，早稻田大學內附設的『演劇博物館』是坪內氏心血的結晶，他將『逍遙選集』十二卷的版稅全部捐贈，作爲建築經費，『早稻田文學』，也是坪內氏所創刊

坪內氏一八五九年（日本安政六年，咸豐九年）生於美濃省加茂郡太田村，幼名勇（雄）藏，父名平之進，爲當時一小吏，母名道，生博士時年三十九歲十一歲入塾攻讀，十四入私立白水學校習漢文，同年八月入愛知洋學校讀英語，十八歲入東京開成學校（即東京大學）二十三歲在私立進文會社教英語，二十五歲畢業，得文學士學位，同年九月任東京專門學校的講師，教授外國歷史，憲法論等科，以後均將全身精力致力於莎士比亞之翻譯工作，後來又幾經審慎刪改，七十二歲後，隱居熱海，一九三五年二月二十八日逝世，享年七十有七

總之，坪內氏是日本文學致力最早最力的第一人我們後生之輩對之當作何種感想？

### 後記

翻了棹上的幾本破書，才弄完了這篇『關於坪內逍遙博士』好在我聲明過這是介紹，如果有人說我偷，雖然有點寃枉，沒法子，我也只好屈就些！

## 去年中國文藝界的檢討

R R

### 前言

中國文藝界在一九三四年是一個歉收的年頭，一年來的創作總量，雖然還沒有哪個傻子來作過一度統計的工作，但是據憑空的估量，似乎是還不及前兩三年，至於質一方面，似乎也極少人看了拍案叫絕的力作，也許有人說我這是『吹毛求疵』但按照『皮之不存，毛將焉附』的古語，倒大有無毛可吹，無疵可摘的恐怖，文藝界沒有毛，其實也沒有皮有的只是殘存的枯骨，因此我覺得『吹毛求疵』四個字，若改成『刮骨求疵』倒比較適當些了

### 創作

我說創作之消沉，但也許有幾位自已覺得在一九三四年完成了大傑作的作家們聽了要不高興，要覺得我有抹殺之嫌？抹殺不敢，抓漏寡聞倒是眞的，爲安全起見，放開創作，能談談翻譯

### 謠譯

不過翻譯方面，大部著作出版的似乎也不多，就只有幾個雜誌在那裏空口說白話的提倡一下，成績呢，倒是在五四以後不久就有人譯了出來的那些作品的第二次，第三次以至於第七八次的重譯占據了相當的多數，這彷彿顯得西洋文學的實庫在也貧乏得很，經中國文人幾度搜刮，就已經刮空了似的，便不得不『炒冷飯頭』什麼東西都給牠再來一遍，不過，這在健忘的中國讀者群看來，實在也不是一件大了不起的缺陷

### 理論

再說到理論，也未必就能樂觀，本來，中國大部分人對理論，素抱『敬鬼神而遠之』的態度，你說你的，我贊成在心裏我反對也在心裏，即使經人問起，也只推說沒有切實的理解，不敢妄言，於是理論也就成爲特殊的幾個人的一件特殊的東西，與文藝本身並不發生些微關係，及至一九三四年，卻彷彿連理論的影子也見不到，所有的祇是抓了一鱗一爪在零零碎碎地應用而已

### 作家

到這里我想說幾句閒話，我覺得中國人，始終是中國人，他們無論在什麼地方都會有中國的民族特徵，中國人素喜歡在朋友面前稱英雄，若講黨派，中國人最好是每一個人自成一黨一派，如果他們都對政治發生了興味兒來，因那些黨派的存在，我敢擔保每一分鐘都不會缺乏鬪爭的資料的——歸到文壇，又何嘗不然！一九三四年的中國文藝界特別發達的似乎也就是這種鬪爭的事情，中國的軍閥，都一定要把自已的地盤穩固，把跟自已同樣地位的人們都一一打倒了，才有心思來作正當的事業，中國作家似乎也當作爲是想，他們要首先統一了中國文藝界，於是才有心思來計劃些偉大的作品於是大家鉤心鬪智，爲爭奪地盤而努力，大家把自已武裝了起來，南征北伐的，忙得不亦樂乎，彷彿這才是文人的身分，因這關係，『罵人』的藝術是特別的進步了，一九三四年的文藝活動差不多是靠了『罵人』來湊成熱鬧的場面的，甚至居然也有人可以罵成家，將被奉爲萬世師表的

說到這樣，我眞不免要感嘆中國民族的特殊的優秀了

### 文壇

地盤以雜誌和刊物爲主體，於是這一年雜誌的數量是大大的超出了一般單行書籍，這似乎也並不是什麼正當的發展，尤其是雜誌界新流行的集納主義的風氣，卻又可說不但不帮助，而反會妨礙了嚴肅的創造的事業，中國所有的輕性的刊物太多了，比較持重，結實一點的呢，對於消化不良症的讀者實大爲不適當，不容易站得穩腳跟，作家爲的寫了創作有時竟會無人收容，倒是零々碎々的馬虎文章卻可以到處亂竄，以博得略大於每月香煙支出的酬報，雜誌年的這種局面，實在是不足爲樂觀的，但一時風氣所歸，也着實沒有辦法

### 後語

總而言之，處今之世最好是不爲文人，這條路無論是爲個人爲社會都是一無用處的，若不幸而既爲文人，最好是取文人的不文辦法，一枝筆桿，在今日之下上固不足以符合『改造社會』的音調，下之又下，亦甚至不足以掙出個人生活的必需來，譬如現在我寫的這篇文章（雖然我不是文人，但已扯出上面那一堆了）也徒然替自已製造一些被罵的資料罷了，嗚呼，可以休矣！

不過，一九三四年到底是過去二三個月了，我還得在這遙遠的北國，盼望中國文藝界在今年會多幾個『知其不可而爲之』的傻角色，來點綴點綴文藝的『武』台！

最後要扯到一九三四年的北國文藝界了——然而怕挨罵倒不是，不過目前，還是不談的好罷！

## 魯迅論（四）

方璧

四

如果你把魯迅的雜感集三種仔細讀過了一遍，你大概不會反對我稱他爲『老孩子』！張定璜說魯迅『已經不是那可歌泣的青年時代的感傷的奔放，乃是舟子在人生的航海裏飽嘗了憂患之後的嘆息，發出來非常之微，同時發出來的地方非常之深』這話自是確論，我們翻開『吶喊』『彷徨』『華蓋集』隨時隨處可以取證，但是我們也不可忘記，這個在『人生的航海裏飽嘗了憂患』的舟子，雖然一則曰『本以爲現在是已經並非一個切迫而不能已於言的人了』——（吶喊自序）再則曰『但我並無噴泉一般的思想，偉大華美的文章，既沒有主義要宣傳，也不想發起一種什麼運動，』（寫在『墳』後面）然而他的胸中燃著少年之火，精神上，他是一個『老孩子』！他沒有主義要宣傳，也不想發起一種什麼運動，然而他的著作裏，也沒有那『人生無常』的歎息，也沒有暮年的暫得寧靜的歆羨與自慰（像許多作家常有的）反之，他的著作裏卻充滿了××的呼聲和無情的剝露，老中國的毒瘡太多了，他忍不住拏著刀一遍一遍地不懂世故地儘自刺。我們翻開魯迅的雜感集三種來看，則雜感集第一的『熱風』大部分是剜剔中華民族的『國瘡』在雜感集第二『華蓋集』中，我們看見魯迅除舊勇剜剔毒瘡而外又有『歲月已非，毒瘡依舊』的新憤慨，『忽然想到』的一、三、四，七等篇，（見華蓋集）『這個與那個』（華蓋集一四三頁——一五三頁）『無花的薔薇之三』（華蓋集續編一八頁）『春末閒譚』（墳二三頁）『再論雷峰塔的倒掉』（墳二〇一頁）『看鏡有感』（墳二〇七頁）等，都充滿著這種色彩（略）

『熱風』中所收是一九一八年至一九二四年所作的雜感，這六年中我們看見××××運動的爆發，看見牠的橫厲不可一世的剎那，看見牠終於漸々軟下去被利用，被誤解下去，到一九二四年，蓋幾已銷聲匿跡，是不是老中國的毒瘡已經剜去？不是！魯迅在一篇雜感『長城』裏說

『我總覺得周圍有長城圍繞。這長城的構成材料，是舊有的古磚和補添的新磚，兩種東西聯爲一氣造成了城壁，將人們包圍，何時纔不給長城添新磚呢？』（華蓋集五五頁）

舊有的和新補添的聯爲一氣的堅固的長城正是一九二四年以後的情狀，在另一處魯迅有極妙的幾句話：

『在報章的角落裏常看見青年們的諄々的教誡，敬惜字紙列，留心國學列，伊卜生這樣，羅曼羅蘭那樣列，時候和文字是兩樣了，但含義卻我覺得很耳熟：正如我年幼時所聽過的耆宿的教訓一般（華蓋集續篇一九頁）然而攻擊老中國的國瘡的聲音幾乎只剩下魯迅一個人的了，他在一九二五年內所做的雜感，現收在『華蓋集』內的，分量竟比一九一八年至一九二四年這六年中爲多，一九二六年做的似乎更多些，『寂寞』中間這老頭兒的精神，和大部分青年的『闌珊』成了很觸目的對照

魯迅不肯自認爲『戰士』或青年的『導師』，他在『寫在墳的後面』說：

『倘說爲別人引路，那就更不容易了，因爲連我自已還不明白應當怎樣走，中國大概很有些青年的『前輩』和『導師』罷，但那不是我，我也不相信他們我只很確切知道一個終點，就是：墳，然而這是大家都知道的，無須誰指引，問題是在從此到那的道路，那當然不止一條，我可正不知那一條好，雖然至今有時也還在尋求，在尋求中，我就怕我未熟的果實偏々毒死了偏愛我的果實的人，而憎恨我的東西如所謂正人君子也者偏偏都硬鑠，所以我說話常不免含胡，中止，心裏想：對於偏愛我的讀者的贈獻，或者最好倒不如是一個『無所有』我的譯著的印本，最初印一次是一千，後來加五百，近時是二千至四千，每一增加，我自然是願意的，因爲能賺錢但也伴着哀愁，怕於讀者有害，因此作文就時常謹愼，更躊躇，有人以爲我信筆寫來，直抒胸臆，其實是不盡然的，我的顧忌並不少，我自已早知道畢竟不是什麼戰士了，而且也不能稱前驅，就有這麼多的顧忌和回憶，還記得三四年前，有一個學生來買我的書，從衣袋裏掏出錢來放在我手裏，那錢上還帶着體溫，這體溫便烙印了我的心，至今要寫文字時，還常使我怕毒害了這類的青年，遲疑不敢下筆，我毫無顧忌地說話的日子，恐怕要未必有了罷，但也偶爾想，其實倒還是毫無顧忌地說話，對得起這樣的青年，但至今也還沒有決心這樣做』

## 彈詞小說論

寒峰

彈詞小說，是南方的平民文學的一種，宅的影響之大，誠如西諦所說，如大鼓書之在北方，這完全是爲婦女、賤民、不識之無的人們、所愛好、所喜悅的一種文學、可是、研究文學的人、是從來不大注意的、以爲是『算不得文學』直到最近幾年、纔漸漸的被人提起，這就不能不使人惑到吳研人李伯元的有可愛處了、他們雖同是封建的智識階級、生長於古的時代、但他們對於彈詞文學的重要性、是充分理解的、李伯元寫作了一部六册的『庚子國變彈詞』這不僅替一向把題材局限於男女私情的彈詞小說開拓了一條富有社會性的新路也是中國××文學在彈詞方面的最初一部書，吳研人在這一方面雖沒有什麼寫作，也曾爲我們留下一點意見，在清光緒三十一年刊行的『新小說』第二卷第七號『小說叢話』裏載有他論『彈詞小說』的一節說是：

『彈詞曲本之類，粵人謂之木魚書』此等木魚書雖皆附會無稽之作，要其大旨，無一非陳述忠孝節義者，甚至一妓女故事，亦必言其殉情人以死，其他如義僕代主受戮，孝女賣身代父贖罪等事，開卷皆是，無處蔑有而必得一極良之結局，婦人女子，習看此等書，遂暗受其教育，惜乎此等木魚書限於方言，不能遠播耳』

彈詞小說在文學上的價值，吳研人雖不能有很好的估量，對此等著作的社會影響的廣大，是看得很清楚的他是不曾因襲的賤視這一類的作品

在刻本的彈詞裏，差不多每一部都有一篇序，說明彈詞對於風俗人心關係的重大和聽衆讀者之多，吳研人的這意見，是可以作爲代表的只是棄去了『可以挑閨撥愁』的部分，所以，彈詞小說的發生，其目的是比他種的大衆文學更露骨的，更統一的用一種具有音樂的形式，以擴大道德的影響，也就因爲『太統一』的原故，所有的彈詞小說，便不免於成爲一種定型的作品，吳研人的話，也曾談及到這一點

彈詞小說，在文學上有些怎樣的價值呢？據西諦的意見是，『彈詞之叙述與描寫較之好逑傳，附唐演義書，不知高明了多少倍，即較之紅樓夢，金瓶梅諸書之喜叙瑣事者，亦更以描狀細物情無微不至見長，以前，有人說過一個笑話，他說，聽人說唱彈詞，叙述一個婦人鞋帶散了俯下身體去扣上，說了一夜兩夜，這婦人的鞋帶還沒有扣好，這當然是含有些嘲笑之意的，然彈詞叙寫之細膩深切，於此益可見之一這『描狀細物瑣情，無微不至，』確實是說明了彈詞的特點，顧有時，彈詞的作者，把這種方法運用得不當，使全書在文學的價值上，受了損害，也是有之的，如『何必西廂』用五卷書來寫一回結婚的場面，就無論如何不能不使聽衆讀者，有昏々欲睡之感

說到『何必西廂』使我想起桐峰外史論『盲詞』的話，他說：『盲詞不知所自始，尚有朦誦遺風，元瞿存齋過汴梁詩：『陌頭盲女無窮恨能撥琵琶說趙家』與『沿街爭唱蔡中郎』同意，又宋陸放翁：『斜陽古柳趙家莊，負鼓盲翁正作場』是盲詞由來舊矣，若其新聲雅韻，可詠可歌，按拍旗亭，何減小秦王調，原非村學究所作七字腔，徒供噴飯已也』

這是彈調小說的史的追叙和文學上的價值的說明，彈詞小說和他的文學作品一樣由於作者修養關係，是有優劣之分的，最好的，出入詩詞歌曲之間，是無往而不通俗，無往而不雅韻，『詩髮緣』一書的功即其一例

一般的小說，我們是常常的把它分作長中短篇的，彈詞小說也是一樣，西諦說，彈詞小說，有的是多到四十册，三部曲合起來的，可以超出七十本，我曾經見到一部抄本名『榴花夢』的，竟多至三百册，可稱彈詞小說中之最大作品，據西諦說，這書福建有刋本，不知印成書究竟有若干册，大概彈詞小說的長篇，總在三十册以上『天雨花』之類中篇在十册上，如『何必西廂』之類四五册七八册的小書，如『還金鐲』一等，是祇能算作短篇的，此外有『開篇』一種，和『詩髮緣』中所載，那不過是些零星的短章而已

爲定型的題材與形式所決定，彈詞小說，已經逐漸的向死路上走，李伯元雖然努力的開拓了一個新方向，事實上是依舊不能有很好的開展，那麼，中國的彈詞小說往後究竟向何處去呢，由於固有影響的繼續，目前大概還是有保留這種形式，而加以改造的必要，不過，在將來，宅的存在性，終歸是要根本喪失的，這是誰也可以作這種的預言

## 小說小論

老夢

幾乎沒有一部論小說的書裏，不談到三部偉大的作品，一是『紅樓夢』，一是『水滸傳』，三是『儒林外史』雖然各家的見解不同，但沒有奇妙得像上海澄衷中學校長曹慕管的，這位曹先生，讀過『語絲』的人，大概都不會忘記他，一九二四年，他寫信給某雜誌編者，論到這三部書，有『性慾小說紅樓夢盜賊小說水滸，科學小說儒林外史』的註，像這樣論小說的人，在近年來，恐怕眞是祗有他獨步，記得沈從文也有一段論小說的妙語，好像是登在『語絲』上的『張資平論』他的大意是說，郁達夫的小說，是描寫性的苦悶張資平的小說，卻是性的發洩，對於二氏小說的閱讀順序，最好是先郁後張，庶可得先『悶』後『洩』之妙，這批評，眞是幽默至極，但不知沈先生寫作此文時，是否目的祗在『幽默』一下』耳

## 逝世百年之德國語言學家　宏保耳特略傳

張天麟

在一百年前的四月八日，是德意志語言學家卡爾•威耳海耳姆•封•宏保耳特（Karl wilhelm von Humboldt）在柏林的附近泰格耳（Tegel）地方逝世的一天，現在趁這百年以後，將宏保耳特底生平，略作介紹如左，以示不忘

宏保耳特一七六七年六月二十二日生于泡慈達姆比友人席勒小八歲，他和席勒的關係，是像庫爾諾（Korner）似的，可以說僅次於歌德而爲席勒的益友，宏保耳特來自柏林的啓蒙思潮中，很早參加於感情運動，在那時是很重要的兩大壁壘，可是他卻能把理智的頭腦和情感的心腸，一五一十的知識，和章絕的聰慧，鎔而爲一

在宏保耳特最能吸取的十年中，康德著作成功，於一七八一年『純理性批判』出，於一七八八年『實踐理性批判』一出，於一七九〇年對於藝術文化最關重要的『判斷力批判』亦出，同時法國的革命爆發，宏保耳特卻在巴黎身歷其境，這是多麼發人深省而重要的對照！在康德那裏，改革是自內心的，在巴黎這裏破壞卻是自外部的，那裏是心性的這裏卻是政治的，盧騷對於德意志教育者的態度的影響，很久便已經有着作用了，這時人們像法國似的，也有『自由人』的呼求，可是人們在自由之下，卻還知道有種更壯烈的東西：即於痛苦艱難與尋求自我之中乃有一種內在的獨往無碍的大力在，這時康德席勒的哲學與歌德的文藝創作合而爲一了（作了連繫的是席勒）古代的造型藝術是不足以饜當時人的要求了，無論功利思想的啓蒙派，與反功利思想的情感的浪漫派，都不能特別有左右人的力量了，人是採等遠看法了，這時於歌德，席勒兩大詩人之間，又求了思想極深刻，負荷極重大，而創造力更不止於是文藝的宏保耳特，他能對於這文化理想的完成上，更加以愼重的考量的成分，這也正是那時代所需求的

宏保耳特在少年時，就已經認識那些鼓舞人的人物，如赫爾慈，佛爾斯特，夏考白了，他又去過巴黎，在取律希而遇拉旺特，于耶納而友席勒，並與喀魯林，封，達歇萊頓締結了婚約，他在柏林高等法院一度供職之後，便又恢復其在野生活，所有這一切，都爲的是發展其自我，而生活得更深刻些，一人只要偉大和豐富其生活罷，就是以自我爲始，而借重的，這種教育的過程，人們自然會承認和如歌賓諾說，終成爲他人的表率的，理克爾特說：『一任何作品，擺到你眼前都是枉然的，倘若你自已不曾作過什麼東西』影響固然要緊，受影響也不是件輕易的事

宏保耳特，當他的弟弟亞歷山大在巴黎爲赴美的旅程備好之際，他的精神上有極大的進展，他把生活置入於古代希臘，以追踪其一已之理想的人群所在又從而完成之，正如席勒然，他之第一部有作家風度的作品，是關於『論國家之實際效能的界限』的，他對於官僚政治很抱懷疑，同時不嘗對翻譯的頻達之關於希臘的記述作一反動於遊法遊西班牙之後，他到羅馬當公使，於一七九七年他離開了當時的友人，可是宏保耳特自遠處依然從心裏欣賞席勒的創作，在信上表露他的關懷在一八〇八，席勒死後，他返德國，於是至柏林，又參預國事，這時他相當於現在的教育部長，他不是限於書案上的枝節的功夫的，單純而遠大，質實的觀點，是他的思想途徑，他在這地方頂榮譽的成績是柏林大學的創立，他把薩維尼，高斯，渥耳夫諸人都聘到了，他又延致了菲希特，菲希特是這個新的最高學府的第一任校長，那最有名的告德國國民的演講就是這時在這裏預備好了的，並確立了施萊葉爾瑪荷爾的地位，他又整頓了科學院，這是一八〇九年的事，爲這個大都市奠定了文化建設的基礎，沒有多久，他卻被派爲維耶納的大使了，轉而爲那時外交上的重鎮了，他出席過普拉哥，喀提隆，維耶納的三次大會，參預過福郎克佛的締約，以及普魯士的國務

這時普魯士是沒有幸運的日子的，她的外交人材也決沒有從容應付的方便，新人物而在普魯士政治上有點創造的天才的是石坦因男爵，這對於宏保耳特的施設尚沒有妨碍，人們稱他是自由主義者，就見他是不偏不倚，無所繫屬的，可是，他這種獨立不屈的人格，是與國務總理哈頓勃哥積不相能了，於是一八二〇因此去職，並拒受養老金而度其平靜的退休生活

自此以後，他過一種閒暇生活，他致力於語言學與語言哲學，他是繼承海德爾的餘緒的，又作了米勒的先驅，極享盛譽的是他對於馬來群島喀威語言的著作的緒論，他對於這時美學的研究也沒有忽略這方面重要著作是『論歌德久赫爾曼與道勞特亞』以及弁首於與席勒通信集的一論席勒及其精神進展之過程（此文已由李長之先生譯出收入中德文化協會行將刊印之『席勒爲人生爭極峰』一書中）

『常念及我，然應常樂，我是很幸福的』這是在他彌留之際而短々地告訴他的親友的，他死的地方是柏林之傍泰格耳鄉，日子是一八三五年四月八日

## 志賀直哉的身邊小說

西村

從明治四十年以降，日本的文壇可以說是自然主義的最鋒芒時代，四十三年以後雜誌『白樺』的出世，更激起了自然主義的巨嵐，當時的白樺底同人，以武者小路實篤和志賀直哉爲基本盟員，而志賀直哉的藝術之被一般的認識，也正當『白樺』雜誌之風靡於文壇的時侯

如果讀者不健忘的話，曾經哄動一時的『新村運動』大概終還能憶起來的吧！所謂『白樺』雜誌，也就是這運動的機關誌，現在這運動雖然還徒存其名，而當時在短篇小說上獲得最人氣的，在這運動裏作着基本的盟員的志賀直哉，卻在過着平淡的老年生活，而簡直脫離了文學生涯了

因看作者生活的平凡，而尤忠實於現實的生活，沒有左拉等進牢獄或酒店去體驗一般人的生活滋味之勇敢，於是那閩繞於作者自身的平凡生活，常成了援拾不綴的創作資料了，以這種素材而創作出來的作品，可以稱謂身邊小說，身邊小說沒有雄飛的幻想，更無『無中生有』以極自然的把一個作者的性格給表現出來

志賀直哉的小說，大都是短篇的小說，長篇恐怕祗有一篇『暗夜行路』吧！在他的短篇小說裏，可以說是十之七八是身邊小說，是志賀直哉的自身的生活，他的小說我曾讀過了十之六七，如果我不是個東方人，持有了東方人的教養的話，由於志賀直哉的小說之平凡和素朴，的確是難以讀完其作品之一篇的

除了身邊小說以外的諸篇還是仍舊脫離不了他的平庸的撰擇，所謂膚淺的正義派學徒，畸形的人們常如實地給他表現出來，像『范的犯罪』一『清兵衛生葫蘆』一『學徒的上帝』一等都是極好的例子，這些人們或是爲生存而戰戰兢兢，或是拴小義而不道其名，或是畸形的嗜好或是路打不平，眞是所謂施小義的市井人，這些人間，首尾描寫出來，都很如實地地都是東方人的性格，尤其是最切合明治維新前後的般町人生活的速影，這種人不是像谷崎潤一郎所表現的關西人物，淺顯地說，還是『江戶（東京舊名）男兒型』和所謂德川時代的平民思想和尚俠的風氣下的產兒

至於志賀直哉的身邊小說呢，大抵分作四型，一種是身上瑣事，一種是糊塗的旅行，一種是嗜好，一種是纏綿而簡單的女人關係，所謂身上瑣事，是指的個人的像子和親屬等事，在這，他把掃孩子的墓，對於父親的憎恨以及母親的死和娶新母親的故事，做祖父的週忌而討厭祖母的心氣甚之於尋失狗等，都當作小說的題材，例如『和解』『讓作的追憶』『母死與新母』『某天早晨』『黑犬』等在在都是，這些故事大抵是童年的回憶，雖然過於乏味，但因爲是發洩於童年時的心理與現像，所以有一種雅拙而天眞的趣味，第二種是糊塗旅行，所謂糊塗旅行是東西亂跑，常常帶着神精質而從關東到關西，從奈良到京都，又時在京都城裏找尋住屋，而終日不得甚之餓得腳都提不動而不肯在外購食，怕傳染一切流行症，眞是糊糊塗塗，宛如行路於夢中，例如『寓居』『鵠沼行』『與津』『第的歸京』『一瑣事』『震災慰問』等，至於第三種的嗜好，是他的觀畫觀劇等的生活之內觀，他喜賞古畫，因此佛寺常成爲他的鑑賞處，無論在雨天，在風天，他可以約會友人去到佛寺參觀古畫，這種風流的行徑，還依舊地遺留着封建時代的文人的風流，例如『鳥尾的病』一『廿代一面』一等

第四種的女人愛戀事情，充分地暴露了作者的平凡，在這些愛戀事情裏，男主公是個怕老婆的人，但在外面仍舊作點浪漫的事情，有時甚至帶着極大的膽病，怕自已太太對於自已的猜測，他看到了自已女僕有了孕的徵候知道女僕有了私通，但他怕自已太太疑到自已，因此而日夜不安，終於與太太告白這種膽小的主人公，使讀者感到極端的不耐煩，甚之他還更把女人的無可奈何的苦情，使男主人公感到戀愛的二重人格之痛苦，這些作品可以舉『好人物的夫婦』『痴情』『瑣事』『晚秋』等爲例

總之，我們觀看以上四種的形狀，可以極瞭然地明白了志賀直哉的性格，是個怯懦的，××性的，多猜臆的人，因此這些環繞於他的身子周圍的故事，也是種極瑣的怯懦膽病等的故事

曾經有個人評批志賀直哉說『他過於有了安定的生活如果他的生活，是工人抑或農人的生活的話，則作品大有可觀了』這個意見，我的確有點同意，以他的卓越的自然主義的手腕，來描寫現狀的一般人的生活情狀，總能够極其完善的，可惜環繞他週身的生活，是如此！

志賀直哉是不把文學當職業的，而且蔑視把文學當作職業，因此對於創作的熱情也並不太高祗是把文學當作古來文士對詩詞的一樣態度

自從一九三三年末，發表了篇同樣的某星期日的下午以後，已經完全蟄伏似秋蟬了，然而他的平凡的素樸的自然主義的手法，卻被人們認爲有檢討的必要，而志賀直哉時代的身邊小說，到現在還不絕的產生現代文壇上這的確是件很那個的事情

## 文人與窮

本齋

從來文人與窮，這中間好像有什麼聯繫似的，其實窮的何止文人？文人的窮又怎比得非文人的窮，然而，文人以窮爲『常談』了，好像只有文人是窮，非文人的窮也不算什麼

文人說窮，一方表示其雅一方則認爲窮與文有關，所謂『窮而後工』雖不是原動力至少是推進力，窮了，文就『工』了，這就顯得，但非文人的窮，是說不到這些的，他們正因爲窮，才被所謂文雅之士稱爲俗人，他們正因爲窮，才非但不能做文人，而且被文隔絕了，喪失了這

文人的窮，該與非文人的窮不同罷

那麼，非文人的窮，是生活的窮，文人的窮，則是遭遇的窮，文人是讀書人中間的優秀群，讀書人即是士，士者，仕也，要『學而優則仕』不仕，就是不遇，不遇就是和達，古人往往以『窮』字和『達』字對稱並用，就是這個意思，如孟子說，『窮不失義，達不離道』，又說，『窮則獨善其身，達則兼善天下』如窮是指生活的窮，怎能『善其身』一呢？從來文人是沿襲了這意義的

因窮達的不同，文學也呈異觀，達者的文學是歌頌文學，窮者的文學，是牢騷文學，這一分派，歐陽修在『梅聖兪詩集序』一文，說得清楚：『予聞世謂詩人少達而多窮，夫豈然哉？蓋世所傳詩者，多出於古窮人之辭也，凡士之蘊其所有，而不得施於世者，多喜自放於山巔水涯之外，見蟲魚草木風雲鳥獸之狀類，往往探其奇怪，內有憂思感憤之鬱結，其與於怨刺，以道羈臣寡婦之所歎，而寫人情之難言

哈爾濱

## 清明佳節爲期已近 教廳籌備植樹
### 派講演員宣傳植樹利益 中小學亦舉行植樹運動

濱江省教育廳及市公署教育科均以清明植樹良辰，將近眉睫，爲提倡農林大計，決於是日(四月六日)舉行植樹運動，並派講演人員分途於通衢地方宣講植樹利益，使民衆明瞭以努力植樹謀求農林之發展也，並聞是日除派員分處講演及散放各種傳單標語外，尙令全市各中小學校學生舉行植樹運動云云，想屆期定有一番盛况也

## 永安里妓女 被搶洋數圓

本市道外桃花巷永安里門牌一百十號妓女王翠仙、年二十九歲、營口人、於上月三十日午後九時許，突然闖進匪一名，年約二十四五，大骼長臉身穿藍毛布夾袍，頭戴氈帽本地口音，手持八音手槍進門後大施威嚇，強行搜翻，計搶去國幣七元九角，當票兩張，搶畢而逃，該妓現已具報警署請爲通緝云

## 庸醫不明醫術 亂藥傷人命 被控審訊看押

關於庸醫殺人案件本市時有所聞，哈市商民，被一般庸醫診治失當而殞命者實不在少數，詳查哈市中西庸醫過多的原因，實由於黃金有價藥無價數字所起，因爲社會經濟日漸艱窘，失業人數亦日見其多，一般稍識之無的狷儒，因謀生計，買上一本醫藥大全看上幾遍，便可託人運動行醫，一有患病延請便開方下藥不問藥品價值輕重，病勢輕重，醫生完全不負責任，似此實屬有傷人道，現又發生庸醫殺人一案，茲將原委附誌於後

本市南崗難民區第三段門牌九十一號，住邵德榮，年五十七歲，山東禹城縣人，數日前在道裏買賣街，突被瘋犬將右腿咬傷，回家後便覺着週身發冷，當即在本區十九號房請得中醫闞盛玉代爲診治，經該醫給了面藥一包吃了就覺着腹內難受，復將該醫請來，又經灸了一針，併轉在世一堂買了一粒丸藥吃下去，不到數個鐘頭，一命嗚呼，於三月三十一日經死者之子邵青凱(二七)在新站街派出所，將該醫控告經該所戴椿蔭巡官將該醫捕獲送歸正陽署訊辦，茲將該醫供詞誌之如下

司法官，問，你叫甚麼名，答，我叫闞盛玉，問，多大歲數啦，答，三十二歲，問，那裏人氏呢，答，濱江省河城縣人，問，現住甚麼地方呢，答，現住難民第三段十九號，問，在哈幾年啦，答，三個多月，問，你行醫幾年啦，答，四年啦，問，你行醫有許可嗎，答，現尙未有，問，你與邵德榮看病來嗎，答，是，問，你診得他是甚麼病啊，答，是被瘋狗咬傷石腿啦，問，你給他甚麼藥吃來呢，答，面子藥，問，管甚麼病的呢，答，清肉火去外感，問，三十日午後你二次去看病時與他灸針是治甚麼病呢，答，灸針是治風寒，問，你又給他甚麼藥吃來呢，答，在世一堂買了一付再造丸，問，管甚麼病呢，答，清痰理氣，問，他吃藥後你跑甚麼呢，答，因怕看病回去晚了，司法官說好劃押罷明日送廳押下去退席

## 警士查獲贜品 盜犯偵緝中

本市道外正陽署一面街派出所警士梅學忠，於三月三十日上午七時許，巡邏至大新街偶見一人肩挑蔴袋包兩個，神情惶惶，形色可疑，見其入大新街源陞棧內，該警當即歸所報告警長，添派警士鄒和俊一名前往檢查，見原物仍在該棧，當即拆袋檢查發見新紅龍布寬約六尺長約丈餘者四塊，又寬約二尺長約丈餘者八塊，新蔴繩二相，蔴袋一條，訊據該棧執事姜希邠，聲稱該物係店客張文寄放於此，然放下即行出外，刻尙未歸，該物品之來路不詳等云，該警士當將該物品帶所轉送正陽署核辦，該署偵查左記物品，絕非私用物，除將物品佈告照領外，併傳諭各所嚴緝逃犯張文，據該棧店簿注寫該張文年四十八歲惟籍貫不詳云云

## 冒充警員詐財 送警署究辦

本市南崗西八年市鴻興洋服店之工人余維福者，年三十八歲，於本月一日午後〇時三十分許，因赴道外購買物品，行至道外桃花巷西口突遇一年約四十餘之滿人一名，稱係某署偵探，謂余某前曾打過官司，今天須給國幣五十元，即讓你走，否則即將你帶赴警署去打官司，該余某見係詐財，當即拒絕，以致双方口角，遊人圍觀如堵，適被太平街派出所巡邏相遇，當將原被告二人帶所審訊，據該詐財犯供王理作林，年四十一歲，奉天鐵嶺縣人，現住道外十七道街天津大院因素無職業，故致冒充詐財，該所以關係冒充警員攔路詐財，當即備文送至正陽署訊辦矣云

## 遊客冒稱巡查 致口角興毆

本市道外八濮市六道街妓女王鳳樵二十九歲，天津人，於三月三十日午後九時許，正在依門賣俏拘攬遊人之際偶來一人，聲稱調查娼妓各妓之許可證，該妓見其不類官人，當即拒絕，以致發生口角，繼而動武，該客竟用茶碗，將「茶壺」李文波頭部擲傷，鮮血淋漓，當將該客扭護至永安街派出所訊辦，惟經該所訊據，該犯供稱鞠步臣，山東海洋縣人，因偶來柳巷閑遊，該妓竟將我帽子拿去，我進屋索還，該妓强迫我化錢，以致口角，其夥友李文波自用茶碗將頭擲傷，調查許可，係其藉詞誣賴刁詞等云，所以双方各執一詞，兼有傷害情形，故是備文，將原被人一併送署訊辦云云

## 日滿公司 倉庫失盜

月之三十一日晨七時許，南馬路日滿製粉公司總管方玉先，曾報告許公路派出所，據云，當日早晨忽見該公司北倉庫之門鎖落地，庫門大開，知爲失盜，因急進去點查計失面粉七十二袋值國幣二百五十三元請通緝竊犯云

## 暴徒二人闖進飯館 利及刺殺日婦
### 日人堂翟頭部負有重傷 警署緝兇慘案原因不明

本市南崗警察署管界大直街門牌四十三號住有日人「一堂翟」者，以開飯館爲業，於三月三十一日夜三時許，突然闖進滿籍暴徒二名，該人身穿中山洋服均約年二十餘歲，手持利刀，進屋後猛將「堂翟」之妻刺殺，復將堂翟之頭部刺有重傷，經堂翟竭力敵仇，致將兇犯頭部打有微傷，該二犯始潛逃，該堂翟已報告南崗署轉報刑事科，及電傳各署一體通緝，惟慘殺原因未明，刻正調查中云

公主嶺

## 警局免費 引種牛痘

時屆春暖，氣候失常，諸病最易發生天花，亟應注意，馬局長爲預防起見，特於日昨，通知各署所，轉飭商民人等，實行種痘，以免疫病而保生命云，茲將佈告誌之如次，爲佈告事，茲定於本月二十四日起，至二十六日止三日間在公主嶺，劉房子，陶家屯，范家屯等處，實施免費種痘工作，除分行外，合行佈告，各該地民衆屆期前赴左列，指定地點，種痘爲要切々此佈，指定種痘地點公主嶺商會，劉房分駐所，陶屯分駐所，范屯警察署

## 胡匪黃夜闖進住戶院內 槍殺事主殞命
### 搶去兩家之騾馬六頭逃逸

公主嶺管界高家崗村，住戶李儉，家稍充裕，於四月一日晚一時許，不知由何處突來匪人五六名，跳入院內，此時李儉之子，被犬吠聲驚醒，倉猝遊院，行至房門，被匪擒獲，一手揑住脖頸，一手持小槍連放數槍，並未中彈，李儉知係胡匪，手持大斧遊毆，竟被他匪暗槍擊倒斃命，彈由左額進右額角透出，慘罹槍殺，情殊憫惻，比將騾馬搶去三頭，匪到西院石姓家，亦搶去騾馬三頭，一併携匪颺逸，該兇盜胆敢竟夜闖入院中，强搶兩家牲畜，又槍殺事主殞命，實屬恐不畏法，兇暴已極云

北票

## 孫班長涉嫌被押

騎防警察騎三分隊，新陞隊長沈敬先，精明勇敢，堪勝斯職，忽於三月二十九日，接領事館電招，該隊第九班々長孫瑞亭，速至領事館云，是以該班長遵即親往，到達據經領事警署長偵訊，並指許二虎與孫班長通匪關證等情，偵查案關重要，當羈押密訊，次晨朝陽縣警方指導官，同憲兵隊中士，乘駕專用自動車到本市，蒞至領事館聞特爲孫許一案，會同該領事警署長，議決各方意見相和，遂將孫班長，一並許二虎押解去縣，暨指導官憲兵中士，同時乘車返縣，對於此案異常慎重，究否有無通匪證據，一般人尙難預料云

法庫

## 魁勝永胡同之大火警 燒去商號六家
### 損失共達二三萬餘元之鉅

魁勝永胡同路北馬小舖，於前二十九日下午五時，因不慎於火，將市房燃着，登時火起，勢沖霄漢，二段警長任鐘傑，即以電話告知農務會，令關帝廟人員，鳴鐘集衆，前往撲救，並電話報告縣署，及警務局縣長，警察大隊長，一署署長，以及各中隊長，均率警兵往救，而各長官乃親灑水拆房，異常忙碌，但終因火勢猛烈，難以撲滅，又因市房連脊之弊，故致延燒市房十餘間，考查被燒之商號，自馬小舖起，延燒及信義商店，永興泰，玉記號，楊家花店，悅來閣，理髮處等六家，所有之貨物及櫃夥之行李，完全焚燒在內，當時情景，極爲慘苦，被害者甚至抱頭痛哭，想此被燒之商號，恐因此損失而不能復業，並考查此六家之損失，共有兩三萬元之巨，至發火之原因尙不明，容訪再誌

洮安

## 便裝三胡匪持槍 搶洋四百餘圓
### 趙米氏呼喊觸怒被擊傷 報警察追緝已杳如黃鶴

本邑東門外國際公司車廠係集股份商業，於三月二十七日晚九點許，忽有叫開門聲，該廠經理趙振升，思係車上人有事來廠，即將門啓放，當即闖入三人，均車夫裝，內一持鐵棍，一人手握大車鞭，忽將折毀僅持鞭桿隨後二人均出手槍，一人將出橹十槍，向趙恫嚇索錢，伊始知是匪，當懷中櫃有金票三百三十元，將手帶金鎦子一併搶去，迫令進屋，及該廠之人臥匐炕上，不許聲張，乃翻箱倒篋之際，適西對屋係族趙經理家，值其時有下屋同串門，聞東屋爭嘈聲，疑是趙樂三之妻趙米氏，在此口角，即出來探問匪即來其屋令其止聲，并搶趙馬氏金票七十元，國幣四十元棒擊胳膊腰部甚重，趙米氏，見狀惶恐，大叫有匪，當觸匪怒用橹子槍向其射擊，彈由左耳穿入，由右耳太陽稍前透出，乃開後門，從牆倒處逃走，計匪出入不過十數分鐘，及該廠報警追緝，匪已杳如黃鶴，現傷者命垂旦夕，當此光天化日警察咫尺之下，胆敢鳴槍，强搶射殺人命，實屬胆大包天，泯不畏法矣

錢家店

## 爲防匪患 實行併村
### 警局指導官召村長會議

本鎮於上月念七日，有警務局上野指導官，携同第一署張署長，邵通譯官，巡官煥武，警察分隊長唐效風，警長李洪林等，並代警士十二名涖錢，招各村長開併村會議，爲保守閭閻農村自衛以防匪患，本區境內由第二村印君窩堡着手，次爲第一第四村大林，第三村一顆樹，村屯都花，是以錢家店街實行歸併，農民聞指令後，修理房垣建設村圍乃大興土木，眞可謂農村居民無憂矣

泰來

## 實施以工代賑辦法 議決結束粥場
### 食粥貧民可自食其力矣

泰來縣設立水災急賑會，於康德元年冬成立後，於四鄉分設粥場十餘處，迄今將屆五閱月矣，放賑情形迭誌前報，茲訪聞三月三十日午前十時於縣署王道文庫開水災急賑會，當日列席者劉縣長，張總務科長，楊道德會長，鄧內務局長，張農會長，王商會長，楊商會長等，首由主席劉縣長發言討論賑濟情形，當時共同研究於四月十日結束各粥場，決定實施以工代賑辦法，委因現在天氣漸暖，各場就食之人，均有工作機會，不願長期坐食，故變更救濟計劃，令各食粥民衆自食其力云

## 警務局開會 討論移埋荒墓

查該縣財務局理財股長王玉珊氏，前建議移埋荒墓一案，業蒙縣長參事官採納，誌前報，茲訪聞候警務局長少伯，於三月二十九日午前十時，招集移墓會議，當時道德會長楊榮九，佛教會總務部主任張至文實(即泰來首任監督)等均出席參加會議，議決募集移埋費，不日即着手進行以妥靈云

錦縣

## 日本居留民會 開行政會議 討論會事進展

錦縣日本居留民會濱口會長茲爲對會務，有所整頓起見當於月之廿八日，下午二時頃，於公會堂內，招開行政委員會議，以資討論，而利會事之進展，是日與會者，爲小西宮內等十七名云

## 緝私局下鄉 調查食鹽戶 規定食鹽觔量

錦縣緝私局，鑑於民間春季大醬下缸的時候，委派緝私多人分班下鄉按屯稽察，如有食鹽無票的戶數，予已罰辦更論知，規定每人一年大口食鹽十五觔，小口食十觔，購買食鹽時，必須本着這個法令行之，該隊於月三十日抵松山鎭，嚴加察查，夜宿村公所，白晝按屯稽察鹽務嚴緊已可概見云

## 孫縣長蒞錦 各界到站迎迓

錦縣縣長一缺，經國務院發表，任命懷德縣縣長，孫潤滄升充，自發表後，迄今二十餘日，未果涖任，適於月之三十一日，乘下午一時三十九分鐘的快車到錦，是時閤城官紳各界等，齊集站頭迎迓，孫氏降車，即於迎迓者，略事寒暄，即刻晉城，暫假教育局休息，定於四月一日朝，接篆視事，縣任一席，適于四月一日，禹廳長將御于肩孫縣長繼負大任云

## 三才寺廟會 溜戲劇三天 火車減收半價

錦縣城北(二十五里)有三才寺一座，由數年前，經一般慈善家，募欵建築前後五層殿閣院落，宏廠工程浩大，可謂遼西第一個大寺院，每年分三月三日，九月九日兩期分會，任人焚香祈禱，頗極興盛，自奉接觸之際，經軍閥將該寺封鎖，斷絕香火改爲傳習藝工廠，自九一八事變後，廟院次第漸復重整神像，恢復舊觀，現屆古歷三月三日，眞武大帝盛會之期，該寺通告，屆期舉行廟會三天，邀定和樂舞台全班演戲三天，最惹人注意的是鐵路局，鑒及該會之盛交通上必須予以便宜布告，規定三月初二日起，至初四日三天間，火車減價，每日往復四次，係由錦站，至上齊台站間，三才寺距上齊台站(二里許)該廟盛會，屆期必有一翻熱鬧云

## 平泉人口 大見激增

據錦縣日側消息，平泉縣城內，駐在之日鮮人口，於二月末，至現在，所有居留之人口，已越千三十二名，惟人口之增加，確因錦州，平泉間，於四月一日，開駛直通列車後有以發展之故所致也

撫順

## 露天電影已放映 永安里頓形熱鬧

撫順驛前永安里，每當電炬一來之時，即遊客雲集，看花買笑，近來該地關係者，爲調劑社會枯燥，及點綴市面繁榮起見，特在該公共娛樂空開場所，放映露天電影，以助觀衆之興趣，於月之一日晚，已實行開映，片名爲武俠傑作大破金蛤山，是日晚觀者，萬頭攢動，干臂挨肩，甚形擁擠，頗極一時之盛云

海龍

## 煙筒山之粥廠延期 吉長鎭設新場
### 紅卍會慈航廣濟人神同欽 三千餘待哺災黎得慶甦生

海龍紅卍字會成立以來，對於慈善事宜，盡力救濟，惟磐石縣界之煙筒山，客歲一年景歉收，哀鴻遍野，災民一千七百餘人，嗷々待哺，於去臘經該會在煙筒山設立粥廠一處，一般貧民得慶甦生，今擬古歷三月一日結束，而該鎭之貧民舉香禱祝暫緩裁撤，以救災黎之生活，已經該會長劉西定君，同陳梅正李河德(即公興成財東)等，前往災區調查，已蒙恩修等允許緩期，而災民等無不額手稱慶，吉長鎭尙有災黎一千八九百名，急當救濟，遂在該鎭設立粥鍋一處已派宋平至會長前去監理一切，由海院發去秫米二十石，並令西安山城鎭兩處分院，籌辦粮米運上，以便惠濟災民，該會長等之慈善熱心，令人欽仰神佛共鑒，天必佑之

鐵嶺

## 今上過境渡日 警局密防衛周

今上於本月二日，由新京啓駕赴善隣日本訪問，縣警務局特行周密防衛，由馬局長指導官率同警兵沿路南北，查驗警備，以期萬全云

## 僱員考試竣事 舉行開學禮

鐵嶺縣內務局前在中學考試僱員等情，已誌昨報，茲查該項甄試既已竣事，自應開學以資訓練，茲定於四月一日，在教育會舉行開學典禮云

王爺廟

## 貧民救濟會 義務戲開演

本街貧民救委會詳細章程，已誌報端，茲於三月二十日將標語紅票一切手續均已籌竣，於早十二點由甘委員長及拉副委員長均派代表登台講演畢，正式開戲，第一日滿洲花界會諸位票友登台，頗極一時之盛，聞第二日由郭景春氏連絡朝鮮歌舞團登台跳舞，第三日有日本歌九團登台跳舞以助餘興云

開原

## 警署爲維持治安 搜查不良份子
### 已通令各派出所清查戶口 捉拿嗎啡犯百名均行拘禁

驛內警署爲保人民治安起見特於四月一日，通令各警察派出所，大肆搜查全市小醜計共捉獲大批嗎啡犯百名，施以嚴刑後，均監禁拘留，同時並按戶清查，不良份子俾免餘類跳梁云

## 注意衛生 嚴防火警 警署出佈告

本街人煙日見稠密，警署注意衛生，屢帖佈告戒令，將北山荒墳限期起出，改葬義地，並飭衛生班加班清潔街道，掃除廁所，今日又見佈告云火警急宜注意，不可稍事含混，以免損失已物，波及他人，倘有不愼一經發現定行重懲不貸云云

## 興隆村村公所 催捐員遇難

本縣興隆村々公所村長張魁武氏，該所原設縣城東北四十里許之大沙河，溝身腰團地方，因去歲共匪騷擾不安將村公所遷至大沙河集廠子街藉永慶村地界設立臨時村公所，於二月七日，傭住民侯東陽充當催捐員之差，專催討村民有欠會欵者，下屯討要於三月十八日，奉村長之令，派催捐員侯東陽，赴大沙河溝裏迄帶，住戶家辦理會事，討村民欠欵，是日下午二時許，行抵大黃泥河子，溝裏住戶張萬昌家中休息，不意突由溝裏森林之內竄出共匪七十餘名，全服武裝，持槍立將催捐員綁去，據百姓傳言帶到溝裏森林之內潛伏，即以棍棒拷打，絕氣數次，醒而復打，幾而斃命，次日天明之際，致被共匪將催捐員侯東陽，用刺刀大劈八塊分屍絕命，後該醜類，率羽黨向車廠子，大甸子，逃帶逃竄，查此案原有縣公署有案可查，而該斃命侯君者，到差未及一月，爲公事遭此不幸殊堪憫惻云

## 興工修葺 河北舊城

撫邑河北之舊城垣，建修於遠年，不易稽考，經數百年風雨之摧殘，有形近頹塌之勢，不但有碍觀瞻，且關係地方安危綦重縣當局有鑒及此經過一再籌措決擬重行修葺俾期完善而重防衛並聞已籌備就緒不日即將着手施行云

安圖

## 協和會成立 會員均已選定

滿洲國協和會，安圖聯合分會，初起意提倡成立者，爲白希堯，金烈，王海普，於三月二十三日，在本城南門裏中學校教室中，隆重舉行招集會員入室開會，其經過之情形列下，一，衆會員一同入場，二，白希堯致開會詞，三，衆會員投票選舉四，王政興爲正會長，五，李道善，白希堯，張希備，爲副會長六，選舉常務員七，金烈，孫楚珩，楊慶太，王海普，秦瑧圭，爲常務員八，選舉評議員九，崔台河爲評議員十，發放會章與門牌證十一，會長祝詞十二，閉會

熊岳

## 日郵售紀念郵票

日郵務省，爲紀念我皇帝訪問起見，特製訪問郵票一分五厘，三錢，五錢十錢四種，現已分發來岳，日郵局業公佈發售云

## 組織大規模醫院

本邑車站，係東北方各村之樞紐，村落櫛比，人煙稠密但無西醫設立，遇有危急病症，均須赴城聘醫，往返實所不便，因之附近村民，多有向隅之嘆，有李允中者，有鑑及此，特賃多數房間，組織大規模醫院，刻正籌備一切，不日即可開幕濟世云

## 瑣聞

### △消防隊之勇敢

(泰來)查康德元年四月間，由縣商會編制義勇消防隊，一隊內設隊長一人，隊員二十人，並商民救火員一百家輪流值班，以備不虞，隊長孔子庭君，爲人精幹，救火勇敢，前城內，義發順皮舖及天泰棧，大有棧，潘景生陳有等家，遇遭回祿之險，均被該隊長，率領隊員，時撲滅，情形早誌前報，北濠塘子門房之二十八日，晚八時，縣城現爲國道所長，小橋川氏之住所，由坑內起火，延燒房舍四五間，屋內物品，頂棚房蓋，均被焚燬，當時警務局長劉代理城區警察署長，及岡野指導官，井上指導官均聞警蒞場，指揮救護，彼時商會王會長佐臣，同消防隊長孔子庭，早即率領隊員趨前救火，未逾二十分鐘，火即撲滅，計焚燬物品，價值二百元之譜，消防隊班長馬慶林，因救火時，奮不顧身，致將頭部燒傷數處，迨火熄後，孔隊長，恐死灰復燃，故派隊員三名邏候一夜，若王會長之熱誠，孔隊長之勇敢，均堪稱許焉

### △司機如此蠻橫

(齊々哈爾)言語不通實爲日滿親善之障碍，故識者努力提倡日語外，更於各官署盡量配以友邦人士，以期達到親善化焉，況滿人知識固多淺近，而友邦亦不能毫無浪人，因此非指導排解不爲功，於三月二十七日下午一時三十分，龍華路北有俄人司機之一一四三號車一輛，內乘日人里見二郎氏，因驟然至此停駛，後方奔馳之三四號快馬車一時勒止不住，致車之拉桿，當一一四三號汽車之後部，撞凹微許，該日人降車不容分說，即對車夫丁漢文拳打脚踢，毆打不休，斯時交通警李有珍發見，立即奔馳至，訊以原委好與排解，不意該見氏打得眼紅，順手即光顧該警士耳光脚踢，幸他警士立即報告市廳保安科，迨小出股長赶到，當將里見氏痛責以大義，並令向李警士親爲道歉，一場風波便作完結云

### △新婦一去不歸

(齊々哈爾)有李玉著，林甸縣四區永發屯人，現來省暫居利合胡同三號，素以農爲業，稍有積蓄，於某年前髮妻亡故，該氏不堪獨居之苦，此次來省，覓擇一佳婦，作爲終身之伴侶，於是遍託親友，有雷某者，年六十五歲，與李某相識遂託以爲媒，然雷某本年老寡交，不能勝任，又代託富楊氏，又轉託吳李氏，富柴氏，介紹一王姓女與李氏聲稱係伊之姨妹，當經衆人商妥身價三百五十元，李某於月之二十一日借某友之房，遂行同居，三日後李某欲携婦回林甸，該婦聲言歸寧，不料一去不返，杳無音信，李某情知受騙，速報官請爲查找云

### △市場召開會議

(熊岳)本邑車站，露天市場現爲結束客歲之一切賬目起見，特於三月三十一日，召集各股東人員，開隆重會議云

## 赴日視察日記

泰來縣長　劉東藩

本團赴日視察行政，係民政部主催，參與人員爲奉天吉林龍江熱河四省之廳長縣長秘書官及縣署之科局長計二十九人，此外部派之引率者七人(引率者專辦途中一切事務)共三十六人，以各省二十九人中分組視察教育，産業，經濟，交通，及縣市町村等政務，並參觀特別大演習，各組視察所得概況，屬於行政者已另行編輯報告矣，此則專記個人於旅行途中之經過，及所得之感想也，再本日記之記述，以由縣啓程之日起，以回縣之日終，以日期爲經，以事實爲緯，茲特分別申明之

十月二十日奉永井總務廳長電開，派員赴日本視察行政，務於二十一日出發，於二十七日前到省，等因，當於二十三日至二十六日由縣赴省，忙於裁置洋服及禮服等事，二十七日早十時同崔縣長生，孫縣長蔭橋，偕謁永井廳長時，王教育廳長寅章，張縣長松生，王秘書官式文，梁縣長煥一，王縣長羽飛，蒙旅長永井均先我等而至矣，各位此次赴日廳長訓話云，途中於食住兩事，望特別謹慎，俾便保重身體，末並謂此次旅費太少，實爲憾事云云，由王廳長答數語後，按人發總務廳任秘書玉恒，

給記章及視察日程表各一份，即約定暫時各歸寓所，於午後一時許齊集秘書處候謁省長，二時頃省長傳見，訓以大家衣服務期整潔，禮服是爲必備之品，舊日之不良習慣，各自改除，言語舉動切不要招人輕視，所任視察事項，尤應悉心研討，以爲將來施政上之準繩，聽訓畢群出省署，時已三時餘矣，二十八日午齊集教育廳，研究視察時應行注意之點，午後三時齊往省署，並訂明某人注意某項政務，由省長及吾八人(視察員)合撮一影，以資紀念，約談半時許各歸寓所，攝畢群到鍾廳長公館，二十九日早十時齊集教育廳，由省署李事務官濃如引率，往友軍〇〇〇團，特務機關，日本憲兵司令部，日本領事館，及第三軍管區司令部，警務廳，蒲〇團長，內田領事，張司令官，河內廳長相晤時，均有致詞，惟河崎特務機關長，飯島憲兵隊長，南氏，均公出未獲見也，晚九時齊赴龍江站，就赴京之途，稅署高署長春舫，市政楊局長，及其他各機關人長，齊到站歡送，十時開車，當車行蠕蠕之時，歡送者舉帽高呼萬歲，聲入雲霄，因數日來之繁忙，吾等各就寢，無不酣睡如雷矣，三十日早六時許，吾等皆在酣睡中，車上小使呼曰將到白城子站，應起床矣，以便收拾寢台，方疑其呼喚太早妨客人之安睡也，忽有人曰本列車中小使，均須交代接班，一呼客起床，以便交帶寢台中一切物品耳，至斯群疑始釋，各人整理衣裝，相繼盥洗，至九時相率入食堂用膳，此時向外展望，土地多屬鹹鹵，不適耕種，紅荻白葦，氣象荒凉，偶然瞥見農人以敝車驅馬於朔風凛烈中，載茅柴少許馳驅道上，生活之苦良可憫惻，午後四時許，到四平街，改乘南滿車，車中人滿不能容，七時到新京，住新華旅社，少爲入食堂用晚膳，十時各就寢矣，三十一日早十時，赴民政部導入部設之食堂中守候，忽懷德縣孫縣長入門高呼云，劉古忱到否，蓋室中人多不易辨識，急欲尋見，以慰數年未見之渴想耳，未幾奉吉熱等省同人相繼到齊，嶇田宗與白勃然兩科長，手携視察日程表及他書類，入室，即將各種表冊發給一份，即時討論分擔事項，及應注意之點，事畢，群到大臣辦公室，由葛次長訓話，繼則地方司黃司長演說，並紹介部派之引率者白科長恒興(字勃然)，嶇田總務科長相繼，長春宗祕書玉衡，內科及屬官張繼和山口民二和佐藏之七人，午後四時臧大臣假席大陸春招宴，時大臣因事回奉，由黃地方司長代表出席致詞，本團公推王教育廳長賓章答詞，賓主歡聚一堂，觥籌交錯，六時許宴罷各歸，斯時也雨滿如注，道途泥濘，予馬車以良好機會，無不索價奇昂也，十一月一日晨七時許起床，至九時用膳畢，各自整備行裝，清結店賬，至午齊到新京車站，紛々上車，民政部日滿人員，並有家屬齊到站歡送，當開車時，歡躍欲狂，高呼萬歲，當車行得利寺與金州之間，狂風暴雨，並時雜雪片紛々，深有凄凉之感，至大連雨仍未止，下車後宿於南方大旅社，二日早飯畢，齊赴大連埠頭，先是引率者與住連朝鮮銀行接洽，喚令備大宗日本銀行票，在埠頭備同人等以朝鮮銀行票兌換，便於入日本國內(〇)供用也，所以各同人均忙於兌換日本金票事，比又聞埠頭上雜貨商，有賣防止暈船藥者，纔又紛々忙買暈藥，事甫畢，引率者呼同人等登輪，該船譯名沙脫丸，身長約六十餘丈，係大阪商船會社所有，船內床位浴室便所均極整潔，食堂及客廳既稱宏敞，設備亦爲歐化，零賣所理髮室，尤屬便利，並且無線電放音機，開時尙可聽音樂或戲曲，是日也天氣清和，風平浪靜，船行雖速，並不搖盪，同人多出艙外，或促膝談笑，或散步嬉戲，或佇立展望，最足快心者，方當出海之時，遙望海波與蒼天一色，飛鷗與漁舟頡頏，回顧岸上，則樓閣參差，煙塵紅綠，送友之人猶雲集壁立，喜笑歡呼，尙未散也，此情此景，畢莫或忘之

本書每部內附自動共益票奉贈購者諸君利用此票則

# 不費分文可得此書

# 仿元人繪畫 三國演義出版

本社特覓善本之三國演義、並請名畫家繪圖、逐圖揷入文中、現已印成發行、茲將其特點略述如左

△特點(一)本書圖像悉仿元繪、與近代坊間刻本之繪圖、迥不相同、蓋因日本內閣文庫藏有元刻三國志平話一部(此書今祇二部一部尙在中國)其中所繪圖像、與今日流行之演義刻本、頗多懸殊觀圖中人物服飾器用等等、可見今人歷史上之想像較元代實大有變遷、此書既爲稀世珍籍、本報乃特請日本名畫家香月尙先生依原本逐次仿繪、不爽毫厘、可稱藝苑之佳作不第足供考證已也

△特點(二)原書爲一百二十回、本書所繪圖像則達二百七十二圖每一回目揷入二圖或三圖、較今日流行本之圖像大爲增加、足能引起閱者之興味

△特點(三)本書係裝成一單行本較之一部分裝數本不致有殘缺之弊、且亦便於携帶

△特點(四)本書係用洋裝、書面美觀、關於印刷上、則字跡清晰、大小適宜、決無傷及目力之虞

**定價** 滿洲國幣壹元五角 代價先惠郵資不要 倘若掛號外加一角

**滿洲報社出版部** 經理部電話伏見台(三)二五五三番
大連市常盤町二十九番地 總發行處

**民聲晚報社經理部**
奉天大西關大街路南二號 代售處

## 發售處

大連沙河口大正通 啓明書社(電話九四二七番)
同 西崗子大龍街 啓化書社(電話五〇三一番)
同 西崗子大龍街 聚勝堂書局(長電二九三〇三)
同 西崗子平和街 新昌號(電話三八四七番)
同 西崗街 協源茂(電話五七五九番)
同 得勝街 廣合成
同 浪速町 協茂盛(電話四六三二番)
同 浪速町 中央文具店(電話 六五五五)
同 東鄉町 聚勝堂書局
同 連鎖商店街 右文閣(電話三三一五番)
瓦房店 長發祥書局
同 新新書局(電話五五六號)

復縣 天德福書舖
公主嶺 春瑞祥書局
奉天市 河南 福陞北號(電話三六四〇號)
同 鼓樓北 同大印書館(電話二七二七號)
同 鼓樓南 章福記書局
同 軍署大街 關東印書館(電話二九四三號)
同 商埠地商市場 震泰報館(電話四二一七號)
同 東財神廟街 文化廣播社(電話四三五四號)
安東 河南街 宏文書局
吉林 河南街 裕興書莊(電話七五八號)
同 河南街西頭 萬順德書莊(電話六六七號)
同 同 成文厚書局(電話八〇五號)
新京 大馬路 德和義書局
同 老德和號(電話三三五二)

哈爾濱 北門外 同文書局
同 道外 極東派報社
同 道外 震東報社
江省泰安鎭南大街 德盛利(電話十八號)
延吉 東大街 新文書社
鐵嶺 西門裏 新華書局
遼陽城內東大街 源興仁(電話二六七號)
同 二道街 襄平書局
營口 永世街 亞州派報社(電話一三七三號)
歡子窩 西街 仁術堂
城子疃 新市街 永源書局
莊河縣 下街 永源書局(電話九十二號)
(其他各地有名書局及各地滿洲報分社及民聲晚報分社)

於是大賞蠻兵、正欲起程忽報洞後迤西銀冶洞二十一洞主楊鋒引三萬兵來助戰、孟獲大喜曰:「隣兵助我、我必勝矣!」即與朶思大王出洞迎接、楊鋒引兵入曰:「吾有精兵三萬、皆披鐵甲能飛山越嶺、足以敵蜀兵百萬我有五子、皆武藝足備願助大王」鋒命五子入拜、皆彪軀虎體、威風抖擻孟獲大喜、遂設席相待楊鋒父子、酒至半酣、鋒曰:「軍中少樂、吾隨軍有蠻姑善舞刀牌、以助一笑」獲忻然從之、須臾、數十蠻姑、皆披髮跣足從帳外跳舞而入、群蠻拍手以歌和之楊鋒令二子把盞、二子擧盃詣孟獲孟優前、二人接盃、方欲飲酒鋒大喝一聲、二子早將孟獲孟優執下座來、朶思大王卻待要走、已被楊鋒擒了、蠻姑橫截於帳上、誰敢近前?獲曰:「兎死狐悲、物傷其類」吾與汝皆是各洞之主往日無寃、何故害我?」鋒曰:「吾兄弟子姪皆感諸葛丞相活命之恩無可以報、今汝反叛、何不擒獻!」

蠻姑舞踊


# 双美人牌雪花膏

美麗和靑少的原素

**美麗光輝**
雖在黑暗之嚴冬
亦能使妳肌膚秀朗以發靑春美麗之光輝……
双美人牌雪花膏

東京・中山太陽堂總本店謹製・大阪

新京 **益發銀行**
本行營業部(日電話二二〇五匯兌部日電話二二六一 電報掛號華文四一三五 電話二九六總經理室日電話六七三儲蓄部日電話三六三)
公主嶺、營口、安東、上海、天津、北平、樂亭、山海關、留守營、昌黎、奔城、太谷、湯家河、濟南、泰安、周村、濰縣、德州、煙臺、青島、大連、開原
本行專辦各處匯兌並作存放各種款項外放信用保證貼現抵押收存定期活期均可相商規定利率無不公道兌匯計分信匯電匯四票匯等類悉從客便所收匯費特別低廉信用素著手續簡捷久爲各界諸君稱善並爲便利顧客起見收付各欵及匯兌等而於營業時間外猶可通融茲將通匯各處地點列下、哈爾濱、黑龍江、安達站、雙城、張家灣、三岔河、烏吉密河、事草、安嵐、望奎、拜泉、克山、北林子、佳木斯、富錦、吉林、樺皮廠、下九台、四平街
滿洲各商埠地均有分莊匯兌 河北 江南 山東 山西 各省城鎭匯價低廉手續簡便

大連市大山通二番地
# 橫濱正金銀行 大連支店
代表番號電話長三一六一番
宿直專用電話六〇一五番
振替貯金番號大連二二〇〇番
資本金 壹億圓(全額拂込濟)
積立金 壹億貳千五百八拾萬圓
營業種目 貸付、割引、內外爲替、信用狀發行其他一般銀行業務

本支店出張所
橫濱(本店)東京、東京丸ノ內、名古屋、大阪、神戶門司、長崎、營口、奉天、新京、哈爾濱、青島、天津、北平、漢口、上海、香港、廣東、新嘉坡蘭貢、斯馬卡爾卡達、孟買、克拉基、馬尼拉、斯拉巴雅、斯馬蘭巴達比雅、悉德尼、倫敦、巴里、漢堡、伯林、阿雷基散得利亞、布哇、桑港、羅斯安接魯斯、夏突爾紐育、里約的嘉內羅

# 中國銀行大連支行
承辦各種存欵放欵並國內外各大商埠滙欵及押滙事宜
營業時間 上午九時至下午三時
電話(長)四三八九 四五九九

君患肝火否▲
我有潤腸丸▲

肝火中燒、最易激怒、世人往往因小不忍而亂大謀者、由於憤怒、實由於肝火
君有肝火否、盍服第威德潤腹丸以平之、藥料完全植物質、毫無刺激作用日服二粒、肝氣不作、祝君前途更多勝利

價格低廉祇售兩角
第威德
潤腸丸
各大藥房均有出售

大連

# 爲期運動之市民化
# 大連陸上運動會
## 豫定增加遊戲項目俾有意義
## 最近將招開關係者會商議之

決定分別舉行大連青年會豫定主辦本年之十三次大連陸上運動大會、及三次全滿陸上競技大會前者之會期定於六月二十三日舉行、現已入四月、距會期雖尚有兩月餘、然而一切籌備、均甚爲煩難、最近主辦之大連青年會即將招開關係者會議、決定本年運動會主辦之方針與範圍

右述主辦大連運動會之事、因鑒於述去、諸多煩雜、而困難的情形、決定提前緩緩籌備加之前項者最好要普及之而爲市民化的運動會、雖然研究競技、亦要由市民化起始、過去之近二年運動會、都是偏於競技化、而對於體育普及的主旨、大相背馳、況市民運動會、何國何地均有舉行、最好要有所獎勵、因此之故、本年乃決定上半季舉行市民化第十三次大連陸上運動大會、各期之運動會、範圍仍依第十次以前、以女子少年及普通者爲主、作各種有益於青少年的各種運動、即對於競技項目中增加多項之遊戲項目、擴大其參加範圍、對於奪標組之成年亦可以省去、即改作爲男子普通組完爲籌備、作一次最普及而最有意義的市民運動會、此不但爲市民所歡迎即本諸講求體育亦要從這等地方作起才好、對此次之市民化運動會、各方面甚爲期待

至於後者之全滿三次陸上競技大會、則延到秋季滿洲國體育大會之前舉行之、亦增多其競技項目、作整個的都市對抗競技可也

對於此兩項運動會之舉行據大連青年會幹事長張洪五氏有如左之談話

過去的運動會因兩者合同舉行、不但時間過短、即諸項競技、均甚爲複雜、本年豫定分期舉行、第一次舉行(即六月二十三日)市民化的大連陸上運動會、普及其市民化的遊戲項目作一個最有意義的運動會、至於全滿競技大會、則延期於秋季舉行之、一切計畫最近當招開關係者會商議一切

## 吉野氏五日赴任

大連市總務課長吉野不二雄氏、最者來在市參事會之途中、以至本市會終之間、繼續缺勤、竟於四月二日以疾病之理、提出辭表於市長之手、據聞其因病而辭任者、乃表面之理由、其根本之理由、因最者來市參事會之十年度豫算審議之時、謂對於一部市參事會員之態度、憤慨之結果、當吉野氏之於市參事會之途中、突如而缺勤、即對於吉野氏之進退問題注目之中、玆者市長雖然慰留而其辭意仍爲甚堅、對此市會方面、多同情於吉野氏、故對其辭任問題、或內惹起意外之波紋亦未可知云

右記吉野課長之辭任已行決定後任爲前關東廳理事官池田公雄氏已於四日發令即任同日上午交接事務吉野氏此次入滿洲國吉林省總務課五日下午四時五十分列車赴任

## 三皇妹來連
### 兩二日即返京

皇帝陛下御皇妹二格々、四格々、五格々、及二格々夫君鄭總理大臣令孫鄭隋敳氏乘三日下午六時半亞細亞號大快車由新京來連、即投宿於星個浦大和旅館、在大連小留二三日即返京云云

## 日滿官紳百餘名
# 歡宴長岡總長
### 席間暗示七懸案均解決
### 賓主言歡極一時之盛會

關東局總長長岡隆一郎氏、自本年一月新任以來、對於機構改革諸要務、逐漸展其豐富之才幹、玆當長岡總長恭送滿洲國皇帝陛下御駕訪日而來連之機、由民政署水谷署長、小川市長張本政市商會長、高田商議會頭等官紳有力之發起、於四月三日下午六時半、在大連大和旅館開盛大之歡迎宴會、主賓長岡總長之外、有日滿官紳二百餘名出席、其主要者

竹下州廳長官、水谷民政署長、小川市長、八田滿鐵副總裁、山內電電總裁等滿人方面之紳商代表有大連市商會長張本政氏、副會長劉仙洲、邵愼亭氏、副西崗商會長麗睦堂氏、副會長周子揚氏、大連市商會董事安慈民、王信齋、李傑勳、任召南、曲子源、明吉昌、佟錫俠、隋正之、姜西亭、黃紀唐、孫漸卝、邵乾一、董雲峰、劉逢原、陳雨田、任援三、劉秀山氏、及總務主任方星坡氏、西崗商會秘書劉煥彥氏、副大連商會長許儘年氏、等日滿官紳於定刻入席於大食堂、歡宴到七時半、比及終宴、乃由小川市長代表致如下之歡迎詞

長岡總長在未來任之時、已聞其豪放磊落之盛名、比及蒞任以來、當新機構整備之大任、益顯總長之人格、現在新機構已逐漸而整備、至如治外法權之撤廢、附屬地行政權之移權關及於滿鐵會社方面之問題、其懸案如山、際解決該諸懸案之今日、得有學識才幹俱富、又厚於人情的長岡總長、則在滿行政其明朗的前進者、誠堪期待

小川市長致詞之後、由長岡總長述如下之答詞

鄙人到此地這回是第二次、此次本想提出各種話題、作諸種的研究、最爲先研究的問題、是都市計畫問題及取引所問題起始、共有七個懸案、研究之下、均未達到其結論、所以此次並未携有何等可供研究之材料、下次再來的時候定當携來二三好材料、並希諸位原諒

在賓主歡談之中、到下午八時盛會方散

謹告
西裝諸君注意
一九三五年春季之嶄新流行品新到
完全英國貨以供選購
大連市吳町
瑞康百貨店
電話二六九五六番

# 鄭總理已歸京
## 長岡關東局總長同車北上
## 日滿官紳多人到車站恭送

恭送皇帝陛下御駕訪日而來連之鄭孝胥國務總理大臣、及關東局事務總長長岡隆一郎氏、均帶同秘書官乘、四日上午九時之亞細亞號大快車北行歸京當時在大連車站有水谷大連民政署長小川市長八田滿鐵副總裁及各商會長張政麗睦堂邵愼亭劉仙洲周子揚氏、等多人恭送云

## 林總裁飛赴東京

林滿鐵總裁爲向對滿事務局報告北鐵接收之狀況、並拾商一般務、特偕同西脇秘書役於四日上午五時三十分、乘由周水子飛行塲出發之旅客機一路東上

## 途中撞傷人
### 生命頗危篤
### 汽車司機失愼

市內若狹町四十六番地、石炭米穀商福永洋行、有女店員細美壽美(年十八歲)在二日午後八時四十分許、出外遊逛、路過春日町方面、奔來飛跑之實用汽車行、所有之第一六三三號自動車、運轉手袁某、一時失愼將壽美撞倒在車道上、額部跌傷、當時昏厥司機袁某、將車停止、將患者送入三河町加藤外科醫院、施以救急的診治、檢驗爲頭部裏出血、上唇部受有最深之裂傷、即至三日朝仍呈昏睡狀態、頗形危殆、大連警察署、目下正在審查運轉手中云

## 決於紀律嚴整之下
# 實行刷新會務
### 務要各對其職責有所認識
### 手續決不再錯而直前邁進

大連市商會自發出改革會務之議以來、其間經幾多之周折、始於最後得康德二年度之歲入歲出豫算、在修正之卜而通過之、即新年度之豫算案、總數字爲二萬二千二百元、比之去年度則增加三千二百元而已、但詳考其歲入歲出方面之細目、本年度比去年度之歲出中、減少者如下

囑託費減少三百六十元、傭人料減少三百九十三元、電燈費減少十元、雜費減少一百元、保險料減少十六元、修繕費減少二百元、計劑減千九十九元、除一二兩項爲人事費而與革新會務無關者外亦爲事務費之緊小而削減、一方面縮小事務費、一方面增加人員、在常任董事會以及董事會故以刷新會務、必須人員之充裕、在總豫算之二萬二千二百元中、人事費八項計一萬二千二百七十元、已在全豫算額之大半、辦事人員得如此充實之結果、新年度起刷新會務之步驟、亦當步々緊湊、俾達到澈底革新會務之初衷、現已入新年度、最近該商會當招開常任董事新年度之第一次會議、對於革新會務、作急先鋒之進行、該市商會之陣容、決於紀律嚴整之下、開始總動員努力於刷新會務

△會長、副會長
△常任董事
△董事
△書記
△總務、庶務、文牘、調查
會計(總務兼外交)
或在發行月刊、另設月刊部或歸併於文牘

更依常任董事于信齋氏所提議者、上自會長下至書記事務員傭人等、要理解市商會爲如何等之機關、各在職之人員、亦要明了其職所負之如何等的職責、上下一體、得有根本上的認識、本此認識而再依新規定之處務細則而直邁進、雖然一時不可達到所期之目的地、依漸進的亦可在近將來得有良好收

## 樂善堂行卒業
## 寄贈獎品芳名

大連市外欒家屯普通學堂、於三月二十五日已舉行第十七回卒業典禮、同時有當地上紳等、均寄贈多數獎品以資鼓勵兒童、足見該士紳等熱心培植後生、玆將寄贈獎品芳名錄下

張德純、小洋百元、孫善堂手表兩個、座鐘兩架、李稽五、小洋貳元、劉國松、雜記帳百冊、鉛筆一羅、臘色一打、由希林、算術帳五十冊、由志言、高喜山、國語帳百冊、韓乃舜、臘色一打、雜記帳八十冊、門長文、鉛筆兩羅、劉志、鉛筆兩羅、隋殿英、小洋壹元、孫承田、鉛筆兩羅、健美商行、膠皮鉛筆盒壹打、信紙拾本、仁德號、國語帳貳拾冊、鉛筆六打、學守儒、座鐘壹架、欒述堯、國語帳五拾冊、周傳邦、小洋壹元、孫昌遠、國語帳百冊、鉛筆壹羅、算術貳拾架、膠皮鉛筆盒貳打、程儒卿、李逸民、金子英、佐藤良吉、郭匯東、韓耀庭、丁長興、程遠識、共寄贈國語字典拾貳部、同寓會、座鐘壹架、侯信齋、店鐘壹架、啓化書社、練習帳百冊、鉛筆壹羅、曲春亭、國語帳二百冊、程禮堂、國語帳百冊、韓貴齋、雜記帳五拾冊、色筆壹打、于壽有、雜記帳五拾冊、鉛筆兩羅、丁安仁、雜記帳百冊、門積堂、小洋壹元、永興泉、國語帳百六拾冊、鉛筆兩羅、丁樂仁、國語帳五拾冊、侯鎭武、國語伍拾冊、本會協議員村長、共寄饅頭捌百個、高[illegible]廷、書紙三拾疋、高鳳翔、鉛筆四羅、韓乃忠、國語帳六拾冊、林治國、上等算盤兩架、劉治業、雜記帳百冊、孫品山、書包貳拾個、張積慶、日語帳二百冊、鉛筆兩羅、新義長、雜記帳百冊

## 第九回槍劍術
## 大會之成績

在鄉軍人會、大連市聯合分會、於四月三日在大連第一中學校健身房、舉行第九回槍劍術大會、當日各分會所得之成績、分列於左

△各分會成績

| 序列 | 分會 | 得點 |
|---|---|---|
| 一 | 第一分會 | 四四 |
| 二 | 東公園分會 | 三六 |
| 三 | 大廣塲分會 | 三六 |
| 四 | 電氣分會 | 三五 |
| 五 | 埠頭分會 | 三四 |
| 六 | 第三分會 | 二九 |
| 七 | 沙河口分會 | 二四 |
| 八 | 周水子分會 | 二三 |
| 九 | 第五分會 | 二〇 |
| 十 | 第四分會 | 一九 |
| 十一 | 第一分會 | 一七 |
| 十二 | 海友分會 | 一四 |

△個人優勝成績

一、山下秀憲(周水)二、野口壽(大廣塲)三、井上輝晴(第二)四、坂下涉(埠頭)五、前田重德(電氣)六、三浦與一郎(電氣)七、龜甲政雄(第二)八、西坂鐵雄(大廣塲)九、加藤毅(第二)十、竹下晋一郎(第二)

## 父母双亡弱妹依兄
# 素日頻施虐待
### 今將鬻爲娼少女請官保護
### 現寄養於善堂傳乃兄審訊

四日午前二時許、有一年約十六七歲姑娘、跑到大連署求爲保護、因時當深夜、不知何故、遂經訊問之結果、該係因不能受其兄之虐待、而跑到警署求爲保護、玆將其詳細誌之如左

右記姑娘原籍山東省高密縣係現住大連市外香爐礁、程俊讓(廿八歲)之妹程俊英(十七歲)其母於八年前即亡故、在原籍隨其父生活、而其父於前年二月間身染重病、臥床不起、因其兄未在家、該女遂每日不分晝夜在床前侍奉其父之病、久之醫藥罔效、與世長辭、但家中獨自俊英一人、家中又無積蓄、生活困難、俊英無奈遂求親告友、借錢將父埋葬畢、而其兄程俊讓乃無業遊民、聞其父已被其埋葬完了、乃回原籍、於同年五月間、由原籍將其妹俊英領來大連、即居住於寺兒溝方面、而程俊讓欲變賣其妹娼窰內、玆因在寺兒溝方面親戚多不能變賣、遂又搬到香爐礁居住、亦無親戚朋友、然俊英聞其兄欲將其變賣娼窰乃於本年二月間私服多量阿片企圖自殺、人不該死終有救、當經人發覺、乃送入醫院灌救、始得甦生、最近其兄竟使引誘俊英手段、往西崗子方面遊戲而俊英知覺那能與其遊嬉、程俊讓因不能引誘、乃胡亂說其妹秘密賣淫、謠言並時常加以虐待、頻施夏楚而俊英時常受虐待、自任命苦、飲恨吞聲於本月三日、程俊讓又以巧言細語領俊英往西崗子方面遊戲、然俊英仍是不從、程俊讓即加棍打一頓、而俊英自思恐日後終被其兄變賣娼窰乃於當日午后七時乘其兄不備、乃私自逃出虎口、遂一人不知東南西北、胡亂走去、於四日午前二時、走到大連署、求爲保護、該署遂將俊英暫送宏濟善堂寄養、一方面傳程俊讓到署訊問眞像云

## 大連工業學校
## 公佈新學則

已得通過議會之大連工業學校設立事、於四月一日已由關東局報公其學則、玆記之於下

第一章 總則

第一條、大連工業學校爲授須要之知識技能於從事於工業者爲目的、併涵養其德性、留意於左記事項而教養之

一、基於關於教育之勅語、由學校教育之全般行道德之教育、常導學生實踐躬行之、更得用意養成國民道德、而得德我國建國之本義與尊嚴之國體、明忠孝之大義而期鞏固其信念

二、努力養成經濟觀念及獨創獨立自主之精神、育成愛好勤勞之習慣、且協同而期涵養重責任之觀念

三、重國際道德、養成相協調融和之精神

四、強健其身體鍛鍊其精神養成闊達明朗氣風爲要旨

第二章 修業年限

第二條、工業學校之修業年限爲五年

學校長受關東州廳長官之認可、得置修業年限在二年以內之別 (未完)

## 初等教育會
## 勅語捧讀式
### 舉行之程序

大連初等教育會、於三日午前十時三十分、在大連神社前舉行初等教育勅語捧讀式、玆將式序誌之如下

修祓、國旗揭揚、祝辭、勅語捧讀(玉串奉奠)、大連民政署長訓示、大連市長祝詞、教育之歌三唱萬歲

國旗降納

## 廣播節目

四月五日(星期五)

上午六時 無線電體操(滿語)(由新京)
上午六時十五分 無線電體操(日語)告知事項(由大連向全滿)
上午七時 初等日語講座第十四課、講師奉天南滿中學堂近藤喜助(由奉天)
上午七時二十分 氣象通報 告知事項、唱片
上午十時四十分 經濟市況(由東京)引續經濟市況、(日滿語)公設市場價值
正午 時報
下午零時一分 經濟市況、(日滿語)新聞唱片
下午一時二十分 新聞 (滿語)(由新京)
下午三時半 經濟市況 (日滿語)
下午五時二十五分 講演、奉迎滿洲國皇帝陛下、內閣總理大臣、海軍大將、岡田啓介
下午六時 新聞、告知事項、職業介紹事項

大連新開大街
永裕紬緞百貨店
電話 門市部 三一二四六番
批發部 長三三一六九番

花萃集中
高貨薄利

瑪瓏 富番 絨
女衣料
美侶 博士 綿
男衣料
花色艷麗
質地堅牢

最流行的

大連市盤城町拐角伊勢町本店
會源號分店靴鞄部
電話二八八五五番

新學期用

雙藍球牌 商標 註冊

上海精華織廠
彈簧性！真絲線襪
風行全國
廠設上海兆豐路

大連經售商號
協茂盛 新昌
洪來盛 同昌
洪來興 天成
義聚隆 永裕
同聚福 瑞康
元盛興 德泰
廣盛福 西德泰
協源茂 聚增長
政和公 東聚昌
公合昌

哈爾濱經售商號
同記 恒順昌
東發合 鴻興大
公和利 同發隆
義增福 東和利

藍球牌之彈簧性
眞絲線襪所以高出於他貨者……
因選用最優等純淨蠶絲先紡成絲線再織成襪是以堅韌柔勻富具彈簧性故能久着不鬆
因特備新型電機所織造故精細勻密決非普通手工搖機所可比擬是以永無起毛抽絲之弊
因採取最新法科學染色是以色彩鮮艷奪目經久不變雖久洗日曬永不退色
故精華廠創製之彈簧性眞絲線襪能受人人愛用衆口交譽

大連
調帶五金
齋記號
電話三一五〇二番

齒科
早川醫院
大連市西通九十三番地
電話三九七一番
分院 金州新市街

大連西崗 新設大街
靴鞄專家
三友支店
電話三二八六三番

鍾鼎氏治耳萬靈油
專治痛癢膿血鳴癢聾塞等耳每付兩瓶現洋兩圓
總批發處奉天小南門裏宗仁府胡同東(鍾鼎居)啟
招現欵代理

大安自動車
高級新車
無線電收音機車
電話 三三三二四 三三一四四 三三一〇六 番

敬啓者本堂開設吉林省城西大街歷百有餘年專辦東西各國產區藥材藥料採選地道修合丸散膏丹應世濟人本堂慶製各藥不但藥質純良山製法歷百餘年之經驗最有心得此可謂仕官農商諸君所嘉譽者也今本堂一爲擴充營業二爲病家有所問律除先後在京哈龍江綏化富錦天津上海各設支店而外尙要招請各省市都市縣鎭各埠代理以爲推銷本堂丸散膏丹各種成藥而獲壽世壽民之本旨近數年來各處省市縣鎭屢有約請代賣本堂各藥以爲應世活人本堂思念及此理合招請代理商號今特登報聲明凡願代賣本堂各種凡散膏丹成藥三百餘種請向吉林本堂函商當必按時接洽本堂招請外埠代理立有規章函索即覆今本堂委妥大連市浪速町增盛堂大藥房爲大連市代理處凡買本堂各種藥品請就近購之可也凡買本堂各藥價日與本堂一樣合並聲明
招請各埠代理
吉林世一堂啓

經濟

# 特產豆強餅堅油粮平 鈔票市穩示精神

## 大條倫敦孟買齊漲 長紐約鎮靜

## 滙兌日美落中美大漲標金返虛

**大條** 據本報四日上海專電、倫敦大條期現俱上昇、孟買亦奏漲、紐約仍不動、查倫敦現貨漲爲二十八辨士八分之三、期貨亦昇二十八辨士十六分之七、紐約仍爲六十一仙四分之一、孟買續提爲六十七盧比八分之七

**滙兌** 海外匯兌市情、中美漲十八仙、爲三十七弗八十仙、日美落三十七仙、爲二十八弗十七仙、英美昇八分之五、爲四弗八十一仙八分之七、美英爲四弗八十一仙四分之一、日英爲一先令二辨士十六分之一、中英爲一先令七辨士十六分之三、法英爲七十二法郎八十七生丁云

**標金** 上海四日電、上海金市副頭極窄、一般華商觀望不前、交易平常、無特可稽、綜觀今日之商況、仍有操縱於中央手中之感、開盤時、海關金改高、金價稍起、處中央出空六七月先令、六月以六便士六八七五、七月以六便士七五、金情返虛、此時外銀因有實需以六便士六二五買進六月先令、中央乘快情二次出空收盤前後銀情較鬆

**錢鈔** 大連錢鈔市場、四日開場、鈔票市情、略轉精神、查現市開行爲一百三十三圓二角、大價爲一百三十三圓八角、𡚸一百三十萬圓、遠期開價爲一百三十三圓六角、大價爲一百三十三圓六角五分、𡚸四百一萬圓、再兌換行市、金票兌小洋九九八五、鈔票兌小洋一三三二〇、大洋兌鈔票一〇九五云 又四日鈔票後場市情、因金場人情沉悶、雖在强調裏又以六七兩日休市及國際政治經濟沉悶不明、上海方面亦陷於混流狀況、雖有堅挺之勢、實則鈔票行情顯疲、查現市開價爲一百三十三圓三角、大價爲一百三十三圓四角、𡚸十五萬圓、遠期爲一百三十二圓九角五分、大價爲一百三十三圓三角、𡚸一百三十八萬圓、再查兌換行市、金票兌小洋九九七五、鈔票兌小洋一三三一五、大洋兌鈔票一〇九五云

**特產** 大連特產市場、四日後場開盤、大豆市情因各地材料薄弱、出現閑散中、有華南帮肯買、行市遂呈示精神、豆餅亦因有華南帮收買、價格亦呈現堅挺、豆油因買氣薄弱、行市保守平穩、高粱人情寥々不佳、行市遂告平穩、大豆現物妥數、豐年十車、實隆三十車、日清二十車、油坊二百四十車、大連十六家油坊五日之生產額、爲五萬二千片

## 滿鐵貨物專用超大型車完成

商通訊、滿鐵爲於撫順炭坑甘井子貯炭場間、所使用貨物專車之超大型機關車、米哥亞、式向川崎車輛所定製、已成完一輛、目下組織中、此機關車與普通車之常用汽車十三基羅、今爲十七基羅、汽鑵構造當最大、重量有百二十噸、動輪直經一米二〇、速力、七九基羅、牽引力有二五、六〇〇噸、主要部分爲使用特種金屬品、因圖減輕自重量云

## 延期六月改正稅率

上海電、國民政府財政部、爲作對外輸出保護策之減免輸出稅、並轉口稅之撤廢、已前得中央政治會議之通過、目下財政部、尚在製作具體案、然右項中之計畫、決定於六月一日實施、內容對輸出稅、順應貨物而低減、又或免除之、轉口稅則一律撤廢、惟此之實行、以限於輸入關稅、如未提加、則日對華貿易、當有相當好影響之期待云

# 北鐵接收後之製粉及油坊業

## 因爲新運費過愈高昂 受莫大打擊陳情救濟

哈爾濱訊、北鐵接收後、鐵路總局即行實施新運費、因此運費竟呈意外的高率、爲於北滿之製粉業者之死活問題、又一方油房業者之對此、新運費之高率、與原料高昂之打擊、幾陷於全滅之地步、即於新運費實施前、一日之生產額、約在九千萬片、於此新運費實施後、忽然休業續出、現在之操業工場、僅有三家、一日之生產額激減三千片、其主要原因、以原料大豆價漲、與新運費之提加、舊運費一基羅爲一圓五分、而新運費一基羅提加至四圓、爲極度的高率、今以此爲理由、同業者間即向哈爾濱鐵路局、陳情救濟云

## 朝郵業績甚良好

京城訊、朝鮮郵船之九年中下半業績、因受一般海運界之良好、及朝鮮產業之發展、因此商業交易繁多、貨物運搬亦隨激增、其總水力額、比上期增有五十萬圓、即約增收有二成三分、此乃創業以來之好記錄、再支出方面、因船舶用炭之昂騰、傭船料之硬化、一般經費爲膨脹、其收益雖增加、在下半期羅南丸沉沒、約意外支出有七萬圓、結局公表利益、此前期增有一成、只有十六萬圓之模樣、花紅分配尚留置五分云

# 邊境地方尚多 未兌換舊紙幣

## 因將至六月之兌換限期 中銀再撒傳單極力慫恿

滿洲國中央銀行、禁止舊紙幣之流通、已屢次曉諭民衆須在期內兌換、然兌換期限雖定在六月爲止、無如邊境地方、依然尚未如命於期內兌換者、尚占大多數、惟此際亦惟有再作徹底的慫恿、速行兌換、故曾印就多數宣傳及勸導的畫片、分散於僻境之地、但舊紙幣中之主要者、爲現大洋、吉林大洋、吉林官帖奉天大洋小洋等云

# 沙遜爵士發表救濟 上海金融計畫 (續)

## 發行鑛券便利輸出入 賸出銀元流通於市面

余因上述種種理由、竊以爲美國一九三四年白銀法案、終將遭一八八九年希爾曼法案之同樣命運、但以目前言、吾人須考慮中國尤其是上海之當前難題、而不可不設法以過渡近在眉睫之艱難時期、吾人須知吾人、現所遇之艱局、大概限於上海、若此時艱今後愈甚、則中國他處或亦受嚴重影響、但在目前、則吾人困難、大都爲局部性質、內地狀況並不若上海之惡劣、如謂內地現狀較前爲佳、當非言之失眞也

中國不能稱爲大輸出國、故其輸出貿易、未可過於重視、中國有若干土貨、銷於國外市場、且有一二種貨物、中國幾享有專利權、但以大部份言、中國不能謂係國家幸福繫於輸出貿易之國、其以中國全賴輸出貿易爲言者、實爲共同之謬論、惟囊昔海外華僑、匯資回國爲數頗鉅、乃有價值之暗輸出、而補償不利之入超、近年則以海外局勢轉劣、匯款大減、際此時機、而中國輸出又甚細微、此誠使中國情勢危殆之事實也

中國非至國內實業、完全發展而在更大程度上、成自給國家後、勢必爲輸入國、當匯率初漲時、說者慮銀價高超、中國入超將愈增甚、而其輸出前途、乃愈呈悲觀、以實際言、中國輸出貿易、尚未受銀價高起之顯著的不利影響、有許多貨物、其出產人確較前數月獲價更優、就其生活程度察之、現享有相當的繁榮、吾人尚有不可忘懷者、在輸出市面不佳時、農家輒注意於食物農作品之種植、而前在輸出貿易較旺時、農家不從事於食物之種植、而唯增多商用農作品之出產是務、惟銀價之昂騰、與相偕而來之金融緊張、已予中國工業以特殊重大之打擊、此在上海、當然尤可顯見、即在好時代、上海工業因利率高而開繳大、已覺爲難、今縱出非常高利、且不能獲有金融之接濟、而大半方在幼稚時期中之實業、乃愈有委枯之危險矣、設吾人稍稍擴大通貨與信用、而能緩和上海之緊張空氣、恢復信用、並促成較爲鬆動之金融市況、則吾人可謂已有多大進步以趨向中國現所遭遇的其他各種連帶難題之解決矣、在考慮戰勝吾人困難之方法時、人常有一種錯誤之動向、欲以中國現有之時局、與從前德法等國在其幣值大減致釀成擾攘時所有之情形相比喻、此種比喻、當然完全不合、蓋當年德法等之難題、在如何保護其價值日低之通貨也、中國現有情形、則與此不同、許多他國、現覺創低其幣值、始可經營商業、在此時期、中國繼續營業所恃之通貨、價值不獨過昂、且有續漲之勢、故以用全國現有之局勢、與中國相較、更用正確、蓋用金國現覺欲緊縮之避免、與國內物價之不漲、爲不可能、因其貨幣價值過高、而其輸出貿易亦隨之日減也、惟其有異於中國者、用金國彼此有相互之關係、故至少尚能保持其自給、再以法國言、法國貨幣準備金、並不似中國之低也

中國現有困難之解決方法、其屢經討論者、有一二外國對華貸款之說、但此後迄無具體辦法、縱使此債可以借成、而此債如何利用、則關於此點之美滿提案、尚未有也、苟當前難銀行家警謂爲保護價值趨落之貨幣、則成立外債、固無不可、但若其目的、在抑低幣價、或安定匯率、則借外債殊無益也、所借者苟爲白銀、則終將爲中國不堪勝任之擔負、蓋按此時市價借入白銀、而訂明將來以銀還債、設銀價繼續高漲、中國將覺還債爲不可能矣、尙有一建議、爲若干方面所創者、即採用以英磅爲本位之新幣、以代現有通貨是也、白銀仍爲中國匯兌中最適宜媒介物、而吾人所遇之困難、大都爲局部的、而非普及的、故吾人不宜考慮放棄銀本位、此層余前已言之、美國所患者、爲通貨與信用二者之過多、而上海所患者、則爲通貨與信用二者之過少、用膨脹方法、僅以擴大通貨、用則勢必貽害、但若能以穩健方法、獲取通貨之擴大、即立即發生之裨益、甚可觀也、余因是建議、應有可值得考慮者、英磅借欵、倘能覓得、可否以上述旨趣利用之、充一種輔幣或代替幣之準備、而不施於安定或統制滙兌之可疑的用途、至於此種借欵之擔保問題、當然尚待討論、但余所欲言者、爲較小債欵產生多大實惠之可能、極關重要、數額幾何、……不欲估計之、中國如能獲有相當數字之英磅借欵、可有益的且亦安全的發行一種鈔票、以英磅爲抵、而與現有銀幣共同流通於市、驟觀者、此舉似未有特殊利益、而上海亦未必對於此種磅券有多大需求、但若吾人稍稍考慮之、則此磅券在日常商業中、可有種種用途、吾人試言輸入問題、目前輸入商、如不能在其輸入品未曾脫手以前、保持其貨以外幣保本、則入時常有匯兌上損失之危險、須於輸入時、買滙兌之擔、若不願損失、則貨物在手莫可售脫、不然則須越出商人眞正業務之範圍、而套進匯票、藉以保護自己、預防滙率高漲、但此舉亦可使競爭家以較低售價奪其交易也、如輸出商不獨能以其物之外幣成本、不結成匯價、且能以同樣外幣、售出其貨、而可時常確知其可得之利潤、則不買匯兌上之危險、究有幾何、何上述辦法、輸入商向用英磅國採辦貨物者可適用之、而免去套進匯票之必要、不過向他國辦貨之進口商、則仍須套買滙票耳、上海在擴上以英磅驟物之主張、驟視之、似乎離奇、但實按之、則固許多船來品買賣中現所常有事也、零售店隨時按照匯率變更其物價、在買主方面實際上以已外幣購物、而購物者以英磅出售、如貨物以磅券付價、如是則者可無需必用銀元矣、上海人民性不妨購置磅券、或在銀行開英磅信用帳、無論購買一瓶威士忌酒、一本外國小說、一双外來皮鞋、或一罐煙草、皆可一律使用之、物價當然受來源之變更、鎊費人以英磅償付之代價、當不致時有變遷、今假定船來品、可以英磅定價而償付之、則進口商不妨以此新幣付其關稅、此亦新幣最大用途之一、關金與本地通用銀元間之匯價、逐日規定、則鎊券與銀元間折合價格、亦可照此辦法而規定之、就事實言、照目前銀價、余未見關金不應廢除、而代以英磅之理由、財部亦不較前、無所不利、蓋關稅收入之英磅、仍可利用以償付外債及海外用途、並不稍感困難、至於純粹的國內需要、如清償國內公債等、則其情勢與今日徵收關金時無稍差異、出口稅儘可仍用白銀徵收也、我人苟考慮在滬所購之貨物、與所享之服務、其來自國外者佔多大成分、則將見此新幣之用途、並不專以買賣船來品爲限、試以旅館言、其所有一大部份費用歸於海外、其所置地毯帘刀叉等物、須隨時更換、其所備之酒類、須來自外洋、其所雇職員、有須以外幣給俸者、而旅館所有之收入、出自來滬旅行家之囊中者、亦復不少、旅客苟能免除當地滙兌之困難、固其所願、

# 商情

## 本埠特產 (四日前場)

▲大豆 (百斤鈔票價)

| 限月 | 開盤 | 收盤 |
|---|---|---|
| 裝袋 | 四、八四 | 四、八五 |
| 四月 | 四、八六 | 四、八六 |
| 五月 | 四、九二 | 四、九三 |
| 六月 | 四、九六 | 五、〇〇 |
| 七月 | 五、〇五 | 五、〇五 |
| 八月 | 五、一〇 | 五、一〇 |

▲豆餅 (一片鈔票價)

| 限月 | 開盤 | 收盤 |
|---|---|---|
| 現貨 | — | — |
| 四月 | 一、四六〇 | 一、四六五 |
| 五月 | 一、四九〇 | 一、四八〇 |
| 六月 | 一、四九〇 | 一、四九五 |
| 七月 | — | — |
| 八月 | — | — |

▲豆油 (一箱鈔票價)

| 限月 | 開盤 | 收盤 |
|---|---|---|
| 現貨 | 四、二五 | 四、二五 |
| 四月 | 四、三〇 | 四、三〇 |
| 五月 | 四、五〇 | 四、五〇 |
| 六月 | — | — |
| 七月 | — | — |
| 八月 | — | — |

▲高粱 (百斤鈔票價)

| 限月 | 開盤 | 收盤 |
|---|---|---|
| 現貨 | — | — |
| 四月 | 四、一〇 | 四、一〇 |
| 五月 | 四、一三 | 四、一五 |
| 六月 | 四、一六 | 四、一八 |
| 七月 | 四、二一 | 四、二二 |
| 八月 | 四、二三 | 四、二三 |

## 本埠特產 (四日後場)

▲大豆 (百斤鈔票價)

| 限月 | 開盤 | 收盤 |
|---|---|---|
| 裝袋 | 四、八四 | 四、八三 |
| 四月 | 四、八七 | 四、八五 |
| 五月 | 四、九五 | 四、九四 |
| 六月 | 五、一二 | 五、〇一 |
| 七月 | 五、〇七 | 五、〇五 |
| 八月 | 五、一三 | 五、〇九 |

▲豆餅 (一片鈔票價)

| 限月 | 開盤 | 收盤 |
|---|---|---|
| 現貨 | 一、四六〇 | 一、四六〇 |
| 四月 | 一、四六〇 | 一、四六〇 |
| 五月 | 一、四八〇 | 一、四七五 |
| 六月 | — | — |
| 七月 | — | — |
| 八月 | — | — |

▲豆油 (一箱鈔票價)

| 限月 | 開盤 | 收盤 |
|---|---|---|
| 現貨 | 四、二五 | 四、二五 |
| 四月 | 四、四〇 | 四、五〇 |
| 五月 | 四、六〇 | 四、六〇 |
| 六月 | 四、六〇 | 四、七〇 |
| 七月 | — | — |

▲高粱 (百斤鈔票價)

| 限月 | 開盤 | 收盤 |
|---|---|---|
| 現貨 | — | — |
| 四月 | 四、二一 | 四、二一 |
| 五月 | 四、一八 | 四、一八 |
| 六月 | 四、二〇 | 四、二〇 |
| 七月 | 四、二三 | 四、二一 |
| 八月 | — | — |

## 本埠錢鈔 (四日前場)

▲大連鈔票

| | 開盤 | 收盤 |
|---|---|---|
| 現貨 | 一三三、二〇 | 一三三、三五 |
| 高 | 一三三、八〇 | 一三三、七五 |
| 成交額 | 一三〇萬 | |
| 近期 | — | — |

## 電報滙兌 (四日)

| 項目 | 行市 |
|---|---|
| 倫敦銀塊 | 二八辨士八分三 |
| 同期市 | 二八辨士十六分七 |
| 紐約銀塊 | 六一仙四分一 |
| 孟買銀塊 | 六七留比八分七 |
| 英美滙兌 | 四八一仙八分七 |
| 日美滙兌 | 二八弗一七 |
| 中美滙兌 | 三七弗八〇 |
| 日英滙兌 | 一志二片十六分一 |
| 中英滙兌 | 一志七片十六分三 |
| 美英滙兌 | 四八一仙四分一 |
| 法英滙兌 | 七二法郎八七 |

▲美棉

| 限月 | 行市 |
|---|---|
| 現貨 | 一一仙二〇 |
| 五月 | 一〇仙九一 |
| 七月 | 一〇仙九七 |
| 十月 | 一〇仙五〇 |
| 十二月 | 一〇仙五二 |
| 一月 | 一〇仙五四 |
| 三月 | 一〇仙五九 |

▲印度棉花

| 品名 | 行市 |
|---|---|
| 奔哥爾 | 一三一盧比 |
| 三牢布 | 二二二盧比 |
| 奧姆拉 | 一九五盧比 |

▲神戶日美

| | 賣 | 買 |
|---|---|---|
| 開盤 | 二八弗八分一 | 二八弗四分一 |
| 收盤 | —弗—分 | —弗—分 |

▲神戶日英

| | 賣 | 買 |
|---|---|---|
| 開盤 | 一志二片三二分一 | 一志二片三二分三 |

▲匯豐掛牌 (四日)

| 項目 | 行市 |
|---|---|
| 東匯 | 一七九元二角 |
| 英匯 | 一先令六辨士八七五 |
| 美匯 | 三七弗八七五 |

▲上海標金

| 開盤 | 最高 | 最低 | 收盤 |
|---|---|---|---|
| 八七六元三角 | 八七七元八角 | 八六九元八角 | 八七四元〇角 |

▲上海滙兌

| | 賣 | 買 |
|---|---|---|
| 東匯 | 一三四元〇〇 | 一三四元五〇 |
| 英匯 | 一先令六辨士八七五 | 一先令六辨士九三七五 |
| 美匯 | 三七弗八一二五 | 三七弗九三七五 |

## 商品市場

▲大阪三品 (四日前場)(綿絲布一捆金票價)

| 限月 | 前場開盤 | 後場收盤 |
|---|---|---|
| 四月 | 一九八、三〇 | 一九七、三〇 |
| 五月 | 一九七、五〇 | 一九六、九〇 |
| 六月 | 一九七、四〇 | 一九六、八〇 |
| 七月 | 一九七、〇〇 | 一九六、九〇 |
| 八月 | 一九七、一〇 | 一九六、七〇 |
| 九月 | 一九六、七〇 | 一九六、五〇 |
| 十月 | 一九六、四〇 | 一九五、八〇 |

▲大阪棉花

| | 現貨 | 定期 |
|---|---|---|
| 開盤 | 六〇、二五 | 五九、五五 |
| 收盤 | 六〇、二〇 | 五九、〇五 |

▲大阪期米 (一石)

| | 現 | 中 | 期 |
|---|---|---|---|
| 開盤 | 三〇、四四 | 三〇、六三 | 三〇、七八 |
| 收盤 | 三〇、四一 | 三〇、六九 | 三一、八四 |

▲東京期米 (一石)

| | 現 | 中 | 期 |
|---|---|---|---|
| 開盤 | 三〇、四二 | 三〇、八七 | 三〇、九四 |
| 收盤 | 三〇、五二 | 三〇、八二 | 三〇、九七 |

▲仁川期米 (一石)

| | 現 | 中 | 期 |
|---|---|---|---|
| 開盤 | 二八、〇五 | 二八、二九 | 二八、四九 |
| 收盤 | — | — | — |

▲神戶豆餅

| 限月 | 開盤 | 收盤 |
|---|---|---|
| 四月 | 四、三一 | 四、三〇 |
| 五月 | — | — |
| 六月 | — | — |
| 七月 | — | — |
| 八月 | — | — |

▲大連股票

| | 開盤 | 收盤 |
|---|---|---|
| 五品 | 二五、四〇 | 二五、三〇 |
| 豆新 | — | — |
| 錢鈔 | — | — |
| 五品期 | — | — |

▲同短期 二〇、〇〇 二〇、一〇

▲橫濱生絲 (四日)

| 限月 | 前一節 | 前二節 |
|---|---|---|
| 四月 | 五七九〇〇 | 五八二〇〇 |
| 五月 | 五七九〇〇 | 五八三〇〇 |
| 六月 | 五七九〇〇 | 五七九〇〇 |
| 七月 | 五八〇〇〇 | 五九〇〇〇 |
| 八月 | 五八六〇〇 | 五八九〇〇 |
| 九月 | 五八五〇〇 | 五八七〇〇 |

▲印度蔴袋

| 品名 | 行市 |
|---|---|
| 綠扛袋 | 二四盧比三分一 |
| 藍扛袋 | 二七盧比二分一 |
| 匯兌 | 七七盧比八分七 |

## 北地行市 (四日前場)

| 品名 | | 開盤 | 收盤 |
|---|---|---|---|
| ▲奉天奉票兌金票 | 現貨 | — | |
| ▲奉天鈔票兌國幣 | 現貨 | 一三三、七〇 | 一三三、〇〇 |
| | 遠期 | 一三三、六〇 | 一三三、〇〇 |
| ▲奉天國幣兌金票 | 高 | 一三三、六〇 | 一三一、〇〇 |

▲哈爾濱大豆 (一甫特國幣價)

| 限月 | 開盤 | 收盤 |
|---|---|---|
| 四月 | 一、一六二五 | 一、一六二五 |
| 五月 | 一、一八〇〇 | 一、一八〇〇 |
| 六月 | — | — |

▲哈爾濱小麥 (一甫特國幣價)

| 限月 | 開盤 | 收盤 |
|---|---|---|
| 四月 | 一、五一〇〇 | 一、五一〇〇 |
| 五月 | 一、五二〇〇 | 一、五二〇〇 |
| 六月 | 一、五三五〇 | 一、五三五〇 |

## 北地行市 (四日後場)

| 品名 | | 開盤 | 收盤 |
|---|---|---|---|
| ▲奉天奉票兌金票 | | — | |
| ▲奉天鈔票兌國幣 | 現貨 | 一三三、二〇 | 一三三、八〇 |
| | 期 | 一三三、一〇 | 一三三、七〇 |
| ▲奉天國幣兌金票 | 貨 | 一〇八、九〇 | 一〇九、〇〇 |
| ▲奉天金票兌國幣 | 期 | 九一、八〇 | 九一、八〇 |
| ▲安東國幣兌金票 | 貨 | 一〇八、九〇 | — |
| ▲新京國幣兌金票 | 貨 | 一〇九、〇〇 | 一〇九、〇〇 |
| ▲公主嶺國幣兌金票 | 貨 | — | — |
| ▲哈爾濱國幣對金票 | 貨 | 一〇八、六五 | 一〇八、六五 |
| | 期 | 一〇八、六〇 | 一〇八、八〇 |
| | 期 | 一〇八、五五 | 一〇八、七五 |

▲奉天金票兌國幣 現貨 一〇八、八〇 一〇八、六〇 遠期 九一、九〇 九一、八〇

▲哈爾濱國幣兌金票 貨 九二、二〇 九二、八〇 限 一〇八、七〇 一〇八、六〇

▲開原國幣兌金票 一〇八、六〇 一〇八、五〇 ▲新京國幣兌金票 一〇八、九〇 一〇八、九〇 ▲公主嶺國幣兌金票 一〇八、八〇 一〇八、八〇 ▲安東國幣兌金票 一〇八、八〇 ▲滙兌大洋 一、三三八、〇〇 一〇八、七〇

▲哈爾濱大豆(一甫特國幣價) 四月 一、一三五〇 一、一三五〇

▲哈爾濱小麥(一甫特國幣價) 四月 一、一七二五 一、一七七五

本行專售 アサヒ鶴各種膠皮靴鞋 物美價廉惠顧諸君

滿洲國總代理店 岡田洋行

奉天城內九門裏 電話滿四四〇五番 電話日二三六一番

五淋新藥發賣

一盒得利格諾賓 (Dorgon obn)

此劑爲大阪醫科大學醫學士福原正義先生所創製爲慢性急性五淋之新藥一經服用確能立奏效果

五日分—金一元五角

十日分—金三元

大連市信濃町四十四番地 總發賣元 日本橋藥局 電話(二)八三六二 振替大連四四九七

春華醫院

內科 小兒科 花柳科

(入院隨意)

院長 東京醫學士 徐榮

大連市西崗東陽街電車哈爾濱道 電話(三)一五七二番

本號專辦東西兩洋五金電料木工泥瓦油工器具一概俱全並代理大阪兵庫五金大工廠特約販賣批發零售期現貨物無不便利價值從廉以廣招徠極表歡迎此佈

奉天南滿站彌生町四番地

瑞盛號五金行啓

歐美淨面水

光疽與雀斑 美中似不足 歐美淨面水 使君顏如玉

主治

奉天稅務署對過 歐美藥房

大瓶壹元 小瓶五角

## 大連汽船出帆

| 船名 | 航路 | 日期 |
|---|---|---|
| ▲奉天丸 | ●開往青島上海 | 四月七日 |
| ▲青島丸 | | 四月十一日 |
| ▲奉天丸 | ●開往天津(塘沽止) | 四月十五日 |
| ▲天津丸 | | 四月五日 |
| ▲長平丸 | ●開往安東 | 四月八日 |
| ▲天潮丸 | | 四月九日 |
| ▲龍平丸 | ●開往龍口 | 四月五日 |
| ▲河南丸 | ●開往營口 | 四月十一日 |
| ▲山東丸 | | 四月六日 |
| ▲山東丸 | ●開往基隆高雄 | 四月十三日 |
| ▲山西丸 | | 四月廿三日 |
| ▲河北丸 | ●開往敦賀新潟伏木 | 四月八日 |
| ▲河南丸 | | 四月十七日 |
| ▲遼河丸 | ●開往芝罘元山清津雄基 | 四月五日 |
| ▲龍平丸 | ●開往葫蘆島 | 四月十日 |

專屬貨客經理店 阪神航路 永和公司 台灣航路 澤山兄弟商會 敷町九二商會

## 阿波共同汽船出帆(大連)

| 船名 | 航路 | 日期 |
|---|---|---|
| ▲十六共同丸 | ●開往芝罘威海衛青島 | 四月六日 |
| ▲卅六共同丸 | ●開往芝罘威海衛仁川 | 四月九日 |
| ▲長山丸 | ●開往天津 | 四月十六日 |
| ▲長山丸 | ●開往仁川鎮南浦 | 四月十日 |
| ▲十八共同丸 | ●開往芝罘 | 四月五日 |

## 大阪商船出帆

| 船名 | 航路 | 日期 |
|---|---|---|
| ▲扶桑丸 | ●開往門司神戶(大阪) | 四月四日 |
| ▲西亞得爾丸 | | 四月五日 |
| ▲烏拉爾丸 | | 四月六日 |
| ▲哈爾濱丸 | | 四月七日 |
| ▲貝加爾丸 | | 四月九日 |
| ▲亞米利加丸 | | 四月十日 |
| ▲烏斯利丸 | | 四月十一日 |
| ▲特克馬丸 | | 四月十二日 |
| ▲吉林丸 | ●開往上海福州基隆高雄 | 四月十三日 |
| ▲福建丸 | | 四月八日 |
| ▲朝熊丸 | ●開往天津 | 四月八日 |
| ▲志摩丸 | ●開往橫濱 | 四月五日 |
| ▲朝熊丸 | | 四月十三日 |
| ▲日東丸 | ●開往紐育 | 四月廿一日 |
| ▲關西丸 | | 四月十八日 |

## 日清汽船出帆

| 船名 | 航路 | 日期 |
|---|---|---|
| ▲當山丸 | ●開往青島上海 | 四月六日 |
| ▲蘆山丸 | | 四月十三日 |
| ▲唐山丸 | | 四月二十日 |
| ▲華山丸 | | 四月廿九日 |

## 政記輪船出帆

| 船名 | 航路 | 日期 |
|---|---|---|
| ▲永利號 | ●開往芝罘 | 四月七日 |
| ▲昌利號 | ●開往天津 | 四月五日 |
| ▲泰利號 | ●開往青島 | 四月五日 |
| ▲有利號 | ●開往龍口 | 四月七日 |
| ▲公利號 | ●開往威海衛 | 四月五日 |
| ▲福利號 | ●開往青島廣東 | 四月八日 |
| ▲英利號 | ●開往上海 | 四月十五日 |
| ▲同利號 | | 四月六日 |
| ▲成利號 | ●開往安東 | 四月八日 |
| ▲廣利號 | | 四月五日 |
| ▲純利號 | | 四月六日 |

## 惠通行出帆

| 船名 | 航路 | 日期 |
|---|---|---|
| ▲慶運丸 | ●開往門、宇、尾、今、仁、芝、威 | 四月十一日 |
| ▲利通號 | ●開往芝罘 | 四月七日 |
| ▲昌平丸 | | 四月五日 |
| ▲神福丸 | ●開往安東 | 四月六日 |